

ระบบการประเมินผลกระทบสิ่งแวดล้อม ของประเทศไทย



สำนักงานนโยบายและแผนทรัพยากรธรรมชาติและสิ่งแวดล้อม
กันยายน ๒๕๖๔



คำนำ

นับแต่มีการประชุมสหประชาชาติว่าด้วยสิ่งแวดล้อมของมนุษย์ (UN Conference on the Human Environment) ณ กรุงสตอกโฮล์ม ประเทศสวีเดน ระหว่างวันที่ ๕ - ๑๖ มิถุนายน ๒๕๑๕ ประเทศไทยก็ได้มีการเปลี่ยนแปลงนโยบายด้านสิ่งแวดล้อม โดยการเปลี่ยนแปลงที่สำคัญตั้งแต่ปี ๒๕๑๘ ก็คือ การตราพระราชบัญญัติส่งเสริมและรักษาคุณภาพสิ่งแวดล้อมแห่งชาติ พ.ศ. ๒๕๑๘ โดยเฉพาะการประเมินผลกระทบสิ่งแวดล้อม (EIA) นั้น เริ่มแรกได้รับการบัญญัติไว้ในพระราชบัญญัติส่งเสริมและรักษาคุณภาพสิ่งแวดล้อมแห่งชาติ พ.ศ. ๒๕๑๘ แต่ได้มีการพัฒนาอย่างเป็นรูปธรรมในปี ๒๕๒๔ โดยมีการออกประกาศกระทรวงวิทยาศาสตร์ เทคโนโลยีและการพลังงาน เรื่อง กำหนดประเภทและขนาดของโครงการหรือกิจการที่ต้องมีรายงานเกี่ยวกับการศึกษาและมาตรการป้องกันและแก้ไขผลกระทบกระเทือนต่อคุณภาพสิ่งแวดล้อม จำนวน ๑๐ ประเภทโครงการ ต่อมาในปี ๒๕๒๗ ได้มีการออกกฎกระทรวง ฉบับที่ ๒ (พ.ศ. ๒๕๒๗) ออกตามความในพระราชบัญญัติส่งเสริมและรักษาคุณภาพสิ่งแวดล้อมแห่งชาติ พ.ศ. ๒๕๑๘ กำหนดให้มีการขึ้นทะเบียนเป็นผู้มีสิทธิขอรับใบอนุญาตทำรายงานเกี่ยวกับการศึกษาและมาตรการป้องกันและแก้ไขผลกระทบกระเทือนต่อคุณภาพสิ่งแวดล้อม

จากนั้น ระบบการประเมินผลกระทบสิ่งแวดล้อมก็มีการพัฒนาอย่างต่อเนื่องจนกระทั่ง ปี ๒๕๓๕ ได้มีการตราพระราชบัญญัติส่งเสริมและรักษาคุณภาพสิ่งแวดล้อมแห่งชาติ พ.ศ. ๒๕๓๕ ซึ่งในส่วนที่เกี่ยวข้องกับการประเมินผลกระทบสิ่งแวดล้อมที่สำคัญคือการนำระบบการพิจารณารายงานการวิเคราะห์ผลกระทบสิ่งแวดล้อมโดยคณะกรรมการผู้ชำนาญการพิจารณารายงานฯ (คชก.) เข้ามาใช้ และในปี ๒๕๓๕-๒๕๓๙ ได้มีการประกาศประเภทและขนาดโครงการหรือกิจการที่ต้องจัดทำรายงานการวิเคราะห์ผลกระทบสิ่งแวดล้อมเพิ่มเติมจาก ๑๐ ประเภทโครงการ เป็น ๒๒ ประเภทโครงการ

ต่อมาแนวคิดเรื่องการปฏิรูประบบการประเมินผลกระทบสิ่งแวดล้อมเกิดผลแบบเป็นรูปธรรมมากยิ่งขึ้น เมื่อมีรัฐธรรมนูญแห่งราชอาณาจักรไทย พุทธศักราช ๒๕๕๐ มาตรา ๖๗ วรรคสองนำไปสู่การปรับปรุงระบบ EIA อีกครั้งหนึ่ง โดยเป็นที่มาของการกำหนดประเภทและขนาดของโครงการหรือกิจกรรมที่อาจก่อให้เกิดผลกระทบต่อชุมชนอย่างรุนแรง ทั้งทางด้านคุณภาพสิ่งแวดล้อม ทรัพยากรธรรมชาติและสุขภาพ (EHIA) และการกำหนดแนวทางด้านการมีส่วนร่วมของประชาชนไว้อย่างเข้มงวด และมีความพยายามผลักดันแนวคิดเรื่องการประเมินสิ่งแวดล้อมระดับยุทธศาสตร์ (Strategic Environmental Assessment : SEA) เข้ามาใช้เป็นเครื่องมือในการจัดทำนโยบาย แผน แผนงาน ทั้งรายสาขาและเชิงพื้นที่ เพื่อใช้ประกอบการตัดสินใจของผู้บริหาร

หลังจากนั้น เมื่อรัฐธรรมนูญแห่งราชอาณาจักรไทย พุทธศักราช ๒๕๖๐ มีผลบังคับใช้นำมาซึ่งการปรับปรุงพระราชบัญญัติส่งเสริมและรักษาคุณภาพสิ่งแวดล้อมแห่งชาติ พ.ศ. ๒๕๓๕ ในส่วนที่เกี่ยวข้องกับการประเมินผลกระทบสิ่งแวดล้อม โดยออกเป็นพระราชบัญญัติส่งเสริมและรักษาคุณภาพสิ่งแวดล้อมแห่งชาติ (ฉบับที่ ๒) พ.ศ. ๒๕๖๑ และมีการออกกฎหมายลำดับรองภายใต้พระราชบัญญัติฉบับดังกล่าวจำนวนหลายฉบับ เช่น การจัดทำรายงานผลการปฏิบัติตามมาตรการที่กำหนดในรายงาน EIA การมอบหมายหน่วยงานของรัฐแห่งอื่นปฏิบัติหน้าที่แทนสำนักงานนโยบายและแผนทรัพยากรธรรมชาติและสิ่งแวดล้อม เป็นต้น

สำนักงานนโยบายและแผนทรัพยากรธรรมชาติและสิ่งแวดล้อม ได้เล็งเห็นว่ากระบวนการประเมินผลกระทบสิ่งแวดล้อม ได้มีการพัฒนาอย่างต่อเนื่องและมีการปรับเปลี่ยนในหลายประเด็นโดยเฉพาะในเรื่องของกฎระเบียบข้อบังคับต่างๆ ที่จะต้องปฏิบัติตามที่ได้กล่าวมาแล้ว จึงจำเป็นต้องสร้างความเข้าใจให้เป็นที่แพร่หลาย สำนักงานนโยบายฯ จึงได้จัดพิมพ์หนังสือ “ระบบการประเมินผลกระทบสิ่งแวดล้อมของประเทศไทย” นี้ขึ้น เพื่อเผยแพร่ให้กับหน่วยงานต่างๆ สถาบันการศึกษา นักพัฒนา นักวางแผน ผู้ประกอบการ และประชาชนทั่วไปได้รับทราบและมีความรู้ความเข้าใจไปในทิศทางเดียวกัน และสามารถปฏิบัติได้ถูกต้องตามกฎหมายที่กำหนดไว้

สำนักงานนโยบายและแผนทรัพยากรธรรมชาติและสิ่งแวดล้อม

สิงหาคม ๒๕๖๔

สารบัญ

- ๑๑. พระราชบัญญัติส่งเสริมและรักษาคุณภาพสิ่งแวดล้อมแห่งชาติ พ.ศ. ๒๕๓๕
- ๕๗. พระราชบัญญัติส่งเสริมและรักษาคุณภาพสิ่งแวดล้อมแห่งชาติ (ฉบับที่ ๒) พ.ศ. ๒๕๖๑
- ๗๓. ประเภท ขนาด หลักเกณฑ์ ในการจัดทำรายงานการประเมินผลกระทบสิ่งแวดล้อม (ไม่รวมพื้นที่คุ้มครองสิ่งแวดล้อม)
 - ๗๔. ประกาศกระทรวงทรัพยากรธรรมชาติและสิ่งแวดล้อม เรื่อง กำหนดโครงการ กิจการ หรือการดำเนินการ ซึ่งต้องจัดทำรายงานการประเมินผลกระทบสิ่งแวดล้อม และหลักเกณฑ์ วิธีการ และเงื่อนไข ในการจัดทำรายงานการประเมินผลกระทบสิ่งแวดล้อม
 - ๑๑๗. ประกาศกระทรวงทรัพยากรธรรมชาติและสิ่งแวดล้อม เรื่อง กำหนดโครงการ กิจการ หรือการดำเนินการ ซึ่งต้องจัดทำรายงานการประเมินผลกระทบสิ่งแวดล้อม และหลักเกณฑ์ วิธีการ และเงื่อนไขในการจัดทำรายงานการประเมินผลกระทบสิ่งแวดล้อม (ฉบับที่ ๒) พ.ศ. ๒๕๖๒
 - ๑๒๑. ประกาศกระทรวงทรัพยากรธรรมชาติและสิ่งแวดล้อม เรื่อง กำหนดโครงการ กิจการ หรือการดำเนินการ ซึ่งต้องจัดทำรายงานการประเมินผลกระทบสิ่งแวดล้อม และหลักเกณฑ์ วิธีการ และเงื่อนไขในการจัดทำรายงานการประเมินผลกระทบสิ่งแวดล้อม (ฉบับที่ ๓) พ.ศ. ๒๕๖๔
 - ๑๒๕. ประกาศกระทรวงทรัพยากรธรรมชาติและสิ่งแวดล้อม เรื่อง กำหนดโครงการ กิจการ หรือการดำเนินการ ซึ่งต้องจัดทำรายงานการประเมินผลกระทบสิ่งแวดล้อม และหลักเกณฑ์ วิธีการ และเงื่อนไขในการจัดทำรายงานการประเมินผลกระทบสิ่งแวดล้อม (ฉบับที่ ๔) พ.ศ. ๒๕๖๔

สารบัญ (ต่อ)

- ๑๒๗. ประกาศกระทรวงทรัพยากรธรรมชาติและสิ่งแวดล้อม เรื่อง กำหนดโครงการ กิจการ หรือการดำเนินการที่อาจมีผลกระทบต่อทรัพยากรธรรมชาติ คุณภาพสิ่งแวดล้อม สุขภาพ อนามัย คุณภาพชีวิต ของประชาชนในชุมชนอย่างรุนแรง ซึ่งต้องจัดทำรายงานการประเมินผลกระทบสิ่งแวดล้อม และหลักเกณฑ์ วิธีการ และเงื่อนไขในการจัดทำรายงานการประเมินผลกระทบสิ่งแวดล้อม
- ๑๕๐. ประกาศกระทรวงทรัพยากรธรรมชาติและสิ่งแวดล้อม เรื่อง กำหนดโครงการ กิจการ หรือการดำเนินการที่อาจมีผลกระทบต่อทรัพยากรธรรมชาติ คุณภาพสิ่งแวดล้อม สุขภาพ อนามัย คุณภาพชีวิต ของประชาชนในชุมชนอย่างรุนแรง ซึ่งต้องจัดทำรายงานการประเมินผลกระทบสิ่งแวดล้อม และหลักเกณฑ์ วิธีการ และเงื่อนไขในการจัดทำรายงานการประเมินผลกระทบสิ่งแวดล้อม (ฉบับที่ ๒) พ.ศ. ๒๕๖๒
- ๑๕๓. ตารางสรุปโครงการที่ต้องจัดทำรายงาน IEE / EIA / EHIA
- ๑๗๔. การกำหนดประเภทและขนาดโครงการของหน่วยงานของรัฐ ที่ต้องเสนอรายงานการวิเคราะห์ผลกระทบสิ่งแวดล้อม ตามมติ คณะรัฐมนตรีเกี่ยวกับป่าอนุรักษ์เพิ่มเติม (๑๓ กันยายน ๒๕๓๗) และกลไกการดำเนินงานด้านการวิเคราะห์ผลกระทบสิ่งแวดล้อมของโครงการต่างๆ ตามมติคณะรัฐมนตรี เมื่อวันที่ ๒๖ เมษายน ๒๕๕๔
- ๑๗๖. ระยะเวลาและขั้นตอนในการพิจารณารายงานการประเมินผลกระทบสิ่งแวดล้อม
- ๑๘๑. แนวทางการมีส่วนร่วมของประชาชนในกระบวนการจัดทำรายงานการประเมินผลกระทบสิ่งแวดล้อม
- ๑๘๒. ประกาศสำนักงานนโยบายและแผนทรัพยากรธรรมชาติและสิ่งแวดล้อม เรื่อง แนวทางการมีส่วนร่วมของประชาชนในกระบวนการจัดทำรายงานการประเมินผลกระทบสิ่งแวดล้อม

สารบัญ (ต่อ)

- ๒๑๐. การติดตามตรวจสอบการปฏิบัติตามมาตรการฯ ที่กำหนดไว้ในรายงานการประเมินผลกระทบสิ่งแวดล้อม
- ๒๑๑. ประกาศกระทรวงทรัพยากรธรรมชาติและสิ่งแวดล้อม เรื่อง หลักเกณฑ์ และวิธีการจัดทำรายงานผลการปฏิบัติตาม มาตรการที่กำหนดไว้ในรายงานการประเมินผลกระทบสิ่งแวดล้อม ซึ่งผู้ดำเนินการ หรือผู้ขออนุญาตจะต้องจัดทำเมื่อได้รับอนุญาตให้ ดำเนินโครงการหรือกิจการแล้ว พ.ศ. ๒๕๖๑
- ๒๔๕. การมอบหมายหน่วยงานของรัฐแห่งอื่นปฏิบัติหน้าที่แทน สผ. เกี่ยวกับการพิจารณารายงานฯ
- ๒๔๖. ประกาศคณะกรรมการสิ่งแวดล้อมแห่งชาติ เรื่อง หลักเกณฑ์และวิธีการในการมอบหมายหน่วยงานของรัฐแห่งอื่น ปฏิบัติหน้าที่แทนสำนักงานนโยบายและแผนทรัพยากรธรรมชาติและสิ่งแวดล้อมเกี่ยวกับการดำเนินการพิจารณารายงานการ ประเมินผลกระทบสิ่งแวดล้อมและการรายงานผลการปฏิบัติงาน ต่อคณะกรรมการสิ่งแวดล้อมแห่งชาติ
- ๒๕๐. ผู้จัดทำรายงานการประเมินผลกระทบสิ่งแวดล้อม
- ๒๕๑. กฎกระทรวง ฉบับที่ ๒ (พ.ศ. ๒๕๒๗) และ ที่แก้ไขเพิ่มเติม ตามกฎกระทรวงฉบับที่ ๓ (พ.ศ. ๒๕๒๙) ออกตามความในพระราชบัญญัติส่งเสริมและรักษาคุณภาพ สิ่งแวดล้อมแห่งชาติ พ.ศ. ๒๕๑๘
- ๒๕๘. ประกาศคณะกรรมการสิ่งแวดล้อมแห่งชาติ ที่ ๗/๒๕๒๘ เรื่อง หลักเกณฑ์เกี่ยวกับประสบการณ์ของผู้ชำนาญการ ในการปฏิบัติงานการส่งเสริมและรักษาคุณภาพสิ่งแวดล้อม
- ๒๖๐. กฎกระทรวง ฉบับที่ ๖ (พ.ศ. ๒๕๓๗) ออกตามความในพระราชบัญญัติส่งเสริมและรักษาคุณภาพ สิ่งแวดล้อมแห่งชาติ พ.ศ. ๒๕๓๕

สารบัญ (ต่อ)

๒๖๑. การเปรียบเทียบและการแต่งตั้งพนักงานเจ้าหน้าที่
๒๖๒. ประกาศกระทรวงทรัพยากรธรรมชาติและสิ่งแวดล้อม เรื่อง คณะกรรมการเปรียบเทียบและวิธีพิจารณาของคณะกรรมการเปรียบเทียบ ตามกฎหมายว่าด้วยการส่งเสริมและรักษาคุณภาพสิ่งแวดล้อมแห่งชาติ พ.ศ. ๒๕๖๓
๒๗๖. ประกาศกระทรวงทรัพยากรธรรมชาติและสิ่งแวดล้อม ฉบับที่ ๙ (พ.ศ. ๒๕๖๓) เรื่อง แต่งตั้งพนักงานเจ้าหน้าที่ ตามพระราชบัญญัติส่งเสริมและรักษาคุณภาพสิ่งแวดล้อมแห่งชาติ พ.ศ. ๒๕๓๕
๒๗๙. ระเบียบกระทรวงทรัพยากรธรรมชาติและสิ่งแวดล้อม ว่าด้วยการขอมัติประจำตัวพนักงานเจ้าหน้าที่ และเจ้าพนักงานควบคุมมลพิษ พ.ศ. ๒๕๖๒
๒๘๘. การมอบหมายให้บุคคลหรือสถาบันให้ความเห็นเพื่อประกอบการพิจารณา รายงานการประเมินผลกระทบสิ่งแวดล้อมของคณะกรรมการผู้ชำนาญการ
๒๘๙. พระราชกฤษฎีกาเบี่ยประชุมคณะกรรมการผู้ชำนาญการ และคำตอบแทนบุคคลหรือสถาบันที่คณะกรรมการผู้ชำนาญการมอบหมาย พ.ศ. ๒๕๖๓
๒๙๑. ประกาศคณะกรรมการสิ่งแวดล้อมแห่งชาติ เรื่อง หลักเกณฑ์การมอบหมายให้บุคคลหรือสถาบันให้ความเห็นประกอบการพิจารณารายงานการประเมินผลกระทบสิ่งแวดล้อมของคณะกรรมการผู้ชำนาญการ
๒๙๕. ระเบียบคณะกรรมการสิ่งแวดล้อมแห่งชาติ ว่าด้วยหลักเกณฑ์ วิธีการ และเงื่อนไขในการจ่ายค่าตอบแทนให้แก่บุคคลหรือสถาบันที่คณะกรรมการผู้ชำนาญการมอบหมาย เพื่อให้ความเห็นประกอบการพิจารณารายงานการประเมินผลกระทบสิ่งแวดล้อม พ.ศ. ๒๕๖๔



พระราชนิพนธ์

ส่งเสริมและรักษาคุณภาพสิ่งแวดล้อมแห่งชาติ

พ.ศ. ๒๕๓๕





พระราชบัญญัติ

ส่งเสริมและรักษาคุณภาพสิ่งแวดล้อมแห่งชาติ

พ.ศ. ๒๕๓๕



ภูมิพลอดุลยเดช ป.ร.

ให้ไว้ ณ วันที่ ๒๙ มีนาคม พ.ศ. ๒๕๓๕

เป็นปีที่ ๔๗ ในรัชกาลปัจจุบัน

พระบาทสมเด็จพระปรมินทรมหาภูมิพลอดุลยเดช มีพระบรมราชโองการโปรดเกล้าฯ ให้ประกาศว่า

โดยที่เป็นการสมควรปรับปรุงกฎหมายว่าด้วยการส่งเสริมและรักษาคุณภาพสิ่งแวดล้อมแห่งชาติ

จึงทรงพระกรุณาโปรดเกล้าฯ ให้ตราพระราชบัญญัติขึ้นไว้โดยคำแนะนำและยินยอมของสภานิติบัญญัติแห่งชาติ ทำหน้าที่รัฐสภา ดังต่อไปนี้

มาตรา ๑ พระราชบัญญัตินี้เรียกว่า "พระราชบัญญัติส่งเสริมและรักษาคุณภาพสิ่งแวดล้อมแห่งชาติ พ.ศ. ๒๕๓๕"

มาตรา ๒ พระราชบัญญัตินี้ให้ใช้บังคับเมื่อพ้นกำหนดหกสิบวันนับแต่วันถัดจากวันประกาศในราชกิจจานุเบกษาเป็นต้นไป

มาตรา ๓ ให้ยกเลิก

(๑) พระราชบัญญัติส่งเสริมและรักษาคุณภาพสิ่งแวดล้อมแห่งชาติ พ.ศ. ๒๕๑๘

(๒) พระราชบัญญัติส่งเสริมและรักษาคุณภาพสิ่งแวดล้อมแห่งชาติ (ฉบับที่ ๒) พ.ศ. ๒๕๒๑

(๓) พระราชบัญญัติส่งเสริมและรักษาคุณภาพสิ่งแวดล้อมแห่งชาติ (ฉบับที่ ๓) พ.ศ. ๒๕๒๒

มาตรา ๔ ในพระราชบัญญัตินี้

"สิ่งแวดล้อม" หมายความว่า สิ่งต่างๆ ที่มีลักษณะทางกายภาพและชีวภาพที่อยู่รอบตัวมนุษย์ซึ่งเกิดขึ้นโดยธรรมชาติและสิ่งที่มีมนุษย์ได้ทำขึ้น

"คุณภาพสิ่งแวดล้อม" หมายความว่า คุณภาพของธรรมชาติ อันได้แก่ สัตว์พืช และทรัพยากรธรรมชาติต่างๆ และสิ่งที่มีมนุษย์ได้ทำขึ้น ทั้งนี้ เพื่อประโยชน์ต่อการดำรงชีพของประชาชนและความสมบูรณ์สืบไปของมนุษยชาติ

"มาตรฐานคุณภาพสิ่งแวดล้อม" หมายความว่า ค่ามาตรฐานคุณภาพน้ำ อากาศ เสียง และสภาวะอื่นๆ ของสิ่งแวดล้อม ซึ่งกำหนดเป็นเกณฑ์ทั่วไปสำหรับการส่งเสริมและรักษาคุณภาพสิ่งแวดล้อม

"กองทุน" หมายความว่า กองทุนสิ่งแวดล้อม

"มลพิษ" หมายความว่า ของเสีย วัตถุอันตราย และมลสารอื่นๆ รวมทั้งกาก ตะกอน หรือสิ่งตกค้างจากสิ่งเหล่านั้น ที่ถูกปล่อยทิ้งจากแหล่งกำเนิดมลพิษ หรือที่มีอยู่ในสิ่งแวดล้อมตามธรรมชาติ ซึ่งก่อให้เกิดหรืออาจก่อให้เกิดผลกระทบต่อคุณภาพสิ่งแวดล้อม หรือภาวะที่เป็นพิษภัยอันตรายต่อสุขภาพอนามัยของประชาชนได้ และให้หมายความรวมถึง รัังสี ความร้อน แสง เสียง กลิ่น ความสั่นสะเทือน หรือเหตุรำคาญอื่นๆ ที่เกิดหรือถูกปล่อยออกจากแหล่งกำเนิดมลพิษด้วย

"ภาวะมลพิษ" หมายความว่า สภาวะที่สิ่งแวดล้อมเปลี่ยนแปลงหรือปนเปื้อนโดยมลพิษซึ่งทำให้คุณภาพของสิ่งแวดล้อมเสื่อมโทรมลง เช่น มลพิษทางน้ำ มลพิษทางอากาศ มลพิษในดิน

"แหล่งกำเนิดมลพิษ" หมายความว่า ชุมชน โรงงานอุตสาหกรรม อาคาร สิ่งก่อสร้าง ยานพาหนะ สถานที่ประกอบกิจการใดๆ หรือสิ่งอื่นใด ซึ่งเป็นแหล่งที่มาของมลพิษ

"ของเสีย" หมายความว่า ขยะมูลฝอย สิ่งปฏิกูล น้ำเสีย อากาศเสีย มลสาร หรือวัตถุอันตรายอื่นใด ซึ่งถูกปล่อยทิ้งหรือมีที่มาจากแหล่งกำเนิดมลพิษ รวมทั้งกาก ตะกอน หรือสิ่งตกค้างจากสิ่งเหล่านั้น ที่อยู่ในสภาพของแข็ง ของเหลวหรือก๊าซ

"น้ำเสีย" หมายความว่า ของเสียที่อยู่ในสภาพเป็นของเหลว รวมทั้งมลสารที่ปะปนหรือปนเปื้อนอยู่ในของเหลว

"**อากาศเสีย**" หมายความว่า ของเสียที่อยู่ในสภาพเป็นไอเสีย กลิ่นควัน ก๊าซ เหม่า ฝุ่นละออง ฝ้าถ่าน หรือมลสารอื่นที่มีสภาพละเอียดบางเบาจนสามารถรวมตัวอยู่ในบรรยากาศได้

"**วัตถุอันตราย**" หมายความว่า วัตถุระเบิดได้ วัตถุไวไฟ วัตถุออกซิไดซ์ และ วัตถุเปอร์ออกไซด์ วัตถุพิษ วัตถุที่ทำให้เกิดโรค วัตถุแก๊มมันตรังสี วัตถุที่ก่อให้เกิด การเปลี่ยนแปลงทางพันธุกรรม วัตถุกัดกร่อน วัตถุที่ก่อให้เกิดการระคายเคือง วัตถุอย่างอื่นไม่ว่าจะเป็นเคมีภัณฑ์ หรือสิ่งอื่นใดที่อาจทำให้เกิดอันตรายแก่บุคคล สัตว์ พืช ทรัพย์สิน หรือสิ่งแวดล้อม

"**เหตุรำคาญ**" หมายความว่า เหตุรำคาญตามกฎหมายว่าด้วยการสาธารณสุข

"**โรงงานอุตสาหกรรม**" หมายความว่า โรงงานตามกฎหมายว่าด้วยโรงงาน

"**อาคาร**" หมายความว่า อาคารตามกฎหมายว่าด้วยการควบคุมอาคาร

"**ยานพาหนะ**" หมายความว่า รถยนต์หรือรถจักรยานยนต์ตามกฎหมายว่าด้วย รถยนต์ เรือตามกฎหมายว่าด้วยเรือไทยและอากาศยานตามกฎหมายว่าด้วยการเดินอากาศ

"**ผู้ควบคุม**" หมายความว่า ผู้ได้รับใบอนุญาตให้ทำการควบคุม ตรวจสอบ วิเคราะห์ ดำเนินการ และบำรุงรักษาระบบบำบัดน้ำเสีย ระบบกำจัดของเสียหรือ อุปกรณ์ เครื่องมือ เครื่องใช้สำหรับการควบคุม บำบัด หรือกำจัดมลพิษอื่นใด ซึ่งเจ้าของ หรือผู้ครอบครองแหล่งกำเนิดมลพิษจัดสร้างให้มีขึ้นเพื่อการบำบัดน้ำเสีย กำจัดของเสีย หรือมลพิษอื่นใดด้วยการลงทุนและเสียค่าใช้จ่ายของตนเอง

"**ผู้รับจ้างให้บริการ**" หมายความว่า ผู้ได้รับใบอนุญาตให้เป็นผู้รับจ้าง ทำการบำบัดน้ำเสียหรือกำจัดของเสีย หรือตรวจสอบคุณภาพสิ่งแวดล้อม

"**เขตอนุรักษ์**" หมายความว่า เขตอุทยานแห่งชาติ เขตรักษาพันธุ์สัตว์ป่า เขตสงวนเพื่อการท่องเที่ยว และเขตพื้นที่คุ้มครองอย่างอื่นเพื่อสงวนและรักษา สภาพธรรมชาติตามที่กฎหมายกำหนด

"**เจ้าพนักงานท้องถิ่น**" หมายความว่า

- (๑) นายกเทศมนตรี สำหรับในเขตเทศบาล
- (๒) ประธานสุขาภิบาล สำหรับในเขตสุขาภิบาล
- (๓) ผู้ว่าราชการจังหวัด สำหรับในเขตองค์การบริหารส่วนจังหวัด
- (๔) ผู้ว่าราชการกรุงเทพมหานคร สำหรับในเขตกรุงเทพมหานคร
- (๕) ปลัดเมืองพัทยา สำหรับในเขตเมืองพัทยา
- (๖) หัวหน้าผู้บริหารท้องถิ่นขององค์การปกครองท้องถิ่นอย่างอื่น นอกเหนือจาก

(๑) ถึง (๕) ข้างต้น ที่ได้รับการประกาศกำหนดให้เป็นราชการส่วนท้องถิ่น ตามกฎหมายเฉพาะว่าด้วยการนั้น สำหรับในเขตราชการส่วนท้องถิ่นนั้น

"**เจ้าพนักงานควบคุมมลพิษ**" หมายความว่า ผู้ซึ่งรัฐมนตรีแต่งตั้งให้ปฏิบัติการ เกี่ยวกับการควบคุมมลพิษตามพระราชบัญญัตินี้

"**พนักงานเจ้าหน้าที่**" หมายความว่า ผู้ซึ่งรัฐมนตรีแต่งตั้งให้มีอำนาจหน้าที่ ปฏิบัติการตามพระราชบัญญัตินี้

"**รัฐมนตรี**" หมายความว่า รัฐมนตรีว่าการกระทรวงวิทยาศาสตร์ เทคโนโลยี และสิ่งแวดล้อม

มาตรา ๕ ในกรณีที่บทบัญญัติใดในพระราชบัญญัตินี้อ้างถึงจังหวัดหรือกำหนดให้ เป็นอำนาจหน้าที่ของผู้ว่าราชการจังหวัด ให้หมายความรวมถึงกรุงเทพมหานครหรือให้เป็น อำนาจหน้าที่ของผู้ว่าราชการกรุงเทพมหานคร แล้วแต่กรณีด้วย

มาตรา ๖ เพื่อประโยชน์ในการร่วมกันส่งเสริมและรักษาคุณภาพสิ่งแวดล้อมของชาติ บุคคลอาจมีสิทธิและหน้าที่ดังต่อไปนี้

(๑) การได้รับทราบข้อมูลและข่าวสารจากทางราชการในเรื่องเกี่ยวกับการส่งเสริม และรักษาคุณภาพสิ่งแวดล้อม เว้นแต่ข้อมูลหรือข่าวสารที่ทางราชการถือว่าเป็นความลับ เกี่ยวข้องกับการรักษาความมั่นคงแห่งชาติ หรือเป็นความลับเกี่ยวกับสิทธิส่วนบุคคล สิทธิในทรัพย์สิน หรือสิทธิในทางการค้า หรือกิจการของบุคคลใดที่ได้รับการคุ้มครอง ตามกฎหมาย

(๒) การได้รับชดเชยค่าเสียหาย หรือค่าทดแทนจากรัฐ ในกรณีที่ได้รับความเสียหาย จากภัยอันตรายที่เกิดจากการแพร่กระจายของมลพิษหรือภาวะมลพิษ อันมีสาเหตุมาจาก กิจการหรือโครงการใดที่ริเริ่ม สนับสนุนหรือดำเนินการโดยส่วนราชการหรือรัฐวิสาหกิจ

(๓) การร้องเรียนกล่าวโทษผู้กระทำความผิดต่อเจ้าพนักงานในกรณีที่ได้พบเห็น การกระทำใดๆ อันเป็นการละเมิด หรือฝ่าฝืนกฎหมายเกี่ยวกับการควบคุมมลพิษ หรือการอนุรักษ์ทรัพยากรธรรมชาติ

(๔) การให้ความร่วมมือและช่วยเหลือเจ้าพนักงานในการปฏิบัติหน้าที่ที่เกี่ยวข้อง กับการส่งเสริมและรักษาคุณภาพสิ่งแวดล้อม

(๕) การปฏิบัติตามพระราชบัญญัตินี้หรือกฎหมายอื่นที่เกี่ยวข้องกับการส่งเสริม และรักษาคุณภาพสิ่งแวดล้อมโดยเคร่งครัด

ทั้งนี้ ตามที่พระราชบัญญัตินี้หรือกฎหมายว่าด้วยการนั้นบัญญัติไว้

มาตรา ๗ เพื่อเป็นการสนับสนุนการมีส่วนร่วมของประชาชนในการส่งเสริมและรักษาคุณภาพสิ่งแวดล้อม ในองค์กรเอกชนซึ่งมีฐานะเป็นนิติบุคคลตามกฎหมายไทย หรือกฎหมายต่างประเทศที่มีกิจกรรมเกี่ยวข้องโดยตรงกับการคุ้มครองสิ่งแวดล้อม หรืออนุรักษ์ทรัพยากรธรรมชาติและสิ่งแวดล้อม หรือมุ่งค้าหากำไรจากการประกอบกิจกรรมดังกล่าว มีสิทธิขอจดทะเบียนเป็นองค์กรเอกชนด้านการคุ้มครองสิ่งแวดล้อมและอนุรักษ์ทรัพยากรธรรมชาติต่อกระทรวงวิทยาศาสตร์ เทคโนโลยีและสิ่งแวดล้อม ตามหลักเกณฑ์ วิธีการและเงื่อนไขที่กำหนดในกฎกระทรวง

มาตรา ๘ องค์กรเอกชนที่ได้จดทะเบียนตามมาตรา ๗ แล้ว อาจได้รับการช่วยเหลือหรือได้รับการสนับสนุนจากทางราชการในเรื่องดังต่อไปนี้

(๑) การจัดให้มีอาสาสมัครเพื่อช่วยเหลือการปฏิบัติงานของเจ้าพนักงานตามพระราชบัญญัตินี้หรือตามกฎหมายอื่นที่เกี่ยวข้องกับการส่งเสริมและรักษาคุณภาพสิ่งแวดล้อม

(๒) การประชาสัมพันธ์ เผยแพร่ ข้อมูลหรือข่าวสาร เพื่อสร้างจิตสำนึกของสาธารณชนที่ถูกต้องเกี่ยวกับการคุ้มครองสิ่งแวดล้อมและอนุรักษ์ทรัพยากรธรรมชาติ

(๓) การช่วยเหลือประชาชนในพื้นที่ใดพื้นที่หนึ่ง ริเริ่มโครงการ หรือกิจกรรมเพื่อคุ้มครองสิ่งแวดล้อมและอนุรักษ์ทรัพยากรธรรมชาติในพื้นที่นั้น

(๔) การศึกษาวิจัยเกี่ยวกับการคุ้มครองสิ่งแวดล้อม และอนุรักษ์ทรัพยากรธรรมชาติ และเสนอแนะความคิดเห็นต่อรัฐบาลหรือส่วนราชการที่เกี่ยวข้อง

(๕) การให้ความช่วยเหลือทางกฎหมายแก่ประชาชนผู้ได้รับอันตรายหรือความเสียหายจากภาวะมลพิษอันเกิดจากการรั่วไหลหรือแพร่กระจายของมลพิษ รวมทั้งเป็นผู้แทนในคดีที่มีการฟ้องร้องต่อศาล เพื่อเรียกร้องค่าสินไหมทดแทน หรือค่าเสียหายให้แก่ผู้ที่ได้รับอันตรายหรือความเสียหายนั้นด้วย

ในกรณีที่องค์กรเอกชนที่ได้จดทะเบียนประสบปัญหาหรืออุปสรรคในการดำเนินการตามวรรคหนึ่ง และร้องขอให้คณะกรรมการสิ่งแวดล้อมแห่งชาติช่วยเหลือ ให้นายกรัฐมนตรีโดยคำแนะนำของคณะกรรมการสิ่งแวดล้อมแห่งชาติมีอำนาจสั่งให้ความช่วยเหลือตามความเหมาะสม หรือสั่งให้ส่วนราชการหรือรัฐวิสาหกิจที่เกี่ยวข้องดำเนินการช่วยเหลือหรืออำนวยความสะดวกต่อไป

คณะกรรมการกองทุนโดยความเห็นชอบของคณะกรรมการสิ่งแวดล้อมแห่งชาติ อาจพิจารณาจัดสรรเงินทุนอุดหนุน หรือเงินกู้ให้แก่องค์กรเอกชนที่ได้จดทะเบียนแล้ว เพื่อสนับสนุนกิจกรรมอย่างใดอย่างหนึ่งได้ตามที่เห็นสมควร

องค์กรเอกชนที่ได้จดทะเบียนแล้วอาจเสนอชื่อผู้แทนภาคเอกชน เพื่อให้คณะรัฐมนตรีพิจารณาแต่งตั้งเป็นกรรมการผู้ทรงคุณวุฒิในคณะกรรมการสิ่งแวดล้อมแห่งชาติได้

ในกรณีที่องค์กรเอกชนใดที่ได้จดทะเบียนแล้วดำเนินกิจการโดยก่อความวุ่นวายหรือขัดต่อความสงบเรียบร้อยหรือไม่เหมาะสม ให้นายกรัฐมนตรีมีอำนาจสั่งเพิกถอนการจดทะเบียนขององค์กรเอกชนนั้นได้

มาตรา ๙ เมื่อมีเหตุฉุกเฉินหรือเหตุภัยอันตรายต่อสาธารณชนอันเนื่องมาจากภัยธรรมชาติหรือภาวะมลพิษที่เกิดจากการแพร่กระจายของมลพิษ ซึ่งหากปล่อยไว้เช่นนั้นจะเป็นอันตรายอย่างร้ายแรงต่อชีวิต ร่างกายหรือสุขภาพอนามัยของประชาชน หรือก่อความเสียหายต่อทรัพย์สินของประชาชนหรือของรัฐเป็นอันมาก ให้นายกรัฐมนตรีมีอำนาจสั่งตามที่เห็นสมควรให้ส่วนราชการ รัฐวิสาหกิจหรือบุคคลใด รวมทั้งบุคคลซึ่งได้รับหรืออาจได้รับอันตรายหรือความเสียหายดังกล่าว กระทำหรือร่วมกันกระทำการใดๆ อันจะมีผลเป็นการควบคุม ระวังหรือบรรเทาผลร้ายจากอันตรายและความเสียหายที่เกิดขึ้นนั้นได้อย่างทันที่ ในกรณีที่ทราบว่ามีบุคคลใดเป็นผู้ก่อให้เกิดภาวะมลพิษดังกล่าว ให้นายกรัฐมนตรีมีอำนาจสั่งบุคคลนั้นไม่ให้เกิดการใดอันจะมีผลเป็นการเพิ่มความรุนแรงแก่ภาวะมลพิษในระหว่างที่มีเหตุภัยอันตรายดังกล่าวด้วย

อำนาจในการสั่งตามวรรคหนึ่ง นายกรัฐมนตรีจะมอบอำนาจให้ผู้ว่าราชการจังหวัดปฏิบัติราชการภายในเขตจังหวัดแทนนายกรัฐมนตรีได้ โดยให้ทำเป็นคำสั่งและประกาศในราชกิจจานุเบกษา

เมื่อนายกรัฐมนตรีได้สั่งตามวรรคหนึ่ง หรือผู้ว่าราชการจังหวัดในการปฏิบัติราชการแทนนายกรัฐมนตรีได้สั่งตามวรรคสองแล้ว ให้ประกาศคำสั่งดังกล่าวในราชกิจจานุเบกษาโดยมิชักช้า

มาตรา ๑๐ เพื่อเป็นการป้องกันแก้ไข ระวังหรือบรรเทาเหตุฉุกเฉิน หรือเหตุภัยอันตรายจากภาวะมลพิษตามมาตรา ๙ ให้นายกรัฐมนตรีกำหนดมาตรการป้องกันและจัดทำแผนฉุกเฉินเพื่อแก้ไขสถานการณ์ที่เกิดขึ้นไว้ล่วงหน้า

มาตรา ๑๑ ให้นายกรัฐมนตรี และรัฐมนตรีว่าการกระทรวงวิทยาศาสตร์ เทคโนโลยี และสิ่งแวดล้อม รักษาการตามพระราชบัญญัตินี้ ทั้งนี้ ในส่วนที่เกี่ยวกับอำนาจหน้าที่ของตน

รัฐมนตรีว่าการกระทรวงวิทยาศาสตร์ เทคโนโลยีและสิ่งแวดล้อม มีอำนาจแต่งตั้งเจ้าพนักงานควบคุมมลพิษและพนักงานเจ้าหน้าที่ กับออกกฎกระทรวงกำหนดค่าธรรมเนียมไม่เกินอัตราท้ายพระราชบัญญัตินี้ และกำหนดกิจการอื่นเพื่อปฏิบัติการตามพระราชบัญญัตินี้ กฎกระทรวงนั้น เมื่อได้ประกาศในราชกิจจานุเบกษาแล้วให้ใช้บังคับได้

หมวด ๑ คณะกรรมการสิ่งแวดล้อมแห่งชาติ



มาตรา ๑๒ ให้มีคณะกรรมการสิ่งแวดล้อมแห่งชาติ ประกอบด้วย นายกรัฐมนตรีเป็นประธานกรรมการ รองนายกรัฐมนตรีซึ่งนายกรัฐมนตรีมอบหมายเป็นรองประธานกรรมการ คนที่หนึ่ง รัฐมนตรีว่าการกระทรวงวิทยาศาสตร์ เทคโนโลยีและสิ่งแวดล้อม เป็นรองประธานกรรมการคนที่สอง รัฐมนตรีว่าการกระทรวงกลาโหม รัฐมนตรีว่าการกระทรวงการคลัง รัฐมนตรีว่าการกระทรวงเกษตรและสหกรณ์ รัฐมนตรีว่าการกระทรวงคมนาคม รัฐมนตรีว่าการกระทรวงมหาดไทย รัฐมนตรีว่าการกระทรวงศึกษาธิการ รัฐมนตรีว่าการกระทรวงสาธารณสุข รัฐมนตรีว่าการกระทรวงอุตสาหกรรม เลขาธิการคณะกรรมการพัฒนาการเศรษฐกิจและสังคมแห่งชาติ เลขาธิการคณะกรรมการส่งเสริมการลงทุน ผู้อำนวยการสำนักงานงบประมาณ และกรรมการผู้ทรงคุณวุฒิเกี่ยวกับสิ่งแวดล้อมไม่เกินแปดคนซึ่งคณะรัฐมนตรีแต่งตั้งเป็นกรรมการ ในจำนวนนี้จะต้องมีผู้แทนภาคเอกชนร่วมอยู่ด้วยไม่น้อยกว่ากึ่งหนึ่ง และปลัดกระทรวงวิทยาศาสตร์ เทคโนโลยีและสิ่งแวดล้อมเป็นกรรมการและเลขานุการ

การแต่งตั้งกรรมการผู้ทรงคุณวุฒิให้พิจารณาแต่งตั้งจากบุคคลซึ่งมีความรู้ ความเชี่ยวชาญ มีผลงานและประสบการณ์ที่เกี่ยวข้องกับการส่งเสริมและรักษาคุณภาพสิ่งแวดล้อม

มาตรา ๑๓ คณะกรรมการสิ่งแวดล้อมแห่งชาติมีอำนาจและหน้าที่ดังต่อไปนี้

(๑) เสนอนโยบายและแผนการส่งเสริมและรักษาคุณภาพสิ่งแวดล้อมแห่งชาติ เพื่อขอความเห็นชอบจากคณะรัฐมนตรี

(๒) กำหนดมาตรฐานคุณภาพสิ่งแวดล้อมตามมาตรา ๓๒

(๓) พิจารณาให้ความเห็นชอบในแผนจัดการคุณภาพสิ่งแวดล้อมที่รัฐมนตรีเสนอตามมาตรา ๓๕

(๔) พิจารณาให้ความเห็นชอบแผนปฏิบัติการเพื่อการจัดการคุณภาพสิ่งแวดล้อมในระดับจังหวัดตามมาตรา ๓๗

(๕) เสนอแนะมาตรการด้านการเงิน การคลัง การภาษีอากรและการส่งเสริมการลงทุนเพื่อปฏิบัติตามนโยบายและแผนการส่งเสริมและรักษาคุณภาพสิ่งแวดล้อมแห่งชาติต่อคณะรัฐมนตรี

(๖) เสนอแนะให้มีการแก้ไขเพิ่มเติมหรือปรับปรุงกฎหมายเกี่ยวกับการส่งเสริมและรักษาคุณภาพสิ่งแวดล้อมต่อคณะรัฐมนตรี

(๗) พิจารณาให้ความเห็นชอบในแผนปฏิบัติการเพื่อป้องกันหรือแก้ไขอันตรายอันเกิดจากการแพร่กระจายของมลพิษหรือภาวะมลพิษที่คณะกรรมการควบคุมมลพิษเสนอตามมาตรา ๕๓ (๑)

(๘) พิจารณาให้ความเห็นชอบในการกำหนดมาตรฐานควบคุมมลพิษจากแหล่งกำเนิดที่รัฐมนตรีเสนอตามมาตรา ๕๕

(๙) กำกับดูแลและเร่งรัดให้มีการตราพระราชกฤษฎีกา ออกกฎกระทรวง ข้อบังคับ ข้อบัญญัติท้องถิ่น ประกาศ ระเบียบและคำสั่งที่จำเป็น เพื่อให้กฎหมายเกี่ยวกับการส่งเสริมและรักษาคุณภาพสิ่งแวดล้อมมีความเป็นระบบโดยสมบูรณ์

(๑๐) เสนอความเห็นต่อนายกรัฐมนตรีเพื่อพิจารณาสั่งการในกรณีที่น่าปรากฏว่าส่วนราชการหรือรัฐวิสาหกิจใด ผ่าฝืนหรือไม่ปฏิบัติตามกฎหมาย ระเบียบ หรือข้อบังคับเกี่ยวกับการรักษาคุณภาพสิ่งแวดล้อมอันอาจทำให้เกิดความเสียหายอย่างร้ายแรง

(๑๑) กำหนดมาตรการเพื่อเสริมสร้างความร่วมมือและประสานงานระหว่างส่วนราชการ รัฐวิสาหกิจ และเอกชนในเรื่องที่เกี่ยวกับการส่งเสริมและรักษาคุณภาพสิ่งแวดล้อม

(๑๒) กำกับการจัดการและบริหารเงินกองทุน

(๑๓) เสนอรายงานเกี่ยวกับสถานการณ์คุณภาพสิ่งแวดล้อมของประเทศต่อคณะรัฐมนตรีอย่างน้อยปีละหนึ่งครั้ง

(๑๔) ปฏิบัติการอื่นใดตามที่กำหนดไว้ในพระราชบัญญัตินี้หรือกฎหมายอื่นให้เป็นอำนาจหน้าที่ของคณะกรรมการสิ่งแวดล้อมแห่งชาติ

มาตรา ๑๔ ให้กรรมการผู้ทรงคุณวุฒิซึ่งคณะรัฐมนตรีแต่งตั้งมีวาระอยู่ในตำแหน่งคราวละสามปี แต่อาจได้รับการแต่งตั้งใหม่ได้เป็นระยะเวลาติดต่อกันไม่เกินอีกหนึ่งวาระ

ในกรณีที่มีการแต่งตั้งกรรมการผู้ทรงคุณวุฒิเพิ่มขึ้นในระหว่างที่กรรมการผู้ทรงคุณวุฒิซึ่งแต่งตั้งไว้แล้วยังมีวาระอยู่ในตำแหน่ง ให้ผู้ที่ได้รับแต่งตั้งให้เป็นกรรมการผู้ทรงคุณวุฒิเพิ่มขึ้นอยู่ในตำแหน่งเท่ากับวาระที่เหลืออยู่ของกรรมการผู้ทรงคุณวุฒิที่ได้รับแต่งตั้งไว้แล้ว

มาตรา ๑๕ นอกจากการพ้นจากตำแหน่งตามวาระตามมาตรา ๑๔ กรรมการผู้ทรงคุณวุฒิ ซึ่งคณะรัฐมนตรีแต่งตั้งพ้นจากตำแหน่งเมื่อ

- (๑) ตาย
- (๒) ลาออก
- (๓) เป็นบุคคลล้มละลาย
- (๔) เป็นคนไร้ความสามารถหรือคนเสมือนไร้ความสามารถ
- (๕) ได้รับโทษจำคุกโดยคำพิพากษาถึงที่สุดให้จำคุก เว้นแต่เป็นโทษสำหรับความผิดที่ได้กระทำโดยประมาทหรือความผิดลหุโทษ

(๖) คณะรัฐมนตรีให้ออก เพราะไม่อาจปฏิบัติหน้าที่ได้ตามปกติ หรือมีความประพฤติเสื่อมเสียหรือมีส่วนได้เสียในกิจการหรือธุรกิจใดๆ ที่อาจมีผลกระทบต่อตรงหรือก่อให้เกิดความเสียหายอย่างร้ายแรงต่อคุณภาพสิ่งแวดล้อม

ในกรณีที่กรรมการผู้ทรงคุณวุฒิพ้นจากตำแหน่งก่อนวาระ คณะรัฐมนตรีอาจแต่งตั้งผู้อื่นเป็นกรรมการผู้ทรงคุณวุฒิแทนได้ และให้ผู้ที่ได้รับแต่งตั้งให้ดำรงตำแหน่งแทนอยู่ในตำแหน่งเท่ากับวาระที่เหลืออยู่ของกรรมการผู้ทรงคุณวุฒิที่ตนแทน

มาตรา ๑๖ ในการประชุมคณะกรรมการสิ่งแวดล้อมแห่งชาติ ถ้าประธานกรรมการไม่มาประชุมหรือไม่อาจปฏิบัติหน้าที่ได้ ให้รองประธานกรรมการคนที่หนึ่งเป็นประธานในที่ประชุม ถ้าประธานกรรมการและรองประธานคนที่หนึ่งไม่มาประชุมหรือไม่อาจปฏิบัติหน้าที่ได้ ให้รองประธานกรรมการคนที่สองเป็นประธานในที่ประชุม ถ้าประธานกรรมการและรองประธานกรรมการทั้งสองคนไม่มาประชุมหรือไม่อาจปฏิบัติหน้าที่ได้ ให้กรรมการที่มาประชุมเลือกกรรมการคนหนึ่งเป็นประธานในที่ประชุม

มาตรา ๑๗ การประชุมคณะกรรมการสิ่งแวดล้อมแห่งชาติ ต้องมีกรรมการมาประชุม ไม่น้อยกว่ากึ่งหนึ่งของจำนวนกรรมการทั้งหมด จึงจะเป็นองค์ประชุม

การวินิจฉัยชี้ขาดของที่ประชุมให้ถือเสียงข้างมาก กรรมการคนหนึ่งให้มีเสียงหนึ่งในการลงคะแนน ถ้าคะแนนเสียงเท่ากัน ให้ประธานในที่ประชุมออกเสียงเพิ่มขึ้นอีกเสียงหนึ่งเป็นเสียงชี้ขาด

มาตรา ๑๘ คณะกรรมการสิ่งแวดล้อมแห่งชาติ อาจแต่งตั้งคณะกรรมการผู้ชำนาญการ หรือคณะอนุกรรมการ เพื่อพิจารณาหรือปฏิบัติการอย่างหนึ่งอย่างใดตามที่คณะกรรมการสิ่งแวดล้อมแห่งชาติจะมอบหมายก็ได้

การประชุมคณะกรรมการผู้ชำนาญการและคณะอนุกรรมการ ให้นำมาตรา ๑๖ และมาตรา ๑๗ มาใช้บังคับโดยอนุโลม

มาตรา ๑๙ ให้คณะกรรมการสิ่งแวดล้อมแห่งชาติมีอำนาจเรียกให้ส่วนราชการ รัฐวิสาหกิจและบุคคลอื่น ส่งเอกสารการสำรวจผลกระทบต่อคุณภาพสิ่งแวดล้อม และเอกสารหรือข้อมูลที่เกี่ยวข้องของโครงการและแผนงานของส่วนราชการ รัฐวิสาหกิจหรือบุคคลนั้นมาพิจารณา ในการนี้อาจเรียกบุคคลที่เกี่ยวข้องมาชี้แจงด้วย หากเห็นว่าโครงการและแผนงานใดอาจจะทำให้เกิดผลเสียหายร้ายแรงต่อคุณภาพสิ่งแวดล้อม ให้เสนอมาตรการแก้ไขต่อคณะรัฐมนตรีต่อไป

ในกรณีที่เอกสารหรือข้อมูลที่คณะกรรมการสิ่งแวดล้อมแห่งชาติเรียกให้ส่งตามวรรคหนึ่ง เป็นเอกสารหรือข้อมูลเกี่ยวกับความลับอันมีลักษณะเป็นสิทธิบัตรซึ่งได้รับความคุ้มครองตามกฎหมายว่าด้วยสิทธิบัตร ให้คณะกรรมการสิ่งแวดล้อมแห่งชาติกำหนดวิธีการและมาตรการที่เหมาะสมเพื่อป้องกันมิให้เอกสาร หรือข้อมูลเหล่านั้นถูกเผยแพร่สู่บุคคลอื่นใด นอกจากนี้จะต้องใช้เอกสารหรือข้อมูลนั้นเพียงเพื่อวัตถุประสงค์ของมาตรานี้เท่านั้น

มาตรา ๒๐ ในการปฏิบัติการตามหน้าที่ คณะกรรมการสิ่งแวดล้อมแห่งชาติ คณะกรรมการผู้ชำนาญการ หรือคณะอนุกรรมการ อาจเชิญบุคคลใดมาให้ข้อเท็จจริง คำอธิบาย ความเห็น หรือคำแนะนำทางวิชาการได้เมื่อเห็นสมควร และอาจขอความร่วมมือจากบุคคลใดเพื่อให้ได้มาซึ่งข้อเท็จจริงหรือเพื่อสำรวจกิจกรรมใดๆ ที่อาจมีผลกระทบต่อคุณภาพสิ่งแวดล้อม

มาตรา ๒๑ ในการปฏิบัติหน้าที่ตามพระราชบัญญัตินี้ คณะกรรมการสิ่งแวดล้อมแห่งชาติ อาจมอบหมายให้สำนักงานนโยบายและแผนสิ่งแวดล้อม กรมควบคุมมลพิษหรือกรมส่งเสริมคุณภาพสิ่งแวดล้อม กระทรวงวิทยาศาสตร์ เทคโนโลยีและสิ่งแวดล้อม เป็นผู้ปฏิบัติการหรือเตรียมข้อเสนอมายังคณะกรรมการสิ่งแวดล้อมแห่งชาติเพื่อพิจารณาดำเนินการต่อไปได้

หมวด ๓ กองทุนสิ่งแวดล้อม



มาตรา ๒๒ ให้จัดตั้งกองทุนขึ้นกองทุนหนึ่งเรียกว่า "กองทุนสิ่งแวดล้อม" ในกระทรวงการคลังประกอบด้วยเงินและทรัพย์สินดังต่อไปนี้

- (๑) เงินกองทุนน้ำมันเชื้อเพลิงตามจำนวนที่นายกรัฐมนตรีกำหนด
- (๒) เงินที่โอนมาจากเงินทุนหมุนเวียนเพื่อการพัฒนาสภาพแวดล้อมและคุณภาพชีวิต ตามพระราชบัญญัติงบประมาณรายจ่ายประจำปีงบประมาณ พ.ศ. ๒๕๓๕
- (๓) เงินค่าบริการและค่าปรับที่จัดเก็บตามพระราชบัญญัตินี้
- (๔) เงินอุดหนุนจากรัฐบาลเป็นคราวๆ
- (๕) เงินหรือทรัพย์สินอื่นที่ได้รับจากภาคเอกชนทั้งภายในและภายนอกประเทศ

รัฐบาลต่างประเทศ หรือองค์การระหว่างประเทศ

- (๖) เงินจากดอกผลและผลประโยชน์ใดๆ ที่เกิดจากกองทุนนี้
- (๗) เงินอื่นๆ ที่ได้รับมาเพื่อดำเนินการกองทุนนี้

ให้กรมบัญชีกลาง กระทรวงการคลัง เก็บรักษาเงินและทรัพย์สินของกองทุนสิ่งแวดล้อมและดำเนินการเบิกจ่ายเงินกองทุนสิ่งแวดล้อมตามพระราชบัญญัตินี้

มาตรา ๒๓ เงินกองทุนให้ใช้จ่ายเพื่อกิจการดังต่อไปนี้

- (๑) ให้ส่วนราชการหรือราชการส่วนท้องถิ่นสำหรับการลงทุนและดำเนินงานระบบบำบัดน้ำเสียรวมหรือระบบกำจัดของเสียรวม รวมทั้งการจัดหาจัดซื้อ ที่ดิน วัสดุ อุปกรณ์ เครื่องมือ และเครื่องใช้ที่จำเป็นสำหรับการดำเนินงาน และบำรุงรักษาระบบดังกล่าวด้วย
- (๒) ให้ราชการส่วนท้องถิ่นหรือรัฐวิสาหกิจกู้ยืม เพื่อจัดให้มีระบบบำบัดอากาศเสียหรือน้ำเสีย ระบบกำจัดของเสียหรืออุปกรณ์อื่นใด สำหรับใช้เฉพาะในกิจการของราชการส่วนท้องถิ่นหรือรัฐวิสาหกิจนั้น
- (๓) ให้เอกชนกู้ยืมในกรณีที่บุคคลนั้น มีหน้าที่ตามกฎหมายที่จะต้องจัดให้มีระบบบำบัดอากาศเสีย หรือน้ำเสีย ระบบกำจัดของเสีย หรืออุปกรณ์อื่นใด เพื่อการควบคุมบำบัดหรือขจัดมลพิษที่เกิดจากกิจกรรมหรือการดำเนินกิจการของตนเอง

หรือบุคคลนั้นเป็นผู้ได้รับใบอนุญาตให้ประกอบกิจการเป็นผู้รับจ้างให้บริการบำบัดน้ำเสียหรือกำจัดของเสียตามพระราชบัญญัตินี้

(๔) เป็นเงินช่วยเหลือและอุดหนุนกิจการใดๆ ที่เกี่ยวกับการส่งเสริมและรักษาคุณภาพสิ่งแวดล้อมตามที่คณะกรรมการกองทุนเห็นสมควรและโดยความเห็นชอบของคณะกรรมการสิ่งแวดล้อมแห่งชาติ

(๕) เป็นค่าใช้จ่ายในการบริหารกองทุน

มาตรา ๒๔ ให้มีคณะกรรมการกองทุนคณะหนึ่งประกอบด้วย ปลัดกระทรวงวิทยาศาสตร์ เทคโนโลยีและสิ่งแวดล้อมเป็นประธานกรรมการ ปลัดกระทรวงเกษตรและสหกรณ์ เลขาธิการคณะกรรมการพัฒนาการเศรษฐกิจและสังคมแห่งชาติ ผู้อำนวยการสำนักงานสถิติ อธิบดีกรมการปกครอง อธิบดีกรมบัญชีกลาง อธิบดีกรมโยธาธิการ อธิบดีกรมโรงงานอุตสาหกรรม อธิบดีกรมทรัพยากรธรณี อธิบดีกรมควบคุมมลพิษ อธิบดีกรมส่งเสริมคุณภาพสิ่งแวดล้อม และกรรมการผู้ทรงคุณวุฒิไม่เกินห้าคน ซึ่งคณะกรรมการสิ่งแวดล้อมแห่งชาติแต่งตั้งเป็นกรรมการและเลขาธิการสำนักงานนโยบายและแผนสิ่งแวดล้อมเป็นกรรมการและเลขานุการ

ให้นำความในมาตรา ๑๔ และมาตรา ๑๕ มาใช้บังคับกับการดำรงตำแหน่งของกรรมการผู้ทรงคุณวุฒิในคณะกรรมการกองทุนโดยอนุโลม

มาตรา ๒๕ ให้คณะกรรมการกองทุนมีอำนาจหน้าที่ดังต่อไปนี้

- (๑) พิจารณาจัดสรรเงินกองทุนเพื่อใช้ตามกิจการที่กำหนดไว้ในมาตรา ๒๓
- (๒) กำหนดหลักเกณฑ์ เงื่อนไข ระเบียบและวิธีการขอจัดสรรหรือขอกู้ยืมเงินกองทุน
- (๓) กำหนดระเบียบเกี่ยวกับอำนาจหน้าที่และวิธีดำเนินงานของผู้จัดการกองทุน ตามมาตรา ๒๔ และมาตรา ๓๐ ตลอดจนวิธีการประสานงานระหว่างคณะกรรมการกองทุน กรมบัญชีกลางและผู้จัดการกองทุนตามมาตรา ๒๔ และมาตรา ๓๐
- (๔) วางระเบียบการรับเงินและเบิกจ่ายเงินกองทุน
- (๕) กำหนดระยะเวลาชำระคืนเงินที่กู้ยืมจากกองทุนตามมาตรา ๒๓ (๒) หรือ (๓) รวมทั้งอัตราดอกเบี้ยและหลักประกันตามความจำเป็นและเหมาะสม
- (๖) กำหนดอัตราส่วนและหลักเกณฑ์สำหรับการหักเงินค่าบริการและค่าปรับส่งเข้ากองทุนตามมาตรา ๙๓

(๗) จัดทำรายงานการรับจ่ายเงินของกองทุนเสนอต่อคณะกรรมการสิ่งแวดล้อมแห่งชาติ ตามที่คณะกรรมการสิ่งแวดล้อมแห่งชาติกำหนด

(๘) ปฏิบัติการอื่นใดตามที่กำหนดไว้ในพระราชบัญญัตินี้

การกำหนดระเบียบตาม (๒) (๓) หรือ (๔) และการกำหนดแนวทางการดำเนินงานเพื่อปฏิบัติหน้าที่ตาม (๑) หรือ (๕) ของคณะกรรมการกองทุนจะต้องได้รับความเห็นชอบจากคณะกรรมการสิ่งแวดล้อมแห่งชาติ

คณะกรรมการกองทุนอาจแต่งตั้งคณะอนุกรรมการ เพื่อพิจารณาและปฏิบัติการอย่างหนึ่งอย่างใดตามที่คณะกรรมการกองทุนจะมอบหมายก็ได้

มาตรา ๒๖ ให้นำความในมาตรา ๑๖ มาตรา ๑๗ และมาตรา ๒๐ มาใช้บังคับกับการปฏิบัติหน้าที่ของคณะกรรมการกองทุน และคณะอนุกรรมการที่คณะกรรมการกองทุนแต่งตั้งโดยอนุโลม

มาตรา ๒๗ ในการพิจารณาจัดสรรเงินกองทุนตามมาตรา ๒๓ (๑) ให้คณะกรรมการกองทุนพิจารณาคำขอจัดสรรในแผนปฏิบัติการเพื่อการจัดการคุณภาพสิ่งแวดล้อมในระดับจังหวัด ตามมาตรา ๓๙ เพื่อทำการก่อสร้างหรือดำเนินการให้มีระบบบำบัดน้ำเสียหรือระบบกำจัดของเสีย ซึ่งได้รับการจัดสรรงบประมาณแผ่นดินตามมาตรา ๓๙ ให้แล้วส่วนหนึ่ง หรือราชการส่วนท้องถิ่นได้จัดสรรเงินรายได้ของราชการส่วนท้องถิ่นสมทบด้วยแล้วเป็นลำดับแรก

สัดส่วนระหว่างเงินงบประมาณแผ่นดิน หรือเงินรายได้ของราชการส่วนท้องถิ่นกับเงินกองทุนที่คณะกรรมการกองทุนจะพิจารณาอนุมัติจัดสรรให้ตามวรรคหนึ่งให้เป็นไปตามหลักเกณฑ์ที่คณะกรรมการสิ่งแวดล้อมแห่งชาติกำหนด

มาตรา ๒๘ การจัดสรรเงินกองทุนให้ราชการส่วนท้องถิ่น รัฐวิสาหกิจ หรือเอกชน ทำการกู้ยืมตามมาตรา ๒๓ (๒) หรือ (๓) ให้คณะกรรมการกองทุนพิจารณาตามหลักเกณฑ์ และเงื่อนไขที่คณะกรรมการสิ่งแวดล้อมแห่งชาติกำหนด

เพื่อประโยชน์ในการส่งเสริมให้มีการปฏิบัติตามพระราชบัญญัตินี้ คณะกรรมการกองทุน โดยความเห็นชอบของคณะกรรมการสิ่งแวดล้อมแห่งชาติ อาจจัดสรรเงินกองทุนให้ราชการส่วนท้องถิ่น รัฐวิสาหกิจ หรือเอกชนรายหนึ่งรายได้กู้ยืมเงินกองทุนได้ โดยมีกำหนดระยะยาวเป็นพิเศษ และจะกำหนดให้ลดอัตราดอกเบี้ยหรือยกเว้นดอกเบี้ยตามที่เห็นสมควรก็ได้

มาตรา ๒๙ ให้อธิบดีกรมบัญชีกลาง กระทรวงการคลัง เป็นผู้จัดการกองทุนในเงินกองทุน ส่วนที่จัดสรรให้ส่วนราชการหรือราชการส่วนท้องถิ่นสำหรับการลงทุนและดำเนินงานระบบบำบัด

น้ำเสียรวมหรือระบบกำจัดของเสียรวมตามมาตรา ๒๓ (๑) และเงินกองทุนในส่วนอื่นที่คณะกรรมการกองทุนจัดสรรนอกเหนือจากมาตรา ๒๓ (๒) และ (๓)

มาตรา ๓๐ คณะกรรมการกองทุนอาจมอบหมายให้สถาบันการเงินของรัฐที่เห็นสมควร หรือบริษัทเงินทุนอุตสาหกรรมแห่งประเทศไทย เป็นผู้จัดการกองทุนในเงินกองทุนส่วนที่จัดสรรให้ราชการส่วนท้องถิ่น รัฐวิสาหกิจ หรือเอกชนกู้ยืมตามมาตรา ๒๓ (๒) และ (๓) ได้

ในการดำเนินการตามวรรคหนึ่ง ให้ผู้จัดการกองทุนมีหน้าที่วิเคราะห์ความเป็นไปได้ ในด้านการลงทุนและด้านวิชาการ และให้มีอำนาจทำสัญญาให้กู้ยืมแทนคณะกรรมการกองทุน ในฐานะผู้ให้กู้ เก็บรักษาและจ่ายเงินกองทุนส่วนนี้ให้ผู้กู้ตามเงื่อนไขในสัญญากู้ยืม รวมทั้ง ติดตาม ทวงถามและรับเงินที่ผู้กู้ชำระคืนพร้อมทั้งดอกเบี้ยส่งเข้ากองทุนและให้มีอำนาจกำหนดระเบียบ เพื่อปฏิบัติการในการให้กู้ยืมเงินได้โดยความเห็นชอบของคณะกรรมการกองทุน

สัญญากู้ยืมตามวรรคสองจะต้องมีเงื่อนไข ซึ่งเป็นสาระสำคัญของสัญญากำหนดให้ผู้กู้ มีหน้าที่ต้องใช้จ่ายเงินที่กู้ยืมไป เฉพาะเพื่อประโยชน์ในการปฏิบัติหน้าที่ตามกฎหมายของผู้ที่กำหนดไว้ในพระราชบัญญัตินี้หรือตามกฎหมายอื่นที่เกี่ยวข้องเท่านั้น

มาตรา ๓๑ เงินกองทุนสิ่งแวดล้อมที่กรมบัญชีกลาง กระทรวงการคลัง เก็บรักษาไว้ ตามมาตรา ๒๒ ให้กรมบัญชีกลางนำไปหาดอกผลโดยการฝากออมทรัพย์หรือฝากประจำกับ สถาบันการเงินที่เป็นของรัฐ

เงินรายได้ของกองทุนสิ่งแวดล้อมตามมาตรา ๒๓ ให้นำส่งเข้ากองทุนสิ่งแวดล้อม เพื่อใช้ในกิจการตามที่บัญญัติไว้ในมาตรา ๒๓ โดยไม่ต้องนำส่งคลังเป็นรายได้แผ่นดิน

หมวด ๓
การคุ้มครองสิ่งแวดล้อม

ส่วนที่ 1
มาตรฐานคุณภาพสิ่งแวดล้อม

มาตรา ๓๒ เพื่อประโยชน์ในการส่งเสริมและรักษาคุณภาพสิ่งแวดล้อม ให้คณะกรรมการสิ่งแวดล้อมแห่งชาติมีอำนาจประกาศในราชกิจจานุเบกษา กำหนดมาตรฐานคุณภาพสิ่งแวดล้อมในเรื่องต่อไปนี้

- (๑) มาตรฐานคุณภาพน้ำในแม่น้ำลำคลอง หนอง บึง ทะเลสาบ อ่างเก็บน้ำ และแหล่งน้ำสาธารณะอื่นๆ ที่อยู่ภายในพื้นแผ่นดิน โดยจำแนกตามลักษณะการใช้ประโยชน์บริเวณพื้นที่ลุ่มน้ำในแต่ละพื้นที่
- (๒) มาตรฐานคุณภาพน้ำทะเลชายฝั่งรวมทั้งบริเวณพื้นที่ปากแม่น้ำ
- (๓) มาตรฐานคุณภาพน้ำบาดาล
- (๔) มาตรฐานคุณภาพอากาศในบรรยากาศโดยทั่วไป
- (๕) มาตรฐานระดับเสียงและความสั่นสะเทือนโดยทั่วไป
- (๖) มาตรฐานคุณภาพสิ่งแวดล้อมในเรื่องอื่นๆ

การกำหนดมาตรฐานคุณภาพสิ่งแวดล้อมตามวรรคหนึ่งจะต้องอาศัยหลักวิชาการ กฎเกณฑ์ และหลักฐานทางวิทยาศาสตร์เป็นพื้นฐาน และจะต้องคำนึงถึงความเป็นไปได้ในเชิง เศรษฐกิจ สังคม และเทคโนโลยีที่เกี่ยวข้องด้วย

มาตรา ๓๓ ในกรณีที่เห็นสมควร ให้คณะกรรมการสิ่งแวดล้อมแห่งชาติมีอำนาจกำหนด มาตรฐานคุณภาพสิ่งแวดล้อมให้สูงกว่ามาตรฐานคุณภาพสิ่งแวดล้อมที่กำหนดตามมาตรา ๓๒ เป็นพิเศษ สำหรับในเขตอนุรักษ์หรือเขตพื้นที่คุ้มครองสิ่งแวดล้อมตามมาตรา ๔๓ หรือเขตพื้นที่ตามมาตรา ๔๕ หรือเขตควบคุมมลพิษตามมาตรา ๕๔

มาตรา ๓๔ ให้คณะกรรมการสิ่งแวดล้อมแห่งชาติมีอำนาจปรับปรุงแก้ไขมาตรฐานคุณภาพสิ่งแวดล้อมที่ได้กำหนดไว้แล้วให้เหมาะสมตามความก้าวหน้าในทางวิทยาศาสตร์ เทคโนโลยี และความเปลี่ยนแปลงในทางเศรษฐกิจและสังคมของประเทศ

ส่วนที่ ๒
การวางแผนจัดการคุณภาพสิ่งแวดล้อม

มาตรา ๓๕ ให้รัฐมนตรีโดยความเห็นชอบของคณะกรรมการสิ่งแวดล้อมแห่งชาติ จัดทำแผนปฏิบัติการเรียกว่า "แผนจัดการคุณภาพสิ่งแวดล้อม" เพื่อปฏิบัติตามนโยบายและแผนการส่งเสริมและรักษาคุณภาพสิ่งแวดล้อมแห่งชาติ ซึ่งกำหนดขึ้นตามมาตรา ๑๓ (๑)

แผนจัดการคุณภาพสิ่งแวดล้อมตามวรรคหนึ่ง ให้ประกาศในราชกิจจานุเบกษา ให้ส่วนราชการที่เกี่ยวข้องมีหน้าที่ดำเนินการตามอำนาจหน้าที่เพื่อปฏิบัติการให้เป็นไปตามแผนจัดการคุณภาพสิ่งแวดล้อม และเพื่อให้การดำเนินการเป็นไปโดยบรรลุวัตถุประสงค์ และเป้าหมายที่กำหนด ให้กระทรวงวิทยาศาสตร์ เทคโนโลยีและสิ่งแวดล้อม มีหน้าที่ให้คำแนะนำแก่ส่วนราชการและรัฐวิสาหกิจที่เกี่ยวข้อง เพื่อจัดทำแผนงานหรือดำเนินการอย่างใดอย่างหนึ่งตามแผนจัดการคุณภาพสิ่งแวดล้อมนั้น

มาตรา ๓๖ แผนจัดการคุณภาพสิ่งแวดล้อมตามมาตรา ๓๕ อาจจัดทำเป็นแผนระยะสั้น ระยะกลาง หรือระยะยาวได้ตามความเหมาะสม และควรจะต้องประกอบด้วยแผนงานและแนวทางการดำเนินงานในเรื่องดังต่อไปนี้

- (๑) การจัดการคุณภาพอากาศ น้ำ และคุณภาพสิ่งแวดล้อมในเรื่องอื่นๆ
- (๒) การควบคุมมลพิษจากแหล่งกำเนิด
- (๓) การอนุรักษ์สิ่งแวดล้อมธรรมชาติ ทรัพยากรธรรมชาติ หรือสิ่งแวดล้อมศิลปกรรม
- (๔) การประมาณการเงินงบประมาณแผ่นดินและเงินกองทุนที่จำเป็นสำหรับการดำเนินงานตามแผน
- (๕) การจัดองค์กรและระเบียบการบริหารงานเพื่อเสริมสร้างความร่วมมือและประสานงานระหว่างส่วนราชการที่เกี่ยวข้องและระหว่างส่วนราชการกับเอกชน รวมทั้งการกำหนดอัตรากำลังพนักงานเจ้าหน้าที่ที่จำเป็นสำหรับการดำเนินงานตามแผน
- (๖) การตรากฎหมายและออกกฎข้อบังคับ ข้อบัญญัติท้องถิ่น ระเบียบ คำสั่ง และประกาศที่จำเป็นสำหรับการดำเนินงานตามแผน
- (๗) การตรวจสอบ ติดตาม และวิเคราะห์คุณภาพสิ่งแวดล้อม เพื่อประโยชน์ในการประเมินผลการดำเนินงานตามแผนและการบังคับใช้กฎหมายที่เกี่ยวข้อง

มาตรา ๓๗ เมื่อได้ประกาศใช้แผนจัดการคุณภาพสิ่งแวดล้อมในราชกิจจานุเบกษาแล้ว ให้ผู้ว่าราชการจังหวัดในท้องที่เขตพื้นที่คุ้มครองสิ่งแวดล้อมตามมาตรา ๔๓ หรือเขตควบคุมมลพิษตามมาตรา ๕๙ มีหน้าที่จัดทำแผนปฏิบัติการเพื่อการจัดการคุณภาพสิ่งแวดล้อมในระดับจังหวัด เสนอขอความเห็นชอบต่อคณะกรรมการสิ่งแวดล้อมแห่งชาติภายในหนึ่งร้อยยี่สิบวัน นับแต่วันที่คณะกรรมการสิ่งแวดล้อมแห่งชาติได้แจ้งให้จังหวัดนั้นจัดทำแผนปฏิบัติการเพื่อการจัดการคุณภาพสิ่งแวดล้อมในระดับจังหวัด แต่ถ้ามีเหตุอันสมควร คณะกรรมการสิ่งแวดล้อมแห่งชาติอาจขยายระยะเวลาดังกล่าวออกไปได้อีกตามความเหมาะสม

การจัดทำแผนปฏิบัติการเพื่อการจัดการคุณภาพสิ่งแวดล้อมในระดับจังหวัดสำหรับเขตควบคุมมลพิษตามมาตรา ๕๙ ให้ผู้ว่าราชการจังหวัดนำแผนปฏิบัติการเพื่อลดและขจัดมลพิษในเขตควบคุมมลพิษซึ่งเจ้าพนักงานท้องถิ่นจัดทำขึ้นตามมาตรา ๖๐ มารวมเป็นส่วนหนึ่งของแผนปฏิบัติการเพื่อการจัดการคุณภาพสิ่งแวดล้อมในระดับจังหวัดด้วย

ในกรณีที่จังหวัดใดไม่อยู่ในเขตพื้นที่คุ้มครองสิ่งแวดล้อมตามมาตรา ๔๓ หรือเขตควบคุมมลพิษตามมาตรา ๕๙ แต่ประสงค์จะดำเนินการส่งเสริมและรักษาคุณภาพสิ่งแวดล้อมในเขตจังหวัดของตน ผู้ว่าราชการจังหวัดของจังหวัดนั้นอาจจัดทำแผนปฏิบัติการเพื่อการจัดการคุณภาพสิ่งแวดล้อมในระดับจังหวัดให้สอดคล้องกับแผนจัดการคุณภาพสิ่งแวดล้อมเพื่อเสนอขอความเห็นชอบต่อคณะกรรมการสิ่งแวดล้อมแห่งชาติก็ได้

มาตรา ๓๘ แผนปฏิบัติการเพื่อการจัดการคุณภาพสิ่งแวดล้อมในระดับจังหวัดที่จะเสนอต่อคณะกรรมการสิ่งแวดล้อมแห่งชาติ จะต้องเป็นแผนปฏิบัติการที่เสนอระบบการจัดการคุณภาพสิ่งแวดล้อมตามแนวทางที่กำหนดไว้ในแผนจัดการคุณภาพสิ่งแวดล้อม โดยคำนึงถึงสภาพความรุนแรงของปัญหาและเงื่อนไขต่างๆ ในด้านเศรษฐกิจ สังคม และสิ่งแวดล้อมของจังหวัดนั้น และควรจะต้องมีสาระสำคัญในเรื่องดังต่อไปนี้

(๑) แผนการควบคุมมลพิษจากแหล่งกำเนิด

(๒) แผนการจัดหาและให้ใช้มาซึ่งที่ดิน วัสดุ อุปกรณ์ เครื่องมือ และเครื่องใช้ที่จำเป็นสำหรับการก่อสร้าง ติดตั้ง ปรับปรุง ดัดแปลง ซ่อมแซม บำรุงรักษาและดำเนินการระบบบำบัดน้ำเสียรวม หรือระบบกำจัดของเสียรวมของส่วนราชการหรือราชการส่วนท้องถิ่น

(๓) แผนการจัดเก็บภาษีอากรและค่าบริการเพื่อการดำเนินการและบำรุงรักษาระบบบำบัดน้ำเสียรวมหรือระบบการกำจัดของเสียรวมตาม (๒)

(๔) แผนการตรวจสอบ ติดตาม และควบคุมการปล่อยทิ้งน้ำเสียและของเสียอย่างอื่นจากแหล่งกำเนิดมลพิษ

(๕) แผนการบังคับใช้กฎหมายเพื่อป้องกันและปราบปรามการละเมิดและฝ่าฝืนกฎหมายเกี่ยวกับการควบคุมมลพิษ การอนุรักษ์ธรรมชาติและทรัพยากรธรรมชาติ และสิ่งแวดล้อมศิลปกรรม

มาตรา ๓๙ แผนปฏิบัติการเพื่อการจัดการคุณภาพสิ่งแวดล้อมในระดับจังหวัดที่จะได้รับการพิจารณาจากคณะกรรมการสิ่งแวดล้อมแห่งชาติในลำดับแรก จะต้องเสนอประมาณการเงินงบประมาณแผ่นดินและเงินกองทุน สำหรับการก่อสร้างหรือดำเนินการเพื่อให้มีระบบบำบัดน้ำเสียรวมหรือระบบกำจัดของเสียรวม ตามมาตรา ๓๘ (๒) ด้วย ในกรณีที่จังหวัดใดยังไม่พร้อมที่จะดำเนินการเพื่อให้มีระบบบำบัดน้ำเสียรวมหรือระบบกำจัดของเสียรวมอาจเสนอแผนการส่งเสริมให้เอกชนลงทุนก่อสร้างและดำเนินการระบบบำบัดน้ำเสียหรือระบบกำจัดของเสียเพื่อให้บริการในเขตจังหวัดนั้นแทน

การจัดทำแผนปฏิบัติการตามวรรคหนึ่งจะต้องมีแบบแปลนรายการละเอียดและประมาณการราคาของโครงการก่อสร้าง ติดตั้ง ปรับปรุง ดัดแปลง ซ่อมแซม บำรุงรักษา รวมทั้งกระบวนการและวิธีดำเนินการระบบบำบัดน้ำเสียรวมหรือระบบการกำจัดของเสียรวมที่เสนอขอจัดสรรเงินงบประมาณและเงินกองทุนดังกล่าวประกอบคำขอด้วย

เพื่อประโยชน์ในการให้ความเห็นชอบแผนปฏิบัติการเพื่อการจัดการคุณภาพสิ่งแวดล้อมในระดับจังหวัดซึ่งจะต้องมีคำขอจัดสรรเงินงบประมาณแผ่นดินตามวรรคหนึ่ง ให้สำนักงานนโยบายและแผนสิ่งแวดล้อม มีหน้าที่ในการรวบรวมและวิเคราะห์แผนปฏิบัติการเพื่อการจัดการคุณภาพสิ่งแวดล้อมในระดับจังหวัด เพื่อเสนอขอตั้งเป็นงบประมาณรายจ่ายประจำปีของสำนักงานนโยบายและแผนสิ่งแวดล้อมไว้เพื่อการนี้โดยเฉพาะ

มาตรา ๔๐ ในกรณีที่การจัดการคุณภาพสิ่งแวดล้อมเรื่องใดเรื่องหนึ่งจะต้องดำเนินการในพื้นที่ที่คาบเกี่ยวกันระหว่างพื้นที่ของสองจังหวัดขึ้นไปเนื่องจากลักษณะทางภูมิศาสตร์หรือระบบนิเวศน์ตามธรรมชาติของพื้นที่นั้นหรือเพื่อประโยชน์ในการจัดการอย่างเป็นระบบตามหลักการจัดการคุณภาพสิ่งแวดล้อมและทรัพยากรธรรมชาติที่ถูกต้องและเหมาะสม ให้ผู้ว่าราชการจังหวัดที่เกี่ยวข้องร่วมกันจัดทำแผนปฏิบัติการตามมาตรา ๓๗

มาตรา ๔๑ ในกรณีที่จังหวัดใดซึ่งมีหน้าที่ต้องจัดทำแผนปฏิบัติการตามมาตรา ๓๗ ไม่จัดทำหรือไม่สามารถจัดทำได้ หรือจัดทำเสนอแล้วแต่ไม่ได้รับความเห็นชอบจากคณะกรรมการสิ่งแวดล้อมแห่งชาติ ให้คณะกรรมการสิ่งแวดล้อมแห่งชาติพิจารณาสภาพปัญหาคุณภาพสิ่งแวดล้อมของจังหวัดนั้นว่ามีความรุนแรงถึงขนาดที่จำเป็นต้องดำเนินการอย่างหนึ่งอย่างใดหรือไม่ หากเห็นว่าจำเป็นให้คณะกรรมการสิ่งแวดล้อมแห่งชาติเสนอต่อนายกรัฐมนตรี เพื่อออกคำสั่งให้กระทรวงวิทยาศาสตร์ เทคโนโลยีและสิ่งแวดล้อม เป็นผู้จัดทำแผนปฏิบัติการสำหรับจังหวัดนั้นแทน

ส่วนที่ ๓ เขตอนุรักษ์และพื้นที่คุ้มครองสิ่งแวดล้อม



มาตรา ๔๒ การคุ้มครองและจัดการพื้นที่ในเขตอุทยานแห่งชาติ และเขตรักษาพันธุ์สัตว์ป่า ให้เป็นไปตามแผนจัดการคุณภาพสิ่งแวดล้อมตามมาตรา ๓๕ และตามกฎหมายว่าด้วยการนั้น

มาตรา ๔๓ ในกรณีปรากฏว่าพื้นที่ใดมีลักษณะเป็นพื้นที่ต้นน้ำลำธาร หรือมีระบบนิเวศน์ตามธรรมชาติที่แตกต่างจากพื้นที่อื่นโดยทั่วไป หรือมีระบบนิเวศน์ตามธรรมชาติที่อาจถูกทำลาย หรืออาจได้รับผลกระทบกระเทือนจากกิจกรรมต่างๆ ของมนุษย์ได้โดยง่ายหรือเป็นพื้นที่ที่มีคุณค่าทางธรรมชาติ หรือศิลปกรรมอันควรแก่การอนุรักษ์และพื้นที่นั้นยังมิได้ถูกประกาศกำหนดให้เป็นเขตอนุรักษ์ ให้รัฐมนตรีโดยคำแนะนำของคณะกรรมการสิ่งแวดล้อมแห่งชาติมีอำนาจออกกฎกระทรวงกำหนดให้พื้นที่นั้นเป็นเขตพื้นที่คุ้มครองสิ่งแวดล้อม

มาตรา ๔๔ ในการออกกฎกระทรวงตามมาตรา ๔๓ ให้กำหนดมาตรการคุ้มครองอย่างใดอย่างหนึ่งหรือหลายอย่างดังต่อไปนี้ไว้ในกฎกระทรวงด้วย

- (๑) กำหนดการใช้ประโยชน์ที่ดินเพื่อรักษาสภาพธรรมชาติหรือมิให้กระทบกระเทือนต่อระบบนิเวศน์ตามธรรมชาติหรือคุณค่าของสิ่งแวดล้อมศิลปกรรม
- (๒) ห้ามการกระทำหรือกิจกรรมใดๆ ที่อาจเป็นอันตรายหรือก่อให้เกิดผลกระทบในทางเปลี่ยนแปลงระบบนิเวศน์ของพื้นที่นั้นจากลักษณะตามธรรมชาติหรือเกิดผลกระทบต่อคุณค่าของสิ่งแวดล้อมศิลปกรรม
- (๓) กำหนดประเภทและขนาดของโครงการหรือกิจการของส่วนราชการ รัฐวิสาหกิจ หรือเอกชนที่จะทำการก่อสร้างหรือดำเนินการในพื้นที่นั้น ให้มีหน้าที่ต้องเสนอรายงานการวิเคราะห์ผลกระทบสิ่งแวดล้อม
- (๔) กำหนดวิธีจัดการโดยเฉพาะสำหรับพื้นที่นั้นรวมทั้งการกำหนดขอบเขตหน้าที่และความรับผิดชอบของส่วนราชการที่เกี่ยวข้องเพื่อประโยชน์ในการร่วมมือและประสานงานให้เกิดประสิทธิภาพในการปฏิบัติงาน เพื่อรักษาสภาพธรรมชาติหรือระบบนิเวศน์ตามธรรมชาติหรือคุณค่าของสิ่งแวดล้อมศิลปกรรมในพื้นที่นั้น
- (๕) กำหนดมาตรการคุ้มครองอื่นๆ ตามที่เห็นสมควรและเหมาะสมแก่สภาพของพื้นที่นั้น

มาตรา ๔๕ ในพื้นที่ใดที่ได้มีการกำหนดให้เป็นเขตอนุรักษ์ เขตผังเมืองรวม เขตผังเมืองเฉพาะ เขตควบคุมอาคาร เขตนิคมอุตสาหกรรม ตามกฎหมายว่าด้วยการนั้น หรือเขตควบคุมมลพิษ ตามพระราชบัญญัตินี้ไว้แล้ว แต่ปรากฏว่ามีสภาพปัญหาคุณภาพสิ่งแวดล้อมรุนแรงเข้าขั้นวิกฤตซึ่งจำเป็นต้องได้รับการแก้ไขโดยทันทีและส่วนราชการที่เกี่ยวข้องไม่มีอำนาจตามกฎหมายหรือไม่สามารถที่จะทำการแก้ไขปัญหาได้ ให้รัฐมนตรีโดยความเห็นชอบของคณะกรรมการสิ่งแวดล้อมแห่งชาติเสนอต่อคณะรัฐมนตรีขออนุมัติเข้าดำเนินการเพื่อใช้มาตรการคุ้มครองอย่างใดอย่างหนึ่งหรือหลายอย่างตามมาตรา ๔๔ ตามความจำเป็นและเหมาะสม เพื่อควบคุมและแก้ไขปัญหาในพื้นที่นั้นได้

เมื่อได้รับอนุมัติจากคณะรัฐมนตรีตามวรรคหนึ่งแล้ว ให้รัฐมนตรีประกาศในราชกิจจานุเบกษา กำหนดเขตพื้นที่ รายละเอียดเกี่ยวกับมาตรการคุ้มครองและกำหนดระยะเวลาที่จะใช้มาตรการคุ้มครองดังกล่าวในพื้นที่นั้น

การขยายระยะเวลาตามประกาศในวรรคสองให้กระทำได้เมื่อได้รับความเห็นชอบจากคณะกรรมการสิ่งแวดล้อมแห่งชาติและคณะรัฐมนตรี โดยทำเป็นประกาศในราชกิจจานุเบกษา

ส่วนที่ ๔ การดำเนินงานการวิเคราะห์ผลกระทบสิ่งแวดล้อม



มาตรา ๔๖ เพื่อประโยชน์ในการส่งเสริมและรักษาคุณภาพสิ่งแวดล้อม ให้รัฐมนตรีโดยความเห็นชอบของคณะกรรมการสิ่งแวดล้อมแห่งชาติ มีอำนาจประกาศในราชกิจจานุเบกษา กำหนดประเภทและขนาดของโครงการ หรือกิจการของส่วนราชการ รัฐวิสาหกิจ หรือเอกชนที่มีผลกระทบต่อสิ่งแวดล้อม ซึ่งต้องจัดทำรายงานการวิเคราะห์ผลกระทบสิ่งแวดล้อม เพื่อเสนอขอความเห็นชอบตามมาตรา ๔๗ มาตรา ๔๘ และมาตรา ๔๙

ในการประกาศตามวรรคหนึ่ง ให้กำหนดหลักเกณฑ์ วิธีการ ระเบียบ ปฏิบัติแนวทางการจัดทำรายงานการวิเคราะห์ผลกระทบสิ่งแวดล้อม ตลอดจนเอกสารที่เกี่ยวข้องซึ่งต้องเสนอพร้อมกับรายงานการวิเคราะห์ผลกระทบสิ่งแวดล้อม สำหรับโครงการหรือกิจการแต่ละประเภท และแต่ละขนาดด้วย

ในกรณีที่โครงการหรือกิจการประเภทหรือขนาดใดหรือที่จะจัดตั้งขึ้นในพื้นที่ได้มีการวิเคราะห์ผลกระทบสิ่งแวดล้อมไว้แล้ว และเป็นมาตรฐานที่สามารถใช้กับโครงการหรือกิจการ

ประเภทหรือขนาดเดียวกันหรือในพื้นที่ลักษณะเดียวกันได้ รัฐมนตรีโดยความเห็นชอบของ คณะกรรมการสิ่งแวดล้อมแห่งชาติอาจประกาศในราชกิจจานุเบกษากำหนดให้โครงการหรือ กิจการในทำนองเดียวกันได้รับยกเว้นไม่ต้องจัดทำรายงานการวิเคราะห์ผลกระทบสิ่งแวดล้อม ก็ได้ แต่ทั้งนี้ โครงการหรือกิจการนั้นจะต้องแสดงความยินยอมปฏิบัติตามมาตรการต่างๆ ที่กำหนดไว้ในการวิเคราะห์ผลกระทบสิ่งแวดล้อมสำหรับโครงการหรือกิจการนั้นตามหลักเกณฑ์ และวิธีการที่รัฐมนตรีกำหนด

มาตรา ๔๗ ในกรณีที่โครงการหรือกิจการซึ่งต้องจัดทำรายงานการวิเคราะห์ผลกระทบ สิ่งแวดล้อมตามมาตรา ๔๖ เป็นโครงการหรือกิจการของส่วนราชการ รัฐวิสาหกิจหรือโครงการ ร่วมกับเอกชน ซึ่งต้องเสนอขอรับความเห็นชอบจากคณะรัฐมนตรีตามระเบียบปฏิบัติของทาง ราชการ ให้ส่วนราชการหรือรัฐวิสาหกิจซึ่งเป็นผู้รับผิดชอบโครงการหรือกิจการนั้น จัดทำรายงาน การวิเคราะห์ผลกระทบสิ่งแวดล้อม ตั้งแต่ในระยะทำการศึกษาความเหมาะสมของโครงการเสนอต่อ คณะกรรมการสิ่งแวดล้อมแห่งชาติ เพื่อเสนอความเห็นประกอบการพิจารณาของคณะรัฐมนตรี

ในการพิจารณาให้ความเห็นชอบรายงานการวิเคราะห์ผลกระทบสิ่งแวดล้อมที่เสนอ ตามวรรคหนึ่ง คณะรัฐมนตรีอาจขอให้บุคคลหรือสถาบันใด ซึ่งเป็นผู้ชำนาญการหรือเชี่ยวชาญ เกี่ยวกับกาวิเคราะห์ผลกระทบสิ่งแวดล้อม ทำการศึกษาและเสนอรายงานหรือความเห็นเพื่อ ประกอบการพิจารณาด้วยก็ได้

สำหรับโครงการหรือกิจการของส่วนราชการหรือรัฐวิสาหกิจตามมาตรา ๔๖ ซึ่งไม่จำเป็นต้อง เสนอขอรับความเห็นชอบจากคณะรัฐมนตรีตามวรรคหนึ่ง ให้ส่วนราชการหรือรัฐวิสาหกิจ ซึ่งเป็น ผู้รับผิดชอบโครงการหรือกิจการนั้นจัดทำรายงานการวิเคราะห์ผลกระทบสิ่งแวดล้อมเพื่อเสนอ ขอความเห็นชอบก่อนที่จะดำเนินการตามหลักเกณฑ์และวิธีการที่กำหนดไว้ในมาตรา ๔๘ และ มาตรา ๔๙

มาตรา ๔๘ ในกรณีที่โครงการหรือกิจการซึ่งต้องจัดทำรายงานการวิเคราะห์ผลกระทบ สิ่งแวดล้อมตามมาตรา ๔๖ เป็นโครงการหรือกิจการซึ่งจะต้องได้รับอนุญาตจากทางราชการ ตามกฎหมายก่อนเริ่มการก่อสร้างหรือดำเนินการให้บุคคลผู้ขออนุญาตเสนอรายงานการวิเคราะห์ ผลกระทบสิ่งแวดล้อมต่อเจ้าหน้าที่ซึ่งมีอำนาจตามกฎหมายนั้น และต่อสำนักงานนโยบายและ แผนสิ่งแวดล้อม ในการเสนอรายงานดังกล่าวอาจจัดทำเป็นรายงานผลกระทบสิ่งแวดล้อม เบื้องต้นตามหลักเกณฑ์และวิธีการที่รัฐมนตรีกำหนดตามมาตรา ๔๖ วรรคสอง ก็ได้

ให้เจ้าหน้าที่ซึ่งมีอำนาจอนุญาตตามกฎหมายราชการส่งอนุญาตสำหรับโครงการหรือ กิจการตามวรรคหนึ่งไว้ก่อนจนกว่าจะทราบผลการพิจารณารายงานการวิเคราะห์ผลกระทบ สิ่งแวดล้อมตามมาตรา ๔๙ จากสำนักงานนโยบายและแผนสิ่งแวดล้อม

ให้สำนักงานนโยบายและแผนสิ่งแวดล้อมตรวจสอบรายงานการวิเคราะห์ผลกระทบ สิ่งแวดล้อมและเอกสารที่เกี่ยวข้องที่เสนอมา หากเห็นว่ารายงานที่เสนอมามีได้จัดทำให้ถูกต้อง ตามหลักเกณฑ์และวิธีการที่กำหนดไว้ในมาตรา ๔๖ วรรคสอง หรือมีเอกสารข้อมูลไม่ครบถ้วน ให้สำนักงานนโยบายและแผนสิ่งแวดล้อมแจ้งให้บุคคลผู้ขออนุญาตที่เสนอรายงานทราบภายใน กำหนดเวลาสิบห้าวันนับแต่วันที่ได้รับการเสนอรายงานนั้น

ในกรณีที่สำนักงานนโยบายและแผนสิ่งแวดล้อมพิจารณาเห็นว่ารายงานการวิเคราะห์ ผลกระทบสิ่งแวดล้อมและเอกสารที่เกี่ยวข้องที่เสนอมาถูกต้องและมีข้อมูลครบถ้วน หรือได้มีการ แก้ไขเพิ่มเติมให้ถูกต้องครบถ้วนตามวรรคสามแล้ว ให้สำนักงานนโยบายและแผนสิ่งแวดล้อม พิจารณาเสนอความเห็นเบื้องต้นเกี่ยวกับรายงานดังกล่าวให้แล้วเสร็จภายในกำหนดสามสิบวัน นับแต่วันที่ได้รับการเสนอรายงานนั้น เพื่อนำเสนอให้คณะกรรมการผู้ชำนาญการพิจารณาต่อไป

การแต่งตั้งคณะกรรมการผู้ชำนาญการตามมาตรา ๔๘ ให้เป็นไปตามหลักเกณฑ์และวิธีการ ที่คณะกรรมการสิ่งแวดล้อมแห่งชาติกำหนด ซึ่งจะต้องประกอบด้วยผู้ทรงคุณวุฒิหรือผู้เชี่ยวชาญ ในสาขาวิชาการต่างๆ ที่เกี่ยวข้อง และจะต้องมีเจ้าหน้าที่ซึ่งมีอำนาจอนุญาตตามกฎหมายสำหรับ โครงการหรือกิจการนั้น หรือผู้แทนร่วมเป็นกรรมการอยู่ด้วย

มาตรา ๔๙ การพิจารณาของคณะกรรมการผู้ชำนาญการตามมาตรา ๔๘ ให้กระทำให้ แล้วเสร็จภายในสี่สิบห้าวันนับแต่วันที่ได้รับรายงานการวิเคราะห์ผลกระทบสิ่งแวดล้อมจากสำนักงาน นโยบายและแผนสิ่งแวดล้อมถ้าคณะกรรมการผู้ชำนาญการมิได้พิจารณาให้เสร็จภายในกำหนด เวลาดังกล่าวให้ถือว่าคณะกรรมการผู้ชำนาญการให้ความเห็นชอบแล้ว

ในกรณีที่คณะกรรมการผู้ชำนาญการให้ความเห็นชอบ หรือในกรณีที่ถือว่าคณะกรรมการ ผู้ชำนาญการให้ความเห็นชอบแล้ว ให้เจ้าหน้าที่ซึ่งมีอำนาจตามกฎหมายส่งอนุญาตแก่บุคคล ซึ่งขออนุญาตได้

ในกรณีที่คณะกรรมการผู้ชำนาญการไม่ให้ความเห็นชอบ ให้เจ้าหน้าที่ที่ออกการส่งอนุญาต แก่บุคคลผู้ขออนุญาตไว้ก่อนจนกว่าบุคคลดังกล่าวจะเสนอรายงานการวิเคราะห์ผลกระทบ สิ่งแวดล้อมตามที่คณะกรรมการผู้ชำนาญการสั่งให้ทำการแก้ไขเพิ่มเติมหรือจัดทำใหม่ทั้งฉบับ ตามแนวทางหรือรายละเอียดที่คณะกรรมการผู้ชำนาญการกำหนด

เมื่อบุคคลดังกล่าวได้เสนอรายงานการวิเคราะห์ผลกระทบสิ่งแวดล้อมซึ่งได้ทำการแก้ไขเพิ่มเติมหรือได้จัดทำใหม่ทั้งฉบับแล้ว ให้คณะกรรมการผู้ชำนาญการพิจารณารายงานดังกล่าวให้แล้วเสร็จภายในสามสิบวันนับแต่วันที่ได้รับการเสนอรายงานดังกล่าว แต่ถ้าคณะกรรมการผู้ชำนาญการมิได้พิจารณาให้แล้วเสร็จภายในกำหนดเวลาดังกล่าว ให้ถือว่าคณะกรรมการผู้ชำนาญการเห็นชอบและให้เจ้าหน้าที่ดังกล่าวส่งอนุญาตแก่บุคคลผู้ขออนุญาตได้

ในกรณีที่เห็นเป็นการสมควร รัฐมนตรีจะประกาศในราชกิจจานุเบกษากำหนดให้โครงการหรือกิจการตามประเภทและขนาดที่ประกาศกำหนดตามมาตรา ๔๖ ต้องเสนอรายงานการวิเคราะห์ผลกระทบสิ่งแวดล้อมในการขอต่อยุใบอนุญาตสำหรับโครงการหรือกิจการนั้นตามวิธีการเช่นเดียวกับการขออนุญาตด้วยก็ได้

มาตรา ๕๐ เพื่อประโยชน์ในการพิจารณารายงานการวิเคราะห์ผลกระทบสิ่งแวดล้อมตามมาตรา ๔๘ และมาตรา ๔๙ ให้กรรมการผู้ชำนาญการหรือพนักงานเจ้าหน้าที่ซึ่งได้รับมอบหมายจากคณะกรรมการผู้ชำนาญการ มีอำนาจตรวจสอบสถานที่ซึ่งเป็นที่ตั้งของโครงการหรือกิจการที่เสนอขอรับความเห็นชอบในรายงานการวิเคราะห์ผลกระทบสิ่งแวดล้อมได้ตามความเหมาะสม

เมื่อคณะกรรมการผู้ชำนาญการได้ให้ความเห็นชอบในรายงานการวิเคราะห์ผลกระทบสิ่งแวดล้อมตามมาตรา ๔๙ แล้ว ให้เจ้าหน้าที่ซึ่งมีอำนาจตามกฎหมายในการพิจารณาส่งอนุญาตหรือต่ออายุใบอนุญาต นำมาตรการตามที่เสนอไว้ในรายงานการวิเคราะห์ผลกระทบสิ่งแวดล้อมไปกำหนดเป็นเงื่อนไขในการส่งอนุญาต หรือต่ออายุใบอนุญาตโดยให้ถือว่าเป็นเงื่อนไขที่กำหนดตามกฎหมายในเรื่องนั้นด้วย

มาตรา ๕๑ เพื่อประโยชน์ในการปฏิบัติตามมาตรา ๔๗ และมาตรา ๔๘ รัฐมนตรีโดยความเห็นชอบของคณะกรรมการสิ่งแวดล้อมแห่งชาติอาจกำหนดให้รายงานการวิเคราะห์ผลกระทบสิ่งแวดล้อมตามมาตรา ๔๖ ต้องจัดทำหรือได้รับการรับรองจากบุคคลซึ่งได้รับอนุญาตให้เป็นผู้ชำนาญการศึกษาผลกระทบสิ่งแวดล้อมก็ได้

การขอและการออกใบอนุญาต คุณสมบัติของผู้ชำนาญการศึกษาผลกระทบสิ่งแวดล้อมที่จะมีสิทธิทำรายงานการวิเคราะห์ผลกระทบสิ่งแวดล้อม การควบคุมการปฏิบัติงานของผู้ได้รับใบอนุญาต การต่ออายุใบอนุญาต การออกไปแทนใบอนุญาต การสั่งพักและการเพิกถอนการอนุญาต และการเสียค่าธรรมเนียมการขอและการออกใบอนุญาตให้เป็นไปตามหลักเกณฑ์ วิธีการ และเงื่อนไขที่กำหนดในกฎกระทรวง

หมวด ๕
การควบคุมมลพิษ
ส่วนที่ ๑
คณะกรรมการควบคุมมลพิษ

มาตรา ๕๒ เพื่อประโยชน์ในการควบคุมมลพิษตามพระราชบัญญัตินี้ ให้มีคณะกรรมการคณะหนึ่งเรียกว่า "คณะกรรมการควบคุมมลพิษ" ประกอบด้วย ปลัดกระทรวงวิทยาศาสตร์ เทคโนโลยีและสิ่งแวดล้อมเป็นประธานกรรมการ อธิบดีกรมการปกครอง อธิบดีกรมตำรวจ อธิบดีกรมการขนส่งทางบก อธิบดีกรมเจ้าท่า อธิบดีกรมโยธาธิการ อธิบดีกรมทรัพยากรธรณี อธิบดีกรมโรงงานอุตสาหกรรม อธิบดีกรมอนามัย อธิบดีกรมวิชาการเกษตร อธิบดีกรมส่งเสริมคุณภาพสิ่งแวดล้อม เลขาธิการสำนักงานนโยบายและแผนสิ่งแวดล้อม ปลัดกรุงเทพมหานคร ผู้ทรงคุณวุฒิไม่เกินห้าคนซึ่งคณะกรรมการสิ่งแวดล้อมแห่งชาติแต่งตั้ง เป็นกรรมการ และอธิบดีกรมควบคุมมลพิษเป็นกรรมการและเลขานุการ

ให้นำความในมาตรา ๑๔ และมาตรา ๑๕ มาใช้บังคับกับการดำรงตำแหน่งของกรรมการผู้ทรงคุณวุฒิในคณะกรรมการควบคุมมลพิษโดยอนุโลม

มาตรา ๕๓ ให้คณะกรรมการควบคุมมลพิษมีอำนาจและหน้าที่ ดังต่อไปนี้

- (๑) เสนอแผนปฏิบัติการเพื่อป้องกันหรือแก้ไขอันตรายอันเกิดจากการแพร่กระจายของมลพิษหรือภาวะมลพิษต่อคณะกรรมการสิ่งแวดล้อมแห่งชาติ
- (๒) เสนอความเห็นเกี่ยวกับการให้มีการดำเนินการแก้ไขเพิ่มเติม หรือปรับปรุงกฎหมายที่เกี่ยวข้องกับการควบคุม ป้องกัน ลด หรือขจัดมลพิษต่อคณะกรรมการสิ่งแวดล้อมแห่งชาติ
- (๓) เสนอความเห็นเกี่ยวกับการกำหนดมาตรการส่งเสริมด้านอาชีพอากรและการลงทุนของเอกชนเกี่ยวกับการควบคุมมลพิษและการส่งเสริมและรักษาคุณภาพสิ่งแวดล้อมต่อคณะกรรมการสิ่งแวดล้อมแห่งชาติ
- (๔) เสนอแนะการกำหนดอัตราค่าบริการสำหรับระบบบำบัดน้ำเสียรวมหรือระบบกำจัดของเสียรวมของทางราชการต่อคณะกรรมการสิ่งแวดล้อมแห่งชาติ

(๕) ให้คำแนะนำแก่รัฐมนตรีในการกำหนดมาตรฐานควบคุมมลพิษจากแหล่งกำเนิดตามมาตรา ๕๕

(๖) ให้คำแนะนำแก่รัฐมนตรีในการกำหนดประเภทของแหล่งกำเนิดมลพิษที่จะต้องปฏิบัติตามมาตรา ๖๘ และมาตรา ๖๙

(๗) ให้คำแนะนำในการออกกฎกระทรวงกำหนดชนิดและประเภทของของเสียอันตรายตามมาตรา ๗๙

(๘) ประสานงานระหว่างส่วนราชการ รัฐวิสาหกิจและเอกชน เพื่อควบคุมป้องกัน ลด หรือขจัดมลพิษ

(๙) จัดทำรายงานเกี่ยวกับสถานการณ์มลพิษเสนอต่อคณะกรรมการสิ่งแวดล้อมแห่งชาติปีละหนึ่งครั้ง

(๑๐) พิจารณาวินิจฉัยการคัดค้านคำสั่งของเจ้าพนักงานควบคุมมลพิษตามพระราชบัญญัตินี้

(๑๑) ปฏิบัติการอื่นใดตามที่กำหนดไว้ในพระราชบัญญัตินี้หรือกฎหมายอื่นให้เป็นอำนาจหน้าที่ของคณะกรรมการควบคุมมลพิษ

(๑๒) ปฏิบัติการอื่นใดตามที่คณะกรรมการสิ่งแวดล้อมแห่งชาติมอบหมาย คณะกรรมการควบคุมมลพิษอาจตั้งคณะอนุกรรมการเพื่อพิจารณาและปฏิบัติการอย่างหนึ่งอย่างใด ตามที่คณะกรรมการควบคุมมลพิษจะมอบหมายก็ได้

มาตรา ๕๔ ให้นำความในมาตรา ๑๖ มาตรา ๑๗ และมาตรา ๒๐ มาใช้บังคับกับการปฏิบัติหน้าที่ของคณะกรรมการควบคุมมลพิษและคณะอนุกรรมการที่คณะกรรมการควบคุมมลพิษแต่งตั้งโดยอนุโลม

ส่วนที่ ๒

การกำรายงานการวิเคราะห์ผลกระทบสิ่งแวดล้อม



มาตรา ๕๕ ให้รัฐมนตรีโดยคำแนะนำของคณะกรรมการควบคุมมลพิษ และโดยความเห็นชอบของคณะกรรมการสิ่งแวดล้อมแห่งชาติ มีอำนาจประกาศในราชกิจจานุเบกษา กำหนดมาตรฐานควบคุมมลพิษจากแหล่งกำเนิดสำหรับควบคุมการระบายน้ำทิ้ง การปล่อยทิ้ง

อากาศเสีย การปล่อยทิ้งของเสีย หรือมลพิษอื่นใดจากแหล่งกำเนิดออกสู่สิ่งแวดล้อม เพื่อรักษาคุณภาพสิ่งแวดล้อมให้ได้มาตรฐานคุณภาพสิ่งแวดล้อมตามที่กำหนดไว้ในพระราชบัญญัตินี้

มาตรา ๕๖ ในกรณีที่มีการกำหนดมาตรฐานเกี่ยวกับการระบายน้ำทิ้ง การปล่อยทิ้งอากาศเสีย การปล่อยทิ้งของเสีย หรือมลพิษอื่นใดจากแหล่งกำเนิดออกสู่สิ่งแวดล้อมโดยอาศัยอำนาจตามกฎหมายอื่น และมาตรฐานดังกล่าวไม่ต่ำกว่ามาตรฐานควบคุมมลพิษจากแหล่งกำเนิดที่รัฐมนตรีประกาศกำหนดตามมาตรา ๕๕ ให้มาตรฐานดังกล่าวมีผลใช้บังคับต่อไปตามที่กำหนดไว้ในกฎหมายนั้น แต่ถ้ามาตรฐานดังกล่าวต่ำกว่ามาตรฐานควบคุมมลพิษจากแหล่งกำเนิดที่รัฐมนตรีประกาศกำหนดตามมาตรา ๕๕ ให้ส่วนราชการที่มีอำนาจตามกฎหมายนั้น แก้ไขให้เป็นไปตามมาตรฐานควบคุมมลพิษจากแหล่งกำเนิด ในกรณีที่มีอุปสรรคไม่อาจดำเนินการเช่นนั้นได้ ให้คณะกรรมการสิ่งแวดล้อมแห่งชาติเป็นผู้ชี้ขาด เมื่อมีคำชี้ขาดเป็นประการใดให้ส่วนราชการที่เกี่ยวข้องดำเนินการตามคำชี้ขาดนั้น

มาตรา ๕๗ ในกรณีที่มีกฎหมายอื่นบัญญัติให้อำนาจส่วนราชการใดกำหนดมาตรฐานควบคุมมลพิษจากแหล่งกำเนิดในเรื่องใดไว้ แต่ส่วนราชการนั้นไม่ใช้อำนาจตามกฎหมายกำหนดมาตรฐานดังกล่าว ให้รัฐมนตรีโดยคำแนะนำของคณะกรรมการควบคุมมลพิษและโดยความเห็นชอบของคณะกรรมการสิ่งแวดล้อมแห่งชาติ มีอำนาจประกาศในราชกิจจานุเบกษา กำหนดมาตรฐานควบคุมมลพิษจากแหล่งกำเนิดในเรื่องนั้นได้ และให้ถือว่าเป็นมาตรฐานตามกฎหมายในเรื่องนั้นด้วย

มาตรา ๕๘ ในกรณีที่เห็นสมควรให้ผู้ว่าราชการจังหวัดมีอำนาจประกาศในราชกิจจานุเบกษากำหนดมาตรฐานควบคุมมลพิษจากแหล่งกำเนิดสูงกว่ามาตรฐานควบคุมมลพิษจากแหล่งกำเนิดที่กำหนดตามมาตรา ๕๕ หรือมาตรฐานซึ่งกำหนดตามกฎหมายอื่นและมีผลใช้บังคับตามมาตรา ๕๖ เป็นพิเศษสำหรับในเขตควบคุมมลพิษตามมาตรา ๕๙

ส่วนที่ ๓

เขตควบคุมมลพิษ



มาตรา ๕๙ ในกรณีที่ปรากฏว่าท้องที่ใดมีปัญหามลพิษซึ่งมีแนวโน้มที่จะย้ายแรงถึงขนาดเป็นอันตรายต่อสุขภาพอนามัยของประชาชนหรืออาจก่อให้เกิดผลกระทบเสียหายต่อ

คุณภาพสิ่งแวดล้อม ให้คณะกรรมการสิ่งแวดล้อมแห่งชาติมีอำนาจประกาศในราชกิจจานุเบกษา กำหนดให้ท้องที่นั้นเป็นเขตควบคุมมลพิษเพื่อดำเนินการควบคุม ลด และขจัดมลพิษได้

มาตรา ๖๐ เพื่อประโยชน์ในการจัดทำแผนปฏิบัติการเพื่อจัดการคุณภาพสิ่งแวดล้อมในระดับจังหวัดตามมาตรา ๓๗ ให้เจ้าพนักงานท้องถิ่นในท้องที่ที่ได้ประกาศกำหนดให้เป็นเขตควบคุมมลพิษตามมาตรา ๕๙ จัดทำแผนปฏิบัติการเพื่อลดและขจัดมลพิษในเขตควบคุมมลพิษนั้นเสนอต่อผู้ว่าราชการจังหวัดเพื่อรวมไว้ในแผนปฏิบัติการเพื่อการจัดการคุณภาพสิ่งแวดล้อมในระดับจังหวัด

การจัดทำแผนปฏิบัติการเพื่อลดและขจัดมลพิษให้ดำเนินการดังต่อไปนี้

(๑) ทำการสำรวจ และเก็บข้อมูลเกี่ยวกับแหล่งกำเนิดมลพิษที่มีอยู่ในเขตควบคุมมลพิษนั้น

(๒) จัดทำบัญชีรายละเอียดแสดงจำนวน ประเภท และขนาดของแหล่งกำเนิดมลพิษ ที่ได้ทำการสำรวจและเก็บข้อมูลตาม (๑)

(๓) ทำการศึกษา วิเคราะห์ และประเมินสถานภาพมลพิษ รวมทั้ง ขอบเขต ความรุนแรงของสภาพปัญหา และผลกระทบต่อคุณภาพสิ่งแวดล้อม เพื่อกำหนดมาตรการที่เหมาะสมและจำเป็นสำหรับการลดและขจัดมลพิษในเขตควบคุมมลพิษนั้น

ในการจัดทำแผนปฏิบัติการเพื่อลดและขจัดมลพิษของเจ้าพนักงานท้องถิ่น ตามวรรคหนึ่งและวรรคสอง ให้เจ้าพนักงานควบคุมมลพิษแนะนำและช่วยเหลือตามความจำเป็น

มาตรา ๖๑ แผนปฏิบัติการเพื่อลดและขจัดมลพิษในเขตควบคุมมลพิษตามมาตรา ๖๐ จะต้องเสนอประมาณการและค่าของจัดสรรเงินงบประมาณแผ่นดินและเงินกองทุนสำหรับก่อสร้างหรือดำเนินการเพื่อให้มีระบบบำบัดน้ำเสียรวมหรือระบบกำจัดของเสียรวมของทางราชการที่จำเป็นสำหรับการลดและขจัดมลพิษในเขตควบคุมมลพิษนั้นด้วย

มาตรา ๖๒ ในกรณีที่จำเป็นจะต้องจัดหาที่ดินสำหรับใช้เป็นที่ตั้งระบบบำบัดน้ำเสียรวมหรือระบบกำจัดของเสียรวมสำหรับเขตควบคุมมลพิษใด แต่ไม่สามารถจัดหาที่ดินของรัฐได้ให้ดำเนินการจัดหาที่ดินของเอกชนเพื่อพิจารณาคัดเลือกเป็นที่ตั้ง ในกรณีที่มีค่าใช้จ่ายให้เสนอประมาณการและค่าของจัดสรรเงินงบประมาณแผ่นดินและเงินกองทุนในแผนปฏิบัติการระดับจังหวัด

ในกรณีที่ไม่สามารถดำเนินการตามวรรคหนึ่งได้ ให้กำหนดที่ดินที่เหมาะสมเพื่อเสนอต่อรัฐมนตรีให้ดำเนินการเวนคืนต่อไปตามกฎหมายว่าด้วยการเวนคืนอสังหาริมทรัพย์

มาตรา ๖๓ ให้ผู้ว่าราชการจังหวัดเป็นผู้กำกับดูแลการดำเนินการของเจ้าพนักงานท้องถิ่นตามมาตรา ๖๐ ในกรณีที่เจ้าพนักงานท้องถิ่นไม่ดำเนินการภายในเวลาอันสมควร ให้ผู้ว่าราชการจังหวัดมีอำนาจดำเนินการแทนเมื่อได้แจ้งให้เจ้าพนักงานท้องถิ่นและคณะกรรมการสิ่งแวดล้อมแห่งชาติทราบแล้ว

ส่วนที่ ๔

มลพิษทางอากาศและเสียง



มาตรา ๖๔ ยานพาหนะที่จะนำมาใช้จะต้องไม่ก่อให้เกิดมลพิษเกินกว่ามาตรฐานควบคุมมลพิษจากแหล่งกำเนิดที่กำหนดตามมาตรา ๕๕

มาตรา ๖๕ ในกรณีที่พนักงานเจ้าหน้าที่ตรวจพบว่าได้มีการใช้ยานพาหนะโดยฝ่าฝืนตามมาตรา ๖๔ ให้พนักงานเจ้าหน้าที่มีอำนาจออกคำสั่งห้ามใช้ยานพาหนะนั้นโดยเด็ดขาดหรือจนกว่าจะได้มีการแก้ไขปรับปรุงให้เป็นไปตามมาตรฐานควบคุมมลพิษจากแหล่งกำเนิดที่กำหนดตามมาตรา ๕๕

มาตรา ๖๖ ในการออกคำสั่งห้ามใช้ยานพาหนะตามมาตรา ๖๕ ให้พนักงานเจ้าหน้าที่ผู้ออกคำสั่งทำเครื่องหมายให้เห็นปรากฏเด่นชัดเป็นตัวอักษรที่มีข้อความว่า "ห้ามใช้เด็ดขาด" หรือ "ห้ามใช้ชั่วคราว" หรือเครื่องหมายอื่นใดซึ่งเป็นที่รู้และเข้าใจของประชาชนโดยทั่วไปว่ามีความหมายอย่างเดียวกันไว้ ณ ส่วนใดส่วนหนึ่งของยานพาหนะนั้นด้วย

การทำและการยกเลิกเครื่องหมายห้ามใช้ตามวรรคหนึ่ง หรือการใช้ยานพาหนะในขณะที่มีเครื่องหมายดังกล่าว ให้เป็นไปตามหลักเกณฑ์ วิธีการ และเงื่อนไขที่กำหนดในกฎกระทรวง

มาตรา ๖๗ ในการปฏิบัติหน้าที่ตามมาตรา ๖๕ ให้พนักงานเจ้าหน้าที่มีอำนาจสั่งให้ยานพาหนะหยุดเพื่อตรวจสอบ หรือเข้าไปในยานพาหนะหรือกระทำการใดๆ ที่จำเป็นเพื่อตรวจสอบเครื่องยนต์และอุปกรณ์ของยานพาหนะนั้นได้

มาตรา ๖๘ ให้รัฐมนตรีโดยคำแนะนำของคณะกรรมการควบคุมมลพิษมีอำนาจประกาศในราชกิจจานุเบกษากำหนดประเภทของแหล่งกำเนิดมลพิษที่จะต้องถูกควบคุม การ

ปล่อยอากาศเสีย รั้วสี หรือมลพิษอื่นใดที่อยู่ในสภาพเป็นควัน ไอ ก๊าซ เขม่า ฝุ่น ละออง แก๊ส ถ่าน หรือมลพิษอากาศในรูปแบบไดออกไซด์หรือสารประกอบอินทรีย์ที่ไม่เกินมาตรฐานควบคุมมลพิษจากแหล่งกำเนิดที่กำหนดตามมาตรา ๕๕ หรือมาตรฐานที่ส่วนราชการใดกำหนดโดยอาศัยอำนาจตามกฎหมายอื่น และมาตรฐานนั้นยังมีผลใช้บังคับตามมาตรา ๕๖ หรือมาตรฐานที่ผู้ว่าราชการจังหวัดกำหนดเป็นพิเศษสำหรับเขตควบคุมมลพิษตามมาตรา ๕๘

เจ้าของหรือผู้ครอบครองแหล่งกำเนิดมลพิษที่กำหนดตามวรรคหนึ่งมีหน้าที่ต้องติดตั้งหรือจัดให้มีระบบบำบัดอากาศเสีย อุปกรณ์หรือเครื่องมืออื่นใด สำหรับการควบคุม กำจัด ลด หรือจัดมลพิษซึ่งอาจมีผลกระทบต่อคุณภาพอากาศตามที่เจ้าพนักงานควบคุมมลพิษกำหนด เว้นแต่จะได้มีระบบ อุปกรณ์หรือเครื่องมือดังกล่าว ซึ่งเจ้าพนักงานควบคุมมลพิษได้ทำการตรวจสอบสภาพและทดลอง แล้วเห็นว่ายังใช้การได้อยู่แล้ว เพื่อการนี้เจ้าพนักงานควบคุมมลพิษจะกำหนดให้มีผู้ควบคุมการดำเนินงานระบบบำบัดอากาศเสีย อุปกรณ์ หรือเครื่องมือดังกล่าวด้วยก็ได้

ให้ความไว้ในวรรคหนึ่งและวรรคสองมาใช้บังคับกับแหล่งกำเนิดมลพิษที่ปล่อยหรือก่อให้เกิดเสียง หรือความสั่นสะเทือนเกินกว่าระดับมาตรฐานควบคุมมลพิษจากแหล่งกำเนิดที่กำหนดตามมาตรา ๕๕ หรือมาตรฐานที่ส่วนราชการใดกำหนดโดยอาศัยอำนาจตามกฎหมายอื่น และมาตรฐานนั้นยังมีผลใช้บังคับตามมาตรา ๕๖ หรือมาตรฐานที่ผู้ว่าราชการจังหวัดกำหนดเป็นพิเศษสำหรับเขตควบคุมมลพิษตามมาตรา ๕๘ ด้วยโดยอนุโลม

ส่วนที่ ๕ มลพิษทางน้ำ

มาตรา ๖๙ ให้รัฐมนตรีโดยคำแนะนำของคณะกรรมการควบคุมมลพิษมีอำนาจประกาศในราชกิจจานุเบกษากำหนดประเภทของแหล่งกำเนิดมลพิษที่จะต้องถูกควบคุม การปล่อยน้ำเสียหรือของเสียลงสู่แหล่งน้ำสาธารณะหรือออกสู่สิ่งแวดล้อมนอกเขตที่ตั้งแหล่งกำเนิดมลพิษไม่เกินมาตรฐานควบคุมมลพิษจากแหล่งกำเนิดที่กำหนดตามมาตรา ๕๕ หรือมาตรฐานที่ส่วนราชการใดกำหนดโดยอาศัยอำนาจตามกฎหมายอื่นและมาตรฐานนั้นยังมีผลใช้บังคับตามมาตรา ๕๖ หรือมาตรฐานที่ผู้ว่าราชการจังหวัดกำหนดเป็นพิเศษสำหรับเขตควบคุมมลพิษตามมาตรา ๕๘

มาตรา ๗๐ เจ้าของหรือผู้ครอบครองแหล่งกำเนิดมลพิษที่กำหนดตามมาตรา ๖๙ มีหน้าที่ต้องก่อสร้าง ติดตั้งหรือจัดให้มีระบบบำบัดน้ำเสีย หรือระบบกำจัดของเสียตามที่เจ้าพนักงานควบคุมมลพิษกำหนด เพื่อการนี้ เจ้าพนักงานควบคุมมลพิษจะกำหนดให้เจ้าของหรือผู้ครอบครองมีผู้ควบคุม การดำเนินงานระบบบำบัดน้ำเสีย หรือระบบกำจัดของเสียที่กำหนด ให้ทำการก่อสร้าง ติดตั้ง หรือจัดให้มีขึ้นนั้นด้วยก็ได้

ในกรณีที่แหล่งกำเนิดมลพิษใดมีระบบบำบัดน้ำเสียหรือระบบกำจัดของเสียอยู่แล้ว ก่อนวันที่มีประกาศของรัฐมนตรีตามมาตรา ๖๙ ให้เจ้าของหรือผู้ครอบครองแหล่งกำเนิดมลพิษแจ้งต่อเจ้าพนักงานควบคุมมลพิษเพื่อตรวจสอบ หากเจ้าพนักงานควบคุมมลพิษเห็นว่าระบบบำบัดน้ำเสีย หรือระบบกำจัดของเสียที่มีอยู่แล้วยังไม่สามารถทำการบำบัดน้ำเสียหรือกำจัดของเสียให้เป็นไปตามมาตรฐานควบคุมมลพิษจากแหล่งกำเนิดที่กำหนดไว้ เจ้าของหรือผู้ครอบครองแหล่งกำเนิดมลพิษมีหน้าที่ต้องดำเนินการแก้ไขหรือปรับปรุงตามที่เจ้าพนักงานควบคุมมลพิษกำหนด

มาตรา ๗๑ ในเขตควบคุมมลพิษใดหรือเขตท้องที่ใดที่ทางราชการได้จัดให้มีระบบบำบัดน้ำเสียรวมหรือระบบกำจัดของเสียรวมไว้แล้ว ให้เจ้าของหรือผู้ครอบครองแหล่งกำเนิดมลพิษตามมาตรา ๗๐ วรรคหนึ่ง ซึ่งยังมีได้ทำการก่อสร้าง ติดตั้งหรือจัดให้มีระบบบำบัดน้ำเสียหรือระบบกำจัดของเสียตามที่เจ้าพนักงานควบคุมมลพิษกำหนด หรือไม่ประสงค์ที่จะทำการก่อสร้างหรือจัดให้มีระบบบำบัดน้ำเสียหรือระบบกำจัดของเสียตามที่เจ้าพนักงานควบคุมมลพิษกำหนดดังกล่าว มีหน้าที่ต้องจัดส่งน้ำเสียหรือของเสียที่เกิดจากการดำเนินกิจการของตนไปทำการบำบัดหรือกำจัดโดยระบบบำบัดน้ำเสียรวมหรือระบบกำจัดของเสียรวมที่มีอยู่ภายในเขตควบคุมมลพิษหรือเขตท้องที่นั้น และมีหน้าที่ต้องเสียค่าบริการตามอัตราที่กำหนดโดยพระราชบัญญัตินี้หรือโดยกฎหมายอื่นที่เกี่ยวข้อง

มาตรา ๗๒ ในเขตควบคุมมลพิษใดหรือเขตท้องที่ใดที่ทางราชการได้จัดให้มีระบบบำบัดน้ำเสียรวมหรือระบบกำจัดของเสียรวมไว้แล้ว ให้เจ้าของหรือผู้ครอบครองแหล่งกำเนิดมลพิษทุกประเภท เว้นแต่เจ้าของหรือผู้ครอบครองแหล่งกำเนิดมลพิษที่กำหนดตามมาตรา ๗๐ มีหน้าที่ต้องจัดส่งน้ำเสีย หรือของเสียที่เกิดจากแหล่งกำเนิดมลพิษของตนไปทำการบำบัดหรือกำจัดโดยระบบบำบัดน้ำเสียรวม หรือระบบกำจัดของเสียรวมที่มีอยู่ภายในเขตควบคุมมลพิษหรือเขตท้องที่นั้น และมีหน้าที่ต้องเสียค่าบริการตามอัตราที่กำหนดโดยพระราชบัญญัตินี้หรือโดยกฎหมายอื่นที่เกี่ยวข้อง เว้นแต่แหล่งกำเนิดมลพิษนั้น มีระบบบำบัดน้ำเสียหรือระบบกำจัด

ของเสียของตนเองอยู่แล้ว และสามารถทำการบำบัดน้ำเสียหรือกำจัดของเสียได้ตามมาตรฐานที่กำหนดตามพระราชบัญญัตินี้

มาตรา ๗๓ ห้ามมิให้ผู้ใดรับจ้างเป็นผู้ควบคุมหรือรับจ้างให้บริการบำบัดน้ำเสียหรือกำจัดของเสีย เว้นแต่จะได้รับใบอนุญาตจากเจ้าพนักงานท้องถิ่น

การขอและการออกใบอนุญาต คุณสมบัติของผู้ขอรับใบอนุญาต การควบคุมการปฏิบัติงานของผู้ได้รับอนุญาต การต่ออายุใบอนุญาต การออกใบแทนใบอนุญาต การสั่งพักและการเพิกถอนการอนุญาตและการเสียค่าธรรมเนียม การขอและการออกใบอนุญาตให้เป็นไปตามหลักเกณฑ์ วิธีการและเงื่อนไขที่กำหนดในกฎกระทรวง

ให้ถือว่าผู้ได้รับใบอนุญาตให้เป็นผู้รับจ้างให้บริการเป็นผู้รับใบอนุญาต ให้เป็นผู้ควบคุมด้วย

ในการรับจ้างให้บริการบำบัดน้ำเสียหรือกำจัดของเสียของผู้รับจ้าง ให้บริการตามวรรคหนึ่งจะเรียกเก็บค่าบริการเกินกว่าอัตราที่กำหนดในกฎกระทรวงมิได้

มาตรา ๗๔ ในเขตควบคุมมลพิษใดหรือในเขตท้องที่ใดที่ทางราชการยังมิได้จัดให้มีระบบบำบัดน้ำเสียรวมหรือระบบกำจัดของเสียรวม แต่มีผู้ได้รับใบอนุญาตรับจ้างให้บริการบำบัดน้ำเสียหรือกำจัดของเสียอยู่ในเขตควบคุมมลพิษหรือเขตท้องที่นั้น ให้เจ้าของหรือผู้ครอบครองแหล่งกำเนิดมลพิษตามมาตรา ๗๑ และมาตรา ๗๒ จัดส่งน้ำเสียหรือของเสียจากแหล่งกำเนิดของตนไปให้ผู้รับจ้างให้บริการทำการบำบัดหรือกำจัดตามหลักเกณฑ์ วิธีการ และเงื่อนไขที่เจ้าพนักงานท้องถิ่นกำหนดโดยคำแนะนำของเจ้าพนักงานควบคุมมลพิษ

มาตรา ๗๕ ในเขตควบคุมมลพิษใด หรือเขตท้องที่ใดที่ทางราชการยังมิได้จัดให้มีระบบบำบัดน้ำเสียรวมหรือระบบกำจัดของเสียรวมและไม่มีผู้ได้รับใบอนุญาตรับจ้างให้บริการบำบัดน้ำเสียหรือกำจัดของเสียอยู่ในเขตควบคุมมลพิษหรือเขตท้องที่นั้น เจ้าพนักงานท้องถิ่นโดยคำแนะนำของเจ้าพนักงานควบคุมมลพิษอาจกำหนดวิธีการชั่วคราว สำหรับการบำบัดน้ำเสียหรือกำจัดของเสีย ซึ่งเกิดจากแหล่งกำเนิดมลพิษตามมาตรา ๗๑ และมาตรา ๗๒ ได้ตามที่จำเป็นจนกว่าจะได้มีการก่อสร้าง ติดตั้ง และเปิดดำเนินงานระบบบำบัดน้ำเสียรวมหรือระบบกำจัดของเสียรวมในเขตควบคุมมลพิษหรือเขตท้องที่นั้น

วิธีการชั่วคราวสำหรับการบำบัดน้ำเสียหรือกำจัดของเสียตามวรรคหนึ่ง ให้หมายความรวมถึงการเก็บรวบรวม การขนส่ง หรือการจัดส่งน้ำเสียหรือของเสียด้วยวิธีการใดๆ ที่เหมาะสม

ไปทำการบำบัดหรือกำจัดโดยระบบบำบัดน้ำเสียรวมหรือระบบกำจัดของเสียรวมของทางราชการที่อยู่ในเขตอื่น หรืออนุญาตให้ผู้ได้รับใบอนุญาตรับจ้างให้บริการบำบัดน้ำเสียหรือกำจัดของเสียซึ่งรับจ้างให้บริการอยู่ในเขตอื่นเข้ามาเปิดดำเนินการรับจ้างให้บริการในเขตควบคุมมลพิษหรือเขตท้องที่นั้นเป็นการชั่วคราว หรืออนุญาตให้ผู้ได้รับใบอนุญาตรับจ้างให้บริการนั้นทำการเก็บรวบรวมน้ำเสียหรือของเสียเพื่อนำขนเคลื่อนย้ายไปทำการบำบัดหรือกำจัดโดยระบบบำบัดน้ำเสียหรือระบบกำจัดของเสียของผู้รับจ้างที่อยู่ในเขตท้องที่อื่นนอกเขตควบคุมมลพิษหรือเขตท้องที่นั้น

มาตรา ๗๖ น้ำเสียที่ได้รับการบำบัดโดยระบบบำบัดน้ำเสียรวมของทางราชการหรือระบบบำบัดน้ำเสียของผู้ได้รับใบอนุญาตรับจ้างให้บริการบำบัดน้ำเสียหรือกำจัดของเสีย จะต้องมีคุณสมบัติตามมาตรฐานควบคุมมลพิษจากแหล่งกำเนิดที่กำหนดตามมาตรา ๕๕ หรือมาตรฐานที่ส่วนราชการใดกำหนดโดยอาศัยอำนาจตามกฎหมายอื่น และมาตรฐานนั้นยังมีผลใช้บังคับตามมาตรา ๕๖ หรือมาตรฐานที่ผู้ว่าราชการจังหวัดกำหนดเป็นพิเศษสำหรับเขตควบคุมมลพิษตามมาตรา ๕๘

มาตรา ๗๗ ให้ส่วนราชการหรือราชการส่วนท้องถิ่นซึ่งเป็นผู้จัดให้มีระบบบำบัดน้ำเสียรวม หรือระบบกำจัดของเสียรวมโดยใช้เงินงบประมาณแผ่นดิน หรือเงินรายได้ของราชการส่วนท้องถิ่น และเงินกองทุนตามพระราชบัญญัตินี้ มีหน้าที่ดำเนินงานและควบคุมการทำงานของระบบบำบัดน้ำเสียรวม หรือระบบกำจัดของเสียรวมที่ส่วนราชการนั้นหรือราชการส่วนท้องถิ่นนั้นจัดให้มีขึ้น ในกรณีเช่นว่านี้ ส่วนราชการหรือราชการส่วนท้องถิ่นจะจ้างผู้ได้รับใบอนุญาตรับจ้างให้บริการบำบัดน้ำเสียหรือกำจัดของเสียตามพระราชบัญญัตินี้ เป็นผู้ดำเนินงานและควบคุมการทำงานของระบบบำบัดน้ำเสียรวมหรือระบบกำจัดของเสียรวมก็ได้

หลักเกณฑ์และวิธีการสำหรับการจัดส่ง เก็บรวบรวมและขนส่งน้ำเสีย หรือของเสียจากแหล่งกำเนิดมลพิษมาสู่ระบบบำบัดน้ำเสียรวมหรือระบบกำจัดของเสียรวมของทางราชการรวมทั้งข้อกำหนด ข้อห้าม ข้อจำกัด และเงื่อนไขต่างๆ สำหรับการปล่อยทิ้ง และการระบายน้ำเสียหรือของเสียจากโรงงานอุตสาหกรรม และแหล่งกำเนิดมลพิษประเภทอื่นตามมาตรา ๗๒ ลงสู่ระบบบำบัดน้ำเสียรวมหรือระบบกำจัดของเสียรวมของทางราชการ ให้กำหนดในกฎกระทรวง

ส่วนที่ ๖ มลพิษอื่นและของเสียอันตราย



มาตรา ๗๘ การเก็บรวบรวม การขนส่ง และการจัดการด้วยประการใดๆ เพื่อบำบัด และจัดขยะมูลฝอยและของเสียอื่นที่อยู่ในสภาพเป็นของแข็ง การป้องกันและควบคุมมลพิษที่เกิดจากหรือมีที่มาจากการทำงานเหมืองแร่ทั้งบนบกและในทะเล การป้องกันและควบคุมมลพิษที่เกิดจากหรือมีที่มาจากการทำงาน และขุดเจาะน้ำมัน ก๊าซธรรมชาติและสารไฮโดรคาร์บอนทุกชนิดทั้งบนบกและในทะเล หรือการป้องกันและควบคุมมลพิษที่เกิดจากหรือมีที่มาจากการทำงานปล่อยทิ้งน้ำมันและการทิ้งเทของเสียและวัตถุอื่นๆ จากเรือเดินทะเล เรือบรรทุกน้ำมัน และเรือประเภทอื่น ให้เป็นไปตามกฎหมายว่าด้วยการนั้น

มาตรา ๗๙ ในกรณีที่ไม่มีกฎหมายใดบัญญัติไว้โดยเฉพาะ ให้รัฐมนตรีโดยคำแนะนำของคณะกรรมการควบคุมมลพิษมีอำนาจออกกฎกระทรวงกำหนดชนิดและประเภทของของเสียอันตรายที่เกิดจากการผลิต การใช้สารเคมี หรือวัตถุอันตรายในกระบวนการผลิตทางอุตสาหกรรม เกษตรกรรม การสาธารณสุข และกิจการอย่างอื่นให้อยู่ในความควบคุม ในการนี้ให้กำหนดหลักเกณฑ์ มาตรการและวิธีการเพื่อควบคุมการเก็บ รวบรวม การรักษาความปลอดภัย การขนส่งเคลื่อนย้าย การนำเข้ามาในราชอาณาจักร การส่งออกป้อนราชอาณาจักรและการจัดการ บำบัด และกำจัดของเสียอันตรายดังกล่าวด้วยวิธีการที่เหมาะสมและถูกต้องตามหลักวิชาที่เกี่ยวข้องด้วย

ส่วนที่ ๗ การตรวจสอบและควบคุม



มาตรา ๘๐ เจ้าของหรือผู้ครอบครองแหล่งกำเนิดมลพิษ ซึ่งมีระบบบำบัดอากาศเสีย อุปกรณ์หรือเครื่องมือสำหรับควบคุมการปล่อยทิ้งอากาศเสียหรือมลพิษอื่น ระบบบำบัดน้ำเสีย หรือระบบกำจัดของเสีย ตามมาตรา ๖๘ หรือมาตรา ๗๐ เป็นของตนเองมีหน้าที่ต้องเก็บสถิติ และข้อมูลซึ่งแสดงผลการทำงานของระบบหรืออุปกรณ์ และเครื่องมือดังกล่าวในแต่ละวัน และจัดทำบันทึกรายละเอียดเป็นหลักฐานไว้ ณ สถานที่ตั้งแหล่งกำเนิดมลพิษนั้น และจะต้องจัดทำรายงานสรุปผลการดำเนินงานของระบบ หรืออุปกรณ์และเครื่องมือดังกล่าวเสนอต่อเจ้าพนักงานท้องถิ่นแห่งท้องที่ที่แหล่งกำเนิดมลพิษนั้นตั้งอยู่อย่างน้อยเดือนละหนึ่งครั้ง

การเก็บสถิติ ข้อมูล การจัดทำบันทึกรายละเอียดและรายงานให้ทำตามหลักเกณฑ์ วิธีการและแบบที่กำหนดในกฎกระทรวง

ในกรณีที่ระบบบำบัดอากาศเสีย ระบบบำบัดน้ำเสียหรือระบบกำจัดของเสีย หรือ อุปกรณ์และเครื่องมือดังกล่าวในวรรคหนึ่ง จะต้องมิให้ผู้ควบคุมตามที่เจ้าพนักงานควบคุมมลพิษ กำหนด ให้ผู้ควบคุมมีหน้าที่ดำเนินการตามที่กำหนดไว้ในวรรคหนึ่งแทนเจ้าของหรือผู้ครอบครอง ให้ผู้ได้รับใบอนุญาตรับจ้างให้บริการบำบัดน้ำเสียหรือกำจัดของเสียมีหน้าที่ต้องดำเนินการเช่นเดียวกับเจ้าของหรือผู้ครอบครองแหล่งกำเนิดมลพิษตามวรรคหนึ่ง

มาตรา ๘๑ ให้เจ้าพนักงานท้องถิ่นรวบรวมรายงานที่ได้รับตามมาตรา ๘๐ ส่งไปให้เจ้าพนักงานควบคุมมลพิษซึ่งมีอำนาจหน้าที่ในเขตท้องที่นั้นเป็นประจำอย่างน้อยเดือนละหนึ่งครั้งและจะทำความเห็นเพื่อประกอบการพิจารณาของเจ้าพนักงานควบคุมมลพิษเสนอไปพร้อมกับรายงานที่รวบรวมส่งไปนั้นด้วยก็ได้

มาตรา ๘๒ เพื่อปฏิบัติการให้เป็นไปตามพระราชบัญญัตินี้ ให้เจ้าพนักงานควบคุมมลพิษมีอำนาจดังต่อไปนี้

(๑) เข้าไปในอาคาร สถานที่และเขตที่ตั้งของโรงงานอุตสาหกรรมหรือแหล่งกำเนิดมลพิษ หรือเขตที่ตั้งของระบบบำบัดน้ำเสียหรือระบบกำจัดของเสียของบุคคลใดๆ ในระหว่างเวลาพระอาทิตย์ขึ้นและพระอาทิตย์ตกหรือในระหว่างเวลาทำการเพื่อตรวจสอบสภาพการทำงานของระบบบำบัดน้ำเสียหรือระบบกำจัดของเสีย ระบบบำบัดอากาศเสีย หรืออุปกรณ์และเครื่องมือต่างๆ เพื่อควบคุมการปล่อยทิ้งอากาศเสีย หรือมลพิษอื่น รวมทั้งตรวจบันทึกรายละเอียด สถิติ หรือข้อมูลเกี่ยวกับการทำงานของระบบ หรืออุปกรณ์และเครื่องมือดังกล่าว หรือเมื่อมีเหตุอันควรสงสัยว่ามี การไม่ปฏิบัติตามพระราชบัญญัตินี้

(๒) ออกคำสั่งเป็นหนังสือให้เจ้าของหรือผู้ครอบครอง ผู้ควบคุม หรือผู้ได้รับใบอนุญาตรับจ้างให้บริการระบบบำบัดน้ำเสียหรือกำจัดของเสียจัดการแก้ไข เปลี่ยนแปลง ปรับปรุงหรือซ่อมแซมระบบบำบัดอากาศเสีย ระบบบำบัดน้ำเสีย หรือระบบกำจัดของเสียหรืออุปกรณ์และเครื่องมือต่างๆ เพื่อควบคุมการปล่อยทิ้ง อากาศเสีย หรือมลพิษอื่น แต่ถ้าแหล่งกำเนิดมลพิษนั้นเป็นโรงงานอุตสาหกรรม ให้แจ้งให้เจ้าพนักงาน ตามกฎหมายว่าด้วยโรงงานดำเนินการตามอำนาจหน้าที่ต่อไป หากเจ้าพนักงานตาม

กฎหมายว่าด้วยโรงงานไม่ดำเนินการตามอำนาจหน้าที่ของตนให้เจ้าพนักงานควบคุมมลพิษมีอำนาจดำเนินการตามที่กำหนดไว้ในพระราชบัญญัตินี้ได้

(๓) ออกคำสั่งเป็นหนังสือสั่งปรับเจ้าของหรือผู้ครอบครองแหล่งกำเนิดมลพิษ ซึ่งมีใช้โรงงานอุตสาหกรรมตามมาตรา ๕๐ มาตรา ๕๑ หรือมาตรา ๕๒ ในกรณีแหล่งกำเนิดมลพิษนั้นเป็นโรงงานอุตสาหกรรม ให้มีหนังสือแจ้งไปยังเจ้าพนักงานตามกฎหมายว่าด้วยโรงงานให้ออกคำสั่งปรับเจ้าของหรือผู้ครอบครองโรงงานอุตสาหกรรมนั้นโดยให้ถือว่าเจ้าพนักงานตามกฎหมายว่าด้วยโรงงานเป็นเจ้าพนักงานควบคุมมลพิษตามพระราชบัญญัตินี้ หากเจ้าพนักงานตามกฎหมายว่าด้วยโรงงานไม่ดำเนินการออกคำสั่งปรับภายในระยะเวลาอันสมควร ให้เจ้าพนักงานควบคุมมลพิษมีอำนาจออกคำสั่งปรับเจ้าของ หรือผู้ครอบครองแหล่งกำเนิดมลพิษที่เป็นโรงงานอุตสาหกรรมนั้นได้

(4) ออกคำสั่งเป็นหนังสือสั่งให้ผู้ได้รับใบอนุญาตรับจ้างให้บริการบำบัดน้ำเสียหรือกำจัดของเสียหยุดหรือปิดการดำเนินกิจการให้บริการบำบัดน้ำเสียหรือกำจัดของเสียหรือสั่งเพิกถอนใบอนุญาต ในกรณีที่ผู้ได้รับใบอนุญาตรับจ้างให้บริการบำบัดน้ำเสียหรือกำจัดของเสียนั้น ผ่าฝืนหรือไม่ปฏิบัติตามบทบัญญัติแห่งพระราชบัญญัตินี้ กฎกระทรวง ข้อบัญญัติท้องถิ่น ระเบียบ ประกาศ หรือเงื่อนไขที่ออกหรือกำหนดตามความในพระราชบัญญัตินี้ หรือไม่ปฏิบัติตามคำสั่งของเจ้าพนักงานควบคุมมลพิษซึ่งสั่งตามพระราชบัญญัตินี้

(๕) ออกคำสั่งเป็นหนังสือเพิกถอนการเป็นผู้ควบคุมตามมาตรา ๖๘ หรือมาตรา ๗๐ ในกรณีที่ผู้ควบคุมนั้นฝ่าฝืนหรือไม่ปฏิบัติตามบทบัญญัติแห่งพระราชบัญญัตินี้ กฎกระทรวง ข้อบัญญัติท้องถิ่น ระเบียบ ประกาศ หรือเงื่อนไขที่ออกหรือกำหนดตามความในพระราชบัญญัตินี้ หรือไม่ปฏิบัติตามคำสั่งของเจ้าพนักงานควบคุมมลพิษซึ่งสั่งตามพระราชบัญญัตินี้

มาตรา ๘๓ ในกรณีที่เห็นสมควรเพื่อประโยชน์ในการประสานการปฏิบัติราชการระหว่างหน่วยงานที่เกี่ยวข้อง เจ้าพนักงานควบคุมมลพิษอาจดำเนินการดังต่อไปนี้

(๑) เสนอแนะการสั่งปิดหรือพักใช้หรือเพิกถอนใบอนุญาตหรือการสั่งให้หยุดใช้หรือทำประโยชน์ด้วยประการใดๆ เกี่ยวกับแหล่งกำเนิดมลพิษตามมาตรา ๖๘ มาตรา ๖๙ หรือมาตรา ๗๘ ที่จงใจไม่ทำการบำบัดอากาศเสีย น้ำเสีย หรือของเสียอย่างอื่นและลักลอบปล่อยทิ้งอากาศเสีย น้ำเสีย หรือของเสียที่ยังไม่ทำการบำบัด

ออกสู่สิ่งแวดล้อมภายนอกเขตที่ตั้งแหล่งกำเนิดมลพิษ ต่อเจ้าพนักงานผู้มีอำนาจควบคุมดูแลแหล่งกำเนิดมลพิษนั้นตามกฎหมาย

(๒) เสนอแนะให้มีการดำเนินการทางกฎหมายเพื่อบังคับให้เจ้าของ หรือผู้ครอบครองแหล่งกำเนิดมลพิษตามมาตรา ๗๑ หรือมาตรา ๗๒ จัดส่งน้ำเสียหรือของเสียไปทำการบำบัดหรือกำจัดตามพระราชบัญญัตินี้ ต่อเจ้าพนักงานท้องถิ่น

(๓) ให้คำปรึกษาแนะนำแก่เจ้าพนักงานท้องถิ่น หรือส่วนราชการที่เกี่ยวข้องเกี่ยวกับการดำเนินการและบำรุงรักษาระบบบำบัดน้ำเสียรวมหรือระบบกำจัดของเสียรวมของทางราชการซึ่งอยู่ภายใต้ความรับผิดชอบของเจ้าพนักงานท้องถิ่น หรือส่วนราชการนั้น

มาตรา ๘๔ ในการปฏิบัติหน้าที่ตามพระราชบัญญัตินี้ พนักงานเจ้าหน้าที่และเจ้าพนักงานควบคุมมลพิษต้องแสดงบัตรประจำตัวเมื่อบุคคลที่เกี่ยวข้องร้องขอ

บัตรประจำตัวของพนักงานเจ้าหน้าที่และเจ้าพนักงานควบคุมมลพิษให้เป็นไปตามแบบที่กำหนดในกฎกระทรวง

มาตรา ๘๕ ในการปฏิบัติหน้าที่ตามพระราชบัญญัตินี้ ให้เจ้าของหรือผู้ครอบครองสถานที่หรือยานพาหนะ หรือผู้มีหน้าที่เกี่ยวข้องอำนวยความสะดวกตามสมควร และให้พนักงานเจ้าหน้าที่และเจ้าพนักงานควบคุมมลพิษเป็นเจ้าพนักงานตามประมวลกฎหมายอาญา

มาตรา ๘๖ ในการปฏิบัติหน้าที่ของพนักงานเจ้าหน้าที่ตามมาตรา ๕๐ วรรคหนึ่ง หรือมาตรา ๖๕ และการปฏิบัติหน้าที่ของเจ้าพนักงานควบคุมมลพิษตามมาตรา ๘๒ (๑) ให้ทำต่อหน้าเจ้าของหรือผู้ครอบครองสถานที่หรือยานพาหนะ ถ้าหากบุคคลดังกล่าวไม่ได้ให้ทำต่อหน้าบุคคลอื่นอย่างน้อยสองคนซึ่งพนักงานเจ้าหน้าที่ หรือเจ้าพนักงานควบคุมมลพิษได้ขอร้องให้มาเป็นพยาน

มาตรา ๘๗ เจ้าของหรือผู้ครอบครองแหล่งกำเนิดมลพิษ ผู้ได้รับใบอนุญาตรับจ้างให้บริการบำบัดน้ำเสียหรือกำจัดของเสีย ผู้ควบคุม หรือบุคคลอื่นใดซึ่งไม่พอใจคำสั่งของเจ้าพนักงานควบคุมมลพิษตามมาตรา ๘๒ (๒) (๓) (๔) หรือ (๕) มีสิทธิร้องคัดค้านคำสั่งนั้นต่อคณะกรรมการควบคุมมลพิษภายในสามสิบวันนับแต่วันที่ได้รับแจ้งคำสั่งของเจ้าพนักงานควบคุมมลพิษ

ถ้าผู้ร้องคัดค้านไม่เห็นด้วยกับคำวินิจฉัยของคณะกรรมการควบคุมมลพิษให้ยื่นอุทธรณ์ต่อรัฐมนตรีภายในสามสิบวันนับแต่วันที่ได้รับแจ้งคำวินิจฉัยของคณะกรรมการควบคุมมลพิษ คำวินิจฉัยของรัฐมนตรีให้เป็นที่สิ้นสุด

ส่วนที่ ๘ ค่าบริการและค่าปรับ

มาตรา ๘๘ ในเขตควบคุมมลพิษหรือเขตท้องที่ใดซึ่งได้จัดให้มีการก่อสร้างและดำเนินการระบบบำบัดน้ำเสียรวมหรือระบบกำจัดของเสียรวมของทางราชการโดยเงินงบประมาณแผ่นดินหรือเงินรายได้ของราชการส่วนท้องถิ่น และเงินกองทุนซึ่งจัดสรรตามพระราชบัญญัตินี้แล้ว ให้คณะกรรมการสิ่งแวดล้อมแห่งชาติโดยคำแนะนำของคณะกรรมการควบคุมมลพิษพิจารณา กำหนดอัตราค่าบริการที่จะประกาศใช้ในแต่ละเขตควบคุมมลพิษหรือเขตท้องที่ที่เป็นที่ตั้งของระบบบำบัดน้ำเสียรวมหรือระบบกำจัดของเสียรวมดังกล่าว

การกำหนดอัตราค่าบริการตามวรรคหนึ่งให้ประกาศในราชกิจจานุเบกษา

มาตรา ๘๙ อัตราค่าบริการที่กำหนดตามมาตรา ๘๘ สำหรับระบบบำบัดน้ำเสียหรือกำจัดของเสียจากแหล่งกำเนิดมลพิษตามมาตรา ๗๑ และมาตรา ๗๒ อาจกำหนดให้มีอัตราแตกต่างกันได้ตามความเหมาะสม

เจ้าของหรือผู้ครอบครองแหล่งกำเนิดมลพิษตามมาตรา ๗๒ ประเภทบ้านเรือนที่อยู่อาศัยซึ่งเป็นผู้ใช้รายย่อย มีสิทธิได้รับยกเว้นไม่ต้องเสียค่าบริการตามหลักเกณฑ์และเงื่อนไขที่คณะกรรมการสิ่งแวดล้อมแห่งชาติกำหนดโดยคำแนะนำของคณะกรรมการควบคุมมลพิษ

มาตรา ๙๐ เจ้าของหรือผู้ครอบครองแหล่งกำเนิดมลพิษผู้ใดหลีกเลี่ยงไม่จัดส่งน้ำเสียหรือของเสียไปทำการบำบัดโดยระบบบำบัดน้ำเสียรวมหรือระบบกำจัดของเสียรวมของทางราชการตามมาตรา ๗๑ หรือมาตรา ๗๒ และลักลอบปล่อยทิ้งน้ำเสียหรือของเสียที่ออกสู่สิ่งแวดล้อมภายนอกเขตที่ตั้งแหล่งกำเนิดมลพิษที่ตนเป็นเจ้าของหรือผู้ครอบครอง หรือจัดส่งน้ำเสียหรือของเสียไปทำการบำบัดโดยระบบบำบัดน้ำเสียรวมหรือระบบกำจัดของเสียรวมของทางราชการ แต่ไม่ยอมชำระค่าบริการที่กำหนดโดยไม่มีสิทธิได้รับยกเว้นตามมาตรา ๘๙ วรรคสอง จะต้องเสียค่าปรับสี่เท่าของอัตราค่าบริการที่กำหนดตามมาตรา ๘๘ จนกว่าจะปฏิบัติตามบทบัญญัติแห่งพระราชบัญญัตินี้

มาตรา ๙๑ เจ้าของหรือผู้ครอบครองแหล่งกำเนิดมลพิษซึ่งมีระบบบำบัดน้ำเสียหรือระบบกำจัดของเสียตามมาตรา ๗๐ ผู้ใดลักลอบปล่อยทิ้งน้ำเสีย หรือของเสียลงสู่ระบบบำบัด

น้ำเสียรวมหรือระบบกำจัดของเสียรวมของทางราชการ จะต้องเสียค่าปรับรายวันในอัตราสี่เท่าของจำนวนเงินค่าใช้จ่ายประจำวันสำหรับการเปิดเดินเครื่องทำงานระบบบำบัดน้ำเสียหรือระบบกำจัดของเสียของตนตลอดเวลาที่ดำเนินการเช่นว่านั้นและมีหน้าที่ต้องชดใช้ค่าเสียหายหากการปล่อยทิ้งน้ำเสียหรือของเสียนั้นก่อให้เกิดความชำรุดเสียหายหรือความบกพร่องแก่ระบบบำบัดน้ำเสียรวมหรือระบบกำจัดของเสียรวมของทางราชการด้วยประการใดๆ

มาตรา ๙๒ เจ้าของหรือผู้ครอบครองแหล่งกำเนิดมลพิษตามมาตรา ๖๘ หรือมาตรา ๗๐ ผู้ใดละเว้นไม่ใช้อุปกรณ์และเครื่องมือของตนที่มีอยู่สำหรับการควบคุมมลพิษอากาศ เสียงและความสั่นสะเทือน หรือละเว้นไม่ทำการบำบัดน้ำเสียหรือกำจัดของเสียโดยใช้ระบบบำบัดน้ำเสียหรือระบบกำจัดของเสียของตนที่มีอยู่และลักลอบปล่อยทิ้งมลพิษน้ำเสียหรือของเสียดังกล่าวออกสู่สิ่งแวดล้อมภายนอกเขตแหล่งกำเนิดมลพิษของตนจะต้องเสียค่าปรับรายวันในอัตราสี่เท่าของจำนวนเงินค่าใช้จ่ายประจำวันสำหรับการเปิดเดินเครื่องทำงานของอุปกรณ์ เครื่องมือ หรือระบบบำบัดน้ำเสียหรือระบบกำจัดของเสียของตนตลอดเวลาที่ดำเนินการเช่นว่านั้น

มาตรา ๙๓ ให้เจ้าพนักงานท้องถิ่นหรือพนักงานเจ้าหน้าที่ของส่วนราชการที่จัดให้มีระบบบำบัดน้ำเสียรวมหรือระบบกำจัดของเสียรวมของทางราชการ มีอำนาจหน้าที่จัดเก็บค่าบริการ ค่าปรับ และเรียกrogate ค่าเสียหายตามที่บัญญัติไว้ในส่วนนี้ ทั้งนี้ เฉพาะในส่วนที่เกี่ยวข้องกับระบบบำบัดน้ำเสียรวมหรือระบบกำจัดของเสียรวมของทางราชการที่ราชการส่วนท้องถิ่นหรือส่วนราชการนั้นจัดให้มีขึ้น

ค่าบริการและค่าปรับที่จัดเก็บได้ตามวรรคหนึ่ง ให้ได้รับยกเว้นไม่ต้องนำส่งคลังเป็นงบประมาณแผ่นดิน โดยให้นำมาหักส่งเข้ากองทุนตามอัตราส่วนที่คณะกรรมการกองทุนกำหนดสำหรับส่วนที่เหลือให้ใช้เป็นค่าใช้จ่ายสำหรับการดำเนินการและบำรุงรักษาระบบบำบัดน้ำเสียรวมหรือระบบกำจัดของเสียรวมของราชการส่วนท้องถิ่นหรือของส่วนราชการที่ได้จัดเก็บค่าบริการและค่าปรับนั้น

หมวด ๕ มาตรการส่งเสริม



มาตรา ๙๔ เจ้าของหรือผู้ครอบครองแหล่งกำเนิดมลพิษใดซึ่งมีหน้าที่ตามพระราชบัญญัตินี้ หรือตามกฎหมายอื่นที่เกี่ยวข้องที่จะต้องจัดให้มีระบบบำบัดอากาศเสีย ระบบบำบัดน้ำเสีย หรือระบบกำจัดของเสียอย่างอื่น รวมทั้ง อุปกรณ์ เครื่องมือ เครื่องใช้ และวัสดุที่จำเป็นสำหรับ แหล่งกำเนิดมลพิษนั้น หรือผู้รับจ้างให้บริการซึ่งได้รับอนุญาตตามพระราชบัญญัตินี้ มีสิทธิขอรับการส่งเสริมและช่วยเหลือจากทางราชการได้ดังต่อไปนี้

(๑) การขอรับความช่วยเหลือด้านอาคารเข้าสำหรับการนำเข้ามาในราชอาณาจักรซึ่งเครื่องจักร อุปกรณ์ เครื่องมือ เครื่องใช้ หรือวัสดุที่จำเป็นซึ่งไม่สามารถจัดหาได้ภายในราชอาณาจักร

(๒) การขอรับอนุญาตนำผู้ชำนาญการหรือผู้เชี่ยวชาญชาวต่างประเทศเข้ามาปฏิบัติหน้าที่เป็นผู้ติดตั้ง ควบคุม หรือดำเนินงานระบบบำบัดอากาศเสีย ระบบบำบัดน้ำเสียหรือระบบกำจัดของเสีย ในกรณีที่ไม่สามารถจัดหาและว่าจ้างบุคคลที่มีคุณสมบัติที่จะเป็นผู้ควบคุมเครื่องจักร อุปกรณ์ เครื่องมือหรือเครื่องใช้ที่นำเข้ามาในราชอาณาจักรตาม (๑) ได้ภายในราชอาณาจักร รวมทั้งขอยกเว้นภาษีเงินได้ของบุคคลนั้นที่จะเกิดขึ้น เนื่องจากการเข้ามาปฏิบัติหน้าที่ผู้ควบคุมในราชอาณาจักรด้วย

เจ้าของหรือผู้ครอบครองแหล่งกำเนิดมลพิษที่ไม่มีหน้าที่ตามกฎหมายดังกล่าว ในวรรคหนึ่ง แต่ประสงค์ที่จะจัดให้มีระบบ อุปกรณ์ เครื่องมือหรือเครื่องใช้ของตนเอง เพื่อทำการบำบัดอากาศเสีย น้ำเสีย หรือของเสียอย่างอื่นที่เกิดจากกิจการ หรือการดำเนินกิจการของตน มีสิทธิที่จะขอรับการส่งเสริมและช่วยเหลือจากทางราชการตามวรรคหนึ่งได้

มาตรา ๙๕ คำขอรับการส่งเสริมและช่วยเหลือจากทางราชการตามมาตรา ๙๔ ให้ยื่นต่อคณะกรรมการสิ่งแวดล้อมแห่งชาติตามหลักเกณฑ์ วิธีการและแบบที่กำหนดในกฎกระทรวง ให้คณะกรรมการสิ่งแวดล้อมแห่งชาติพิจารณาคำขอรับการส่งเสริมและช่วยเหลือตามวรรคหนึ่งได้ตามที่เห็นสมควร โดยคำนึงถึงความจำเป็นในทางเศรษฐกิจการเงินและการลงทุน

ของผู้ยื่นคำขอแต่ละราย และในกรณีที่คณะกรรมการสิ่งแวดล้อมแห่งชาติเห็นสมควรให้ความช่วยเหลือแก่ผู้ยื่นคำขอให้คณะกรรมการสิ่งแวดล้อมแห่งชาติแนะนำให้ส่วนราชการที่เกี่ยวข้องดำเนินการตามอำนาจหน้าที่ของส่วนราชการนั้นเพื่อให้การส่งเสริมหรือให้ความช่วยเหลือแก่ผู้ยื่นคำขอต่อไป

หมวด ๖ ความรับผิดชอบแพ่ง



มาตรา ๙๖ แหล่งกำเนิดมลพิษใดก่อให้เกิดหรือเป็นแหล่งกำเนิดของการรั่วไหลหรือแพร่กระจายของมลพิษอันเป็นเหตุให้ผู้อื่นได้รับอันตรายแก่ชีวิต ร่างกายหรือสุขภาพอนามัย หรือเป็นเหตุให้ทรัพย์สินของผู้อื่นหรือของรัฐเสียหายด้วยประการใดๆ เจ้าของหรือผู้ครอบครองแหล่งกำเนิดมลพิษนั้น มีหน้าที่ต้องรับผิดชอบชดเชยค่าสินไหมทดแทนหรือค่าเสียหายเพื่อการนั้น ไม่ว่าการรั่วไหลหรือแพร่กระจายของมลพิษนั้นจะเกิดจากการกระทำโดยจงใจหรือประมาทเลินเล่อของเจ้าของหรือผู้ครอบครองแหล่งกำเนิดมลพิษหรือไม่ก็ตามเว้นแต่ในกรณีที่พิสูจน์ได้ว่ามลพิษ

(๑) เหตุสุดวิสัยหรือการสงคราม

(๒) การกระทำตามคำสั่งของรัฐบาลหรือเจ้าพนักงานของรัฐ

(๓) การกระทำหรือละเว้นการกระทำของผู้ที่ได้รับอันตรายหรือความเสียหายเองหรือของบุคคลอื่น ซึ่งมีหน้าที่รับผิดชอบโดยตรงหรือโดยอ้อมในการรั่วไหลหรือการแพร่กระจายของมลพิษนั้น เช่นว่านั้นเกิดจาก

ค่าสินไหมทดแทนหรือค่าเสียหาย ซึ่งเจ้าของหรือผู้ครอบครองแหล่งกำเนิดมลพิษมีหน้าที่ต้องรับผิดชอบตามวรรคหนึ่ง หมายความว่ารวมถึงค่าใช้จ่ายทั้งหมดที่ทางราชการต้องรับภาระจ่ายจริงในการขจัดมลพิษที่เกิดขึ้นนั้นด้วย

มาตรา ๙๗ ผู้ใดกระทำหรือละเว้นการกระทำด้วยประการใดโดยมิชอบด้วยกฎหมาย อันเป็นการทำลายหรือทำให้สูญหายหรือเสียหายแก่ทรัพยากรธรรมชาติซึ่งเป็นของรัฐ หรือเป็นสาธารณสมบัติของแผ่นดิน มีหน้าที่ต้องรับผิดชอบชดเชยค่าเสียหายให้แก่รัฐตามมูลค่าทั้งหมดของทรัพยากรธรรมชาติที่ถูกทำลาย สูญหาย หรือเสียหายไปนั้น

หมวด ๓ บทกำหนดโทษ



มาตรา ๙๘ ผู้ใดฝ่าฝืนหรือไม่ปฏิบัติตามคำสั่งที่ออกตามมาตรา ๙ หรือขัดขวางการกระทำใดๆ ตามคำสั่งดังกล่าว ต้องระวางโทษจำคุกไม่เกินหนึ่งปี หรือปรับไม่เกินหนึ่งแสนบาท หรือทั้งจำทั้งปรับ

ในกรณีที่ผู้ฝ่าฝืนหรือไม่ปฏิบัติตามคำสั่งดังกล่าวหรือขัดขวางการกระทำใดๆ ตามคำสั่งดังกล่าว เป็นผู้ซึ่งก่อให้เกิดอันตราย หรือความเสียหายจากภาวะมลพิษ ต้องระวางโทษจำคุกไม่เกินห้าปี หรือปรับไม่เกินห้าแสนบาทหรือทั้งจำทั้งปรับ

มาตรา ๙๙ ผู้ใดบุกรุกหรือครอบครองที่ดินของรัฐโดยไม่ชอบด้วยกฎหมายหรือเข้าไปกระทำด้วยประการใดๆ อันเป็นการทำลาย ทำให้สูญหาย หรือเสียหายแก่ทรัพยากรธรรมชาติ หรือศิลปกรรมอันควรแก่การอนุรักษ์ หรือก่อให้เกิดมลพิษอันมีผลกระทบต่อคุณภาพสิ่งแวดล้อมในเขตพื้นที่คุ้มครองสิ่งแวดล้อมที่กำหนดตามมาตรา ๔๓ ต้องระวางโทษจำคุกไม่เกินห้าปี หรือปรับไม่เกินห้าแสนบาท หรือทั้งจำทั้งปรับ

มาตรา ๑๐๐ ผู้ใดฝ่าฝืนหรือไม่ปฏิบัติตามข้อกำหนดในกฎกระทรวงที่ออกตามมาตรา ๔๔ หรือตามประกาศของรัฐมนตรีตามมาตรา ๔๕ ต้องระวางโทษจำคุกไม่เกินหนึ่งปี หรือปรับไม่เกินหนึ่งแสนบาท หรือทั้งจำทั้งปรับ

มาตรา ๑๐๑ ผู้ใดแพร่หรือไขข่าวที่ไม่เป็นความจริงเกี่ยวกับอันตรายจากแหล่งกำเนิดมลพิษใดโดยมีเจตนาที่จะทำลายชื่อเสียงหรือความไว้วางใจของสาธารณชนต่อการดำเนินกิจการโดยชอบด้วยกฎหมายของแหล่งกำเนิดมลพิษนั้น ต้องระวางโทษจำคุกไม่เกินหนึ่งปี หรือปรับไม่เกินหนึ่งแสนบาท หรือทั้งจำทั้งปรับ

หากการแพร่หรือไขข่าวตามวรรคหนึ่งกระทำโดยการประกาศโฆษณาหรือออกข่าวทางหนังสือพิมพ์ วิทยุกระจายเสียง วิทยุโทรทัศน์ หรือสื่อมวลชนอย่างอื่น ผู้กระทำความผิดดังกล่าวต้องระวางโทษจำคุกไม่เกินห้าปี หรือปรับไม่เกินห้าแสนบาท หรือทั้งจำทั้งปรับ

มาตรา ๑๐๒ ผู้ใดฝ่าฝืนคำสั่งห้ามใช้ยานพาหนะของพนักงานเจ้าหน้าที่ตามมาตรา ๖๕ ต้องระวางโทษปรับไม่เกินห้าพันบาท

มาตรา ๑๐๓ ผู้ใดไม่ปฏิบัติตามคำสั่งของพนักงานเจ้าหน้าที่ตามมาตรา ๖๗ ต้องระวางโทษจำคุกไม่เกินหนึ่งเดือน หรือปรับไม่เกินหนึ่งหมื่นบาท หรือทั้งจำทั้งปรับ

มาตรา ๑๐๔ เจ้าของหรือผู้ครอบครองแหล่งกำเนิดมลพิษผู้ใดไม่ปฏิบัติตามมาตรา ๗๑ หรือผู้ใดไม่ปฏิบัติตามมาตรา ๗๒ หรือข้อกำหนดของเจ้าพนักงานท้องถิ่นตามมาตรา ๗๔ หรือมาตรา ๗๕ วรรคหนึ่ง หรือกฎกระทรวงที่ออกตามมาตรา ๘๐ ต้องระวางโทษจำคุกไม่เกินหนึ่งปี หรือปรับไม่เกินหนึ่งแสนบาท หรือทั้งจำทั้งปรับ

มาตรา ๑๐๕ ผู้ได้รับจ้างเป็นผู้ควบคุมหรือรับจ้างให้บริการบำบัดน้ำเสียหรือกำจัดของเสียโดยไม่ได้รับใบอนุญาตตามมาตรา ๗๓ ต้องระวางโทษจำคุกไม่เกินหนึ่งปี หรือปรับไม่เกินหนึ่งแสนบาท หรือทั้งจำทั้งปรับ

มาตรา ๑๐๖ เจ้าของหรือผู้ครอบครองแหล่งกำเนิดมลพิษ ผู้ควบคุม หรือผู้รับจ้าง ให้บริการบำบัดน้ำเสียหรือกำจัดของเสียผู้ใดไม่จัดเก็บสถิติ ข้อมูล หรือไม่ทำบันทึกหรือรายงานตามมาตรา ๘๐ ต้องระวางโทษจำคุกไม่เกินหนึ่งเดือน หรือปรับไม่เกินหนึ่งหมื่นบาท หรือทั้งจำทั้งปรับ

มาตรา ๑๐๗ ผู้ควบคุมหรือผู้รับจ้างให้บริการผู้ใดทำบันทึกหรือรายงานใดที่ตนมีหน้าที่ต้องทำตามพระราชบัญญัตินี้โดยแสดงข้อความอันเป็นเท็จ ต้องระวางโทษจำคุกไม่เกินหนึ่งปี หรือปรับไม่เกินหนึ่งแสนบาท หรือทั้งจำทั้งปรับ

มาตรา ๑๐๘ ผู้ใดขัดขวางหรือไม่ปฏิบัติตามคำสั่งของเจ้าพนักงานควบคุมมลพิษในการปฏิบัติหน้าที่ตามมาตรา ๘๒ (๑) ต้องระวางโทษจำคุกไม่เกินหนึ่งเดือน หรือปรับไม่เกินหนึ่งหมื่นบาท หรือทั้งจำทั้งปรับ

มาตรา ๑๐๙ ผู้รับจ้างให้บริการบำบัดน้ำเสียหรือของเสียผู้ใดที่เจ้าพนักงานควบคุมมลพิษมีคำสั่งให้หยุดหรือปิดการดำเนินกิจการให้บริการบำบัดน้ำเสียหรือกำจัดของเสียตามมาตรา ๘๒ (๔) หรือผู้ควบคุมผู้ใดที่เจ้าพนักงานควบคุมมลพิษมีคำสั่งให้เพิกถอนการเป็นผู้ควบคุมมลพิษตามมาตรา ๘๒ (๕) ฝ่าฝืนหรือไม่ปฏิบัติตามคำสั่งของเจ้าพนักงานควบคุมมลพิษหรือฝ่าฝืนดำเนินกิจการต่อไป ต้องระวางโทษจำคุกไม่เกินหนึ่งปี หรือปรับไม่เกินหนึ่งแสนบาท หรือทั้งจำทั้งปรับ

มาตรา ๑๑๐ เจ้าของหรือผู้ครอบครองแหล่งกำเนิดมลพิษผู้ใดจ้างบุคคลที่ถูกเพิกถอนการเป็นผู้ควบคุมแล้ว ให้ควบคุมการทำงานของระบบบำบัดอากาศเสีย ระบบบำบัดน้ำเสีย

หรือระบบกำจัดของเสีย ซึ่งตนมีหน้าที่ตามกฎหมายที่จะต้องจัดให้มีตามพระราชบัญญัตินี้
ต้องระวางโทษปรับไม่เกินห้าหมื่นบาท

มาตรา ๑๑๑ ในกรณีที่ผู้กระทำความผิดซึ่งต้องรับโทษตามพระราชบัญญัตินี้เป็น
นิติบุคคล กรรมการ หรือผู้จัดการของนิติบุคคลนั้น หรือบุคคลใดซึ่งรับผิดชอบในการดำเนินงาน
ของนิติบุคคลนั้น ต้องระวางโทษตามที่บัญญัติไว้สำหรับความผิดนั้นๆ ด้วย เว้นแต่จะพิสูจน์ได้
ว่าตนมิได้มีส่วนในการกระทำความผิดนั้น

บทเฉพาะกาล



มาตรา ๑๑๒ ในระหว่างที่ยังมิได้แต่งตั้งคณะกรรมการสิ่งแวดล้อมแห่งชาติตาม
มาตรา ๑๒ แห่งพระราชบัญญัตินี้ ให้คณะกรรมการสิ่งแวดล้อมแห่งชาติซึ่งได้รับแต่งตั้งอยู่
ก่อนวันที่พระราชบัญญัตินี้ใช้บังคับ ยังคงอยู่ในตำแหน่งเพื่อปฏิบัติหน้าที่ต่อไปจนกว่า
คณะกรรมการที่ได้แต่งตั้งขึ้นใหม่จะเข้ารับหน้าที่

มาตรา ๑๑๓ บรรดากฎกระทรวง ข้อบังคับ ระเบียบ ประกาศหรือคำสั่งซึ่งได้ออก
โดยอาศัยอำนาจตามพระราชบัญญัติส่งเสริมและรักษาคุณภาพสิ่งแวดล้อมแห่งชาติ พ.ศ. ๒๕๑๘
ที่ใช้บังคับอยู่ในวันที่พระราชบัญญัตินี้มีผลใช้บังคับให้คงใช้บังคับต่อไปได้เท่าที่ไม่ขัดหรือแย้ง
กับพระราชบัญญัตินี้ ทั้งนี้ จนกว่าจะได้มีการออกกฎกระทรวง ข้อบังคับ ระเบียบ ประกาศหรือ
คำสั่งตามพระราชบัญญัตินี้

มาตรา ๑๑๔ ให้ผู้ที่ได้รับใบอนุญาตเป็นผู้มีสิทธิทำรายงานเกี่ยวกับการศึกษาและ
มาตรการป้องกันและแก้ไขผลกระทบกระเทือนต่อคุณภาพสิ่งแวดล้อมอยู่แล้วตามพระราชบัญญัติ
ส่งเสริมและรักษาคุณภาพสิ่งแวดล้อมแห่งชาติ พ.ศ. ๒๕๑๘ เป็นผู้ที่มีสิทธิทำรายงานผลกระทบ
สิ่งแวดล้อมตามพระราชบัญญัตินี้ได้ต่อไป ทั้งนี้ จนกว่ารัฐมนตรีจะกำหนดให้ผู้นั้นมาดำเนินการ
ขออนุญาตตามพระราชบัญญัตินี้

มาตรา ๑๑๕ บรรดารายงานเกี่ยวกับการศึกษาและมาตรการป้องกันและแก้ไข
ผลกระทบกระเทือนต่อคุณภาพสิ่งแวดล้อมสำหรับโครงการหรือกิจการใดตามพระราชบัญญัติ

ส่งเสริมและรักษาคุณภาพสิ่งแวดล้อมแห่งชาติ พ.ศ. ๒๕๑๘ ที่ได้ยื่นไว้ก่อนวันที่พระราชบัญญัตินี้
ใช้บังคับ และยังคงอยู่ในระหว่างการพิจารณาของสำนักงานคณะกรรมการสิ่งแวดล้อมแห่งชาติ
ให้ดำเนินการพิจารณาให้ความเห็นชอบต่อไปตามหลักเกณฑ์และวิธีการที่กำหนดตาม
พระราชบัญญัติส่งเสริมและรักษาคุณภาพสิ่งแวดล้อมแห่งชาติ พ.ศ. ๒๕๑๘ ทั้งนี้ โดยให้
อำนาจหน้าที่ของสำนักงานคณะกรรมการสิ่งแวดล้อมแห่งชาติในการพิจารณาดำเนินการดังกล่าว
เป็นอำนาจหน้าที่ของสำนักงานนโยบายและแผนสิ่งแวดล้อม

ผู้รับสนองพระบรมราชโองการ

อานันท์ ปันยารชุน

นายกรัฐมนตรี

อัตรากำหนดเบี้ย



๑. ค่าขอรับใบอนุญาตเป็นผู้มีสิทธิทำรายงาน ผลกระทบต่อสิ่งแวดล้อม	ฉบับละ	40	บาท
๒. ใบอนุญาตเป็นผู้มีสิทธิทำรายงาน ผลกระทบต่อสิ่งแวดล้อม	ปีละ	4,000	บาท
๓. ค่าขอรับใบอนุญาตเป็นผู้ควบคุม	ฉบับละ	40	บาท
๔. ใบอนุญาตเป็นผู้ควบคุม	ปีละ	4,000	บาท
๕. ค่าขอรับใบอนุญาตเป็นผู้รับจ้างให้บริการ	ฉบับละ	40	บาท
๖. ใบอนุญาตเป็นผู้รับจ้างให้บริการ	ปีละ	4,000	บาท

หมายเหตุ :- เหตุผลในการประกาศใช้พระราชบัญญัติฉบับนี้ คือ โดยที่กฎหมายว่าด้วยการส่งเสริม
และรักษาคุณภาพสิ่งแวดล้อมแห่งชาติที่ใช้บังคับอยู่ในปัจจุบันยังไม่มีมาตรการควบคุม
และแก้ไขปัญหาสิ่งแวดล้อมได้อย่างพอเพียงสมควรปรับปรุงใหม่โดย

- ส่งเสริมประชาชนและองค์กรเอกชนให้มีส่วนร่วมในการส่งเสริมและรักษา
คุณภาพสิ่งแวดล้อม
- จัดระบบการบริหารงานด้านสิ่งแวดล้อมให้เป็นไปตามหลักการจัดการคุณภาพ
สิ่งแวดล้อม
- กำหนดอำนาจหน้าที่ของส่วนราชการ รัฐวิสาหกิจ และราชการส่วนท้องถิ่น
ให้เกิดการประสานงาน และมีหน้าที่ร่วมกันในการส่งเสริมและรักษาคุณภาพ
สิ่งแวดล้อมและกำหนดแนวทางปฏิบัติในส่วนที่ไม่มีหน่วยงานใดรับผิดชอบโดยตรง
- กำหนดมาตรการควบคุมมลพิษด้วยการจัดให้มีระบบบำบัดอากาศเสีย ระบบ
บำบัดน้ำเสีย ระบบกำจัดของเสีย และเครื่องมือหรืออุปกรณ์ต่างๆ เพื่อแก้ไข
ปัญหาเกี่ยวกับมลพิษ
- กำหนดหน้าที่ความรับผิดชอบของผู้ที่เกี่ยวข้องกับการก่อให้เกิดมลพิษให้เป็นไป
โดยชัดเจน
- กำหนดให้มีมาตรการส่งเสริมด้านกองทุนและความช่วยเหลือด้านต่างๆ เพื่อ
เป็นการจูงใจให้มีการยอมรับที่จะปฏิบัติหน้าที่ในการรักษาคุณภาพสิ่งแวดล้อม
จึงจำเป็นต้องตราพระราชบัญญัตินี้

ประกาศในราชกิจจานุเบกษา เล่ม ๑๐๙ ตอนที่ ๓๗ วันที่ ๔ เมษายน ๒๕๓๕



พระราชบัญญัติ

ส่งเสริมและรักษาคุณภาพสิ่งแวดล้อมแห่งชาติ (ฉบับที่ ๓๒)

พ.ศ. ๒๕๖๑





พระราชบัญญัติ

ส่งเสริมและรักษาคุณภาพสิ่งแวดล้อมแห่งชาติ (ฉบับที่ ๒)

พ.ศ. ๒๕๖๑



สมเด็จพระเจ้าอยู่หัวมหาวชิราลงกรณ บดินทรเทพยวรางกูร

ให้ไว้ ณ วันที่ ๑๖ เมษายน พ.ศ. ๒๕๖๑

เป็นปีที่ ๓ ในรัชกาลปัจจุบัน

สมเด็จพระเจ้าอยู่หัวมหาวชิราลงกรณ บดินทรเทพยวรางกูร มีพระราชโองการโปรดเกล้าฯ ให้ประกาศว่า

โดยที่เป็นการสมควรแก้ไขเพิ่มเติมกฎหมายว่าด้วยการส่งเสริมและรักษาคุณภาพสิ่งแวดล้อมแห่งชาติ

พระราชบัญญัตินี้มีบทบัญญัติบางประการเกี่ยวกับการจำกัดสิทธิและเสรีภาพของบุคคล ซึ่งมาตรา ๒๖ ประกอบกับมาตรา ๓๓ มาตรา ๓๗ และมาตรา ๔๐ ของรัฐธรรมนูญแห่งราชอาณาจักรไทย บัญญัติให้กระทำได้โดยอาศัยอำนาจตามบทบัญญัติแห่งกฎหมาย

เหตุผลและความจำเป็นในการจำกัดสิทธิและเสรีภาพของบุคคลตามพระราชบัญญัตินี้ เพื่อให้การบริหารจัดการด้านสิ่งแวดล้อมของประเทศเป็นไปอย่างมีประสิทธิภาพอันจะเป็นประโยชน์ในการส่งเสริมและรักษาคุณภาพสิ่งแวดล้อมและสุขภาพของประชาชนและประโยชน์สาธารณะ ซึ่งการตราพระราชบัญญัตินี้สอดคล้องกับเจตนารมณ์ที่บัญญัติไว้ในมาตรา ๒๖ ของรัฐธรรมนูญแห่งราชอาณาจักรไทยแล้ว

จึงทรงพระกรุณาโปรดเกล้าฯ ให้ตราพระราชบัญญัติขึ้นไว้โดยคำแนะนำและยินยอมของสภานิติบัญญัติแห่งชาติทำหน้าที่รัฐสภา ดังต่อไปนี้

มาตรา ๑ พระราชบัญญัตินี้เรียกว่า “พระราชบัญญัติส่งเสริมและรักษาคุณภาพสิ่งแวดล้อมแห่งชาติ (ฉบับที่ ๒) พ.ศ. ๒๕๖๑”

มาตรา ๒ พระราชบัญญัตินี้ให้ใช้บังคับเมื่อพ้นกำหนดเก้าสิบวันนับแต่วันประกาศในราชกิจจานุเบกษาเป็นต้นไป

มาตรา ๓ ให้แก้ไขคำว่า “รายงานการวิเคราะห์ผลกระทบสิ่งแวดล้อม” ในพระราชบัญญัติส่งเสริมและรักษาคุณภาพสิ่งแวดล้อมแห่งชาติ พ.ศ. ๒๕๓๕ เป็น “รายงานการประเมินผลกระทบสิ่งแวดล้อม” ทุกแห่ง

มาตรา ๔ ให้เพิ่มบทนิยามคำว่า “หน่วยงานของรัฐ” ระหว่างบทนิยามคำว่า “เขตอนุรักษ์” และคำว่า “เจ้าพนักงานท้องถิ่น” ในมาตรา ๔ แห่งพระราชบัญญัติส่งเสริมและรักษาคุณภาพสิ่งแวดล้อมแห่งชาติ พ.ศ. ๒๕๓๕

““หน่วยงานของรัฐ” หมายความว่า ส่วนราชการ รัฐวิสาหกิจ องค์การมหาชน องค์กรปกครองส่วนท้องถิ่น และหน่วยงานอื่นของรัฐที่มีกฎหมายจัดตั้ง”

มาตรา ๕ ให้ยกเลิกความในตอนที่ ๔ การทำรายงานการวิเคราะห์ผลกระทบสิ่งแวดล้อม มาตรา ๔๖ มาตรา ๔๗ มาตรา ๔๘ มาตรา ๔๙ มาตรา ๕๐ และมาตรา ๕๑ ของหมวด ๓ การคุ้มครองสิ่งแวดล้อม แห่งพระราชบัญญัติส่งเสริมและรักษาคุณภาพสิ่งแวดล้อมแห่งชาติ พ.ศ. ๒๕๓๕ ซึ่งแก้ไขเพิ่มเติมโดยคำสั่งหัวหน้าคณะรักษาความสงบแห่งชาติ ที่ ๙/๒๕๕๙ เรื่อง การแก้ไขเพิ่มเติมกฎหมายว่าด้วยการส่งเสริมและรักษาคุณภาพสิ่งแวดล้อมแห่งชาติ ลงวันที่ ๗ มีนาคม พุทธศักราช ๒๕๕๙ และให้ใช้ความต่อไปนี้แทน

“ส่วนที่ ๔

การจัดทำรายงานการประเมินผลกระทบสิ่งแวดล้อม



มาตรา ๔๖ ในส่วนนี้ เว้นแต่ข้อความจะแสดงให้เห็นเป็นอย่างอื่น

“การประเมินผลกระทบสิ่งแวดล้อม” หมายความว่า กระบวนการศึกษาและประเมินผลที่อาจเกิดขึ้นจากการดำเนินโครงการหรือกิจการหรือการดำเนินการใดของรัฐหรือที่รัฐจะอนุญาตให้มีการดำเนินการที่อาจมีผลกระทบต่อทรัพยากรธรรมชาติ คุณภาพสิ่งแวดล้อม สุขภาพ อนามัย คุณภาพชีวิต หรือส่วนได้เสียอื่นใดของประชาชนหรือชุมชน ทั้งทางตรงและ

ทางอ้อม โดยผ่านกระบวนการการมีส่วนร่วมของประชาชน เพื่อกำหนดมาตรการป้องกัน แก้ไขผลกระทบดังกล่าว ผลการศึกษาเรียกว่า รายงานการประเมินผลกระทบสิ่งแวดล้อม

“อนุญาต” หมายความว่า การที่เจ้าหน้าที่ของหน่วยงานของรัฐยินยอมให้บุคคลใดกระทำการใด ที่มีกฎหมายกำหนดให้ต้องได้รับความยินยอมก่อนกระทำการนั้น และให้หมายความรวมถึงการออกใบอนุญาต การอนุมัติ การจดทะเบียน การขึ้นทะเบียน การรับแจ้ง การให้ประทานบัตร และการให้อาชญาบัตรด้วย

“ผู้ดำเนินการ” หมายความว่า เจ้าของโครงการหรือกิจการหรือการดำเนินการที่ต้องจัดทำรายงานการประเมินผลกระทบสิ่งแวดล้อมตามมาตรา ๔๘ และให้หมายความรวมถึงผู้จัดการของนิติบุคคลอาคารชุดสำหรับทรัพย์สินส่วนกลางตามกฎหมายว่าด้วยอาคารชุด และผู้จัดสรรที่ดินหรือคณะกรรมการหมู่บ้านจัดสรรของนิติบุคคลหมู่บ้านจัดสรรสำหรับสาธารณูปโภคตามกฎหมายว่าด้วยการจัดสรรที่ดินด้วย

มาตรา ๔๗ ในกรณีที่มีการประเมินสิ่งแวดล้อมระดับยุทธศาสตร์ตามระเบียบหรือกฎหมายอื่นใดไว้แล้ว การประเมินผลกระทบสิ่งแวดล้อมให้คำนึงถึงผลการประเมินสิ่งแวดล้อมระดับยุทธศาสตร์ดังกล่าวด้วย

มาตรา ๔๘ เพื่อประโยชน์ในการส่งเสริมและรักษาคุณภาพสิ่งแวดล้อม ให้รัฐมนตรีโดยความเห็นชอบของคณะกรรมการสิ่งแวดล้อมแห่งชาติมีอำนาจประกาศกำหนดให้โครงการหรือกิจการหรือการดำเนินการใดของรัฐหรือที่รัฐจะอนุญาตให้ผู้ใดดำเนินการ เป็นโครงการหรือกิจการหรือการดำเนินการที่มีผลกระทบต่อสิ่งแวดล้อม หรือที่อาจมีผลกระทบต่อทรัพยากรธรรมชาติ คุณภาพสิ่งแวดล้อม สุขภาพ อนามัย คุณภาพชีวิต หรือส่วนได้เสียสำคัญอื่นใดของประชาชนหรือชุมชนหรือสิ่งแวดล้อมอย่างรุนแรง ซึ่งผู้ดำเนินการหรือผู้ขออนุญาตต้องจัดทำรายงานการประเมินผลกระทบสิ่งแวดล้อม

หลักเกณฑ์ วิธีการ และเงื่อนไขในการจัดทำรายงานการประเมินผลกระทบสิ่งแวดล้อมตามวรรคหนึ่ง ให้เป็นไปตามที่รัฐมนตรีโดยความเห็นชอบของคณะกรรมการสิ่งแวดล้อมแห่งชาติประกาศกำหนด โดยจะกำหนดให้แตกต่างกันตามประเภทหรือขนาดของโครงการหรือกิจการหรือการดำเนินการก็ได้ และอย่างน้อยต้องประกอบด้วยสาระสำคัญเกี่ยวกับรายละเอียดโครงการหรือกิจการ หรือการดำเนินการ สภาพสิ่งแวดล้อมปัจจุบัน การประเมินทางเลือกในการดำเนินการ การประเมินผลกระทบสิ่งแวดล้อมที่อาจเกิดขึ้นจากโครงการหรือกิจการหรือการดำเนินการ

ทั้งทางตรงและทางอ้อมการมีส่วนร่วมของประชาชนในการประเมินผลกระทบสิ่งแวดล้อมและมาตรการป้องกันแก้ไขผลกระทบสิ่งแวดล้อมและการชดเชยเยียวยาความเดือดร้อนหรือเสียหาย

การจัดทำรายงานการประเมินผลกระทบสิ่งแวดล้อมสำหรับโครงการหรือกิจการหรือการดำเนินการของรัฐหรือที่รัฐจะอนุญาตให้ผู้ใดดำเนินการที่อาจมีผลกระทบต่อทรัพยากรธรรมชาติ คุณภาพสิ่งแวดล้อม สุขภาพ อนามัย คุณภาพชีวิต หรือส่วนได้เสียสำคัญอื่นใดของประชาชนหรือชุมชนหรือสิ่งแวดล้อมอย่างรุนแรง ผู้ดำเนินการหรือผู้ขออนุญาตต้องประเมินผลกระทบด้านสุขภาพ และจัดให้มีการรับฟังความคิดเห็นของผู้มีส่วนได้เสียและประชาชนและชุมชนที่เกี่ยวข้อง ตามหลักเกณฑ์ วิธีการ และเงื่อนไขที่รัฐมนตรีโดยความเห็นชอบของคณะกรรมการสิ่งแวดล้อมแห่งชาติประกาศกำหนดเป็นการเพิ่มเติมจากที่ต้องดำเนินการตามวรรคสองด้วย

ให้สำนักงานนโยบายและแผนทรัพยากรธรรมชาติและสิ่งแวดล้อมเสนอคณะกรรมการสิ่งแวดล้อมแห่งชาติเพื่อพิจารณาทบทวนประกาศตามวรรคหนึ่งทุกรอบระยะเวลาห้าปี หรือในกรณีที่มีความจำเป็นจะดำเนินการให้เร็วกว่านั้นก็ได้อ

มาตรา ๔๙ ในกรณีที่โครงการหรือกิจการหรือการดำเนินการที่ต้องจัดทำรายงานการประเมินผลกระทบสิ่งแวดล้อมตามมาตรา ๔๘ เป็นโครงการหรือกิจการหรือการดำเนินการของหน่วยงานของรัฐหรือหน่วยงานของรัฐดำเนินการร่วมกับเอกชนที่ต้องเสนอขอรับความเห็นชอบจากคณะรัฐมนตรีตามระเบียบปฏิบัติของทางราชการ ให้หน่วยงานของรัฐซึ่งเป็นผู้รับผิดชอบโครงการหรือกิจการหรือการดำเนินการนั้น จัดทำรายงานการประเมินผลกระทบสิ่งแวดล้อมตั้งแต่ในระยะทำการศึกษาความเหมาะสมของโครงการหรือกิจการหรือการดำเนินการ และเสนอต่อคณะกรรมการสิ่งแวดล้อมแห่งชาติเพื่อเสนอความเห็นประกอบการพิจารณาของคณะรัฐมนตรี ในการพิจารณาเสนอความเห็นของคณะกรรมการสิ่งแวดล้อมแห่งชาติให้มีความเห็นของคณะกรรมการผู้ชำนาญการประกอบการพิจารณาด้วย

ในการพิจารณารายงานการประเมินผลกระทบสิ่งแวดล้อมตามวรรคหนึ่ง คณะรัฐมนตรีอาจขอให้บุคคลหรือสถาบันใดซึ่งมีความชำนาญหรือเชี่ยวชาญเกี่ยวกับการประเมินผลกระทบสิ่งแวดล้อม ทำการศึกษาและเสนอรายงานหรือความเห็นเพื่อประกอบการพิจารณาด้วยก็ได้

กรณีโครงการหรือกิจการหรือการดำเนินการที่ต้องจัดทำรายงานการประเมินผลกระทบสิ่งแวดล้อมตามมาตรา ๔๘ เป็นโครงการหรือกิจการหรือการดำเนินการของหน่วยงานของรัฐที่ไม่ต้องเสนอขอรับความเห็นชอบจากคณะรัฐมนตรีหรือไม่ต้องได้รับอนุญาตตามกฎหมาย ให้หน่วยงานของรัฐซึ่งเป็นผู้รับผิดชอบโครงการหรือกิจการหรือการดำเนินการนั้นจัดทำและเสนอรายงานการประเมินผลกระทบสิ่งแวดล้อม ตามหลักเกณฑ์ วิธีการ และเงื่อนไขที่กำหนดไว้ในมาตรา ๕๐ และมาตรา ๕๑/๑ ด้วยโดยอนุโลม

ในกรณีที่โครงการหรือกิจการหรือการดำเนินการที่ต้องจัดทำรายงานการประเมินผลกระทบสิ่งแวดล้อมตามวรรคหนึ่งเป็นโครงการหรือกิจการหรือการดำเนินการด้านการคมนาคมขนส่ง การชลประทาน การป้องกันสาธารณภัย โรงพยาบาล หรือที่อยู่อาศัย ที่มีความจำเป็นเร่งด่วนเพื่อประโยชน์สาธารณะ ในระหว่างที่รอผลการพิจารณารายงานการประเมินผลกระทบสิ่งแวดล้อม หน่วยงานของรัฐซึ่งเป็นผู้รับผิดชอบโครงการหรือกิจการหรือการดำเนินการนั้นอาจเสนอคณะรัฐมนตรีเพื่อพิจารณาอนุมัติให้ดำเนินการขออนุญาตหรือขั้นตอนเพื่อให้ได้มาซึ่งเอกชนที่จะเป็นผู้รับงานนั้นไปพลางก่อนได้ แต่จะลงนามผูกพันในสัญญาหรือให้สิทธิกับเอกชนผู้นั้นไม่ได้

มาตรา ๕๐ ในกรณีที่โครงการหรือกิจการหรือการดำเนินการที่ต้องจัดทำรายงานการประเมินผลกระทบสิ่งแวดล้อมตามมาตรา ๔๘ เป็นโครงการหรือกิจการหรือการดำเนินการที่จะต้องได้รับอนุญาตตามกฎหมายก่อนเริ่มการก่อสร้างหรือดำเนินการ ให้ผู้ดำเนินการหรือผู้ขออนุญาตเสนอรายงานการประเมินผลกระทบสิ่งแวดล้อมต่อเจ้าหน้าที่ซึ่งมีอำนาจอนุญาตตามกฎหมายนั้น และต่อสำนักงานนโยบายและแผนทรัพยากรธรรมชาติและสิ่งแวดล้อมหรือหน่วยงานของรัฐตามที่คณะกรรมการสิ่งแวดล้อมแห่งชาติมอบหมายให้ปฏิบัติหน้าที่แทนในการเสนอรายงานดังกล่าวอาจจัดทำเป็นรายงานผลกระทบสิ่งแวดล้อมเบื้องต้นตามหลักเกณฑ์ วิธีการ และเงื่อนไขที่รัฐมนตรีกำหนดตามมาตรา ๔๘ วรรคสอง ก็ได้

ให้เจ้าหน้าที่ซึ่งมีอำนาจอนุญาตตามกฎหมายหรือการสั่งอนุญาตสำหรับโครงการหรือกิจการหรือการดำเนินการตามวรรคหนึ่งไว้จนกว่ารายงานการประเมินผลกระทบสิ่งแวดล้อมจะได้รับความเห็นชอบ หรือถือว่าได้รับความเห็นชอบจากคณะกรรมการผู้ชำนาญการ และได้รับหนังสือแจ้งผลการพิจารณารายงานการประเมินผลกระทบสิ่งแวดล้อมดังกล่าวจากสำนักงานนโยบายและแผนทรัพยากรธรรมชาติและสิ่งแวดล้อมหรือหน่วยงานของรัฐตามที่คณะกรรมการสิ่งแวดล้อมแห่งชาติมอบหมายให้ปฏิบัติหน้าที่แทน

ให้สำนักงานนโยบายและแผนทรัพยากรธรรมชาติและสิ่งแวดล้อมหรือหน่วยงานของรัฐตามที่คณะกรรมการสิ่งแวดล้อมแห่งชาติมอบหมายให้ปฏิบัติหน้าที่แทนตรวจสอบรายงานการประเมินผลกระทบสิ่งแวดล้อมและเอกสารที่เกี่ยวข้องที่เสนอมานี้ หากเห็นว่ารายงานการประเมินผลกระทบสิ่งแวดล้อมนั้นมิได้จัดทำให้ถูกต้องตามหลักเกณฑ์ วิธีการ และเงื่อนไขที่กำหนดไว้ในมาตรา ๔๘ วรรคสอง หรือวรรคสาม หรือมีเอกสารไม่ครบถ้วน ให้สำนักงานนโยบายและแผนทรัพยากรธรรมชาติและสิ่งแวดล้อมหรือหน่วยงานของรัฐตามที่คณะกรรมการสิ่งแวดล้อมแห่งชาติมอบหมายให้ปฏิบัติหน้าที่แทนแจ้งให้ผู้ดำเนินการหรือผู้ขออนุญาตที่เสนอรายงานการประเมินผลกระทบสิ่งแวดล้อมทราบภายในสิบห้าวัน นับแต่วันที่ได้รับรายงานการประเมินผลกระทบสิ่งแวดล้อมนั้น

ในกรณีที่สำนักงานนโยบายและแผนทรัพยากรธรรมชาติและสิ่งแวดล้อมหรือหน่วยงานของรัฐตามที่คณะกรรมการสิ่งแวดล้อมแห่งชาติมอบหมายให้ปฏิบัติหน้าที่แทนเห็นว่ารายงานการประเมินผลกระทบสิ่งแวดล้อมได้จัดทำถูกต้องและมีเอกสารครบถ้วน หรือได้มีการแก้ไขเพิ่มเติมให้ถูกต้องและครบถ้วนตามวรรคสามแล้ว ให้สำนักงานนโยบายและแผนทรัพยากรธรรมชาติและสิ่งแวดล้อมหรือหน่วยงานของรัฐตามที่คณะกรรมการสิ่งแวดล้อมแห่งชาติมอบหมายให้ปฏิบัติหน้าที่แทนพิจารณาเสนอความเห็นเบื้องต้นเกี่ยวกับรายงานการประเมินผลกระทบสิ่งแวดล้อมดังกล่าวให้แล้วเสร็จภายในสามสิบวัน นับแต่วันที่ได้รับรายงานการประเมินผลกระทบสิ่งแวดล้อมนั้น เพื่อเสนอให้คณะกรรมการผู้ชำนาญการพิจารณาต่อไป

ในการดำเนินการตามมาตรานี้ สำนักงานนโยบายและแผนทรัพยากรธรรมชาติและสิ่งแวดล้อม โดยความเห็นชอบของคณะกรรมการสิ่งแวดล้อมแห่งชาติอาจมอบหมายให้หน่วยงานของรัฐแห่งอื่นปฏิบัติหน้าที่แทนได้ เว้นแต่โครงการหรือกิจการหรือการดำเนินการที่ต้องจัดทำรายงานการประเมินผลกระทบสิ่งแวดล้อมตามวรรคหนึ่ง เป็นโครงการหรือกิจการหรือการดำเนินการที่อาจมีผลกระทบต่อทรัพยากรธรรมชาติ คุณภาพสิ่งแวดล้อม สุขภาพอนามัย คุณภาพชีวิต หรือส่วนได้เสียสำคัญอื่นใดของประชาชนหรือชุมชนหรือสิ่งแวดล้อมอย่างรุนแรง หรือเป็นโครงการหรือกิจการหรือการดำเนินการตามมาตรา ๔๙ วรรคสี่ ทั้งนี้ตามหลักเกณฑ์และวิธีการที่คณะกรรมการสิ่งแวดล้อมแห่งชาติประกาศกำหนด

ให้หน่วยงานของรัฐตามที่คณะกรรมการสิ่งแวดล้อมแห่งชาติมอบหมายให้ปฏิบัติหน้าที่แทนตามวรรคห้า รายงานผลการปฏิบัติงานและการพิจารณารายงานการประเมินผลกระทบ

สิ่งแวดล้อมของคณะกรรมการผู้ชำนาญการให้คณะกรรมการสิ่งแวดล้อมแห่งชาติทราบภายในระยะเวลา และตามหลักเกณฑ์ และวิธีการที่คณะกรรมการสิ่งแวดล้อมแห่งชาติประกาศกำหนด

มาตรา ๕๑ ให้คณะกรรมการสิ่งแวดล้อมแห่งชาติแต่งตั้งคณะกรรมการผู้ชำนาญการเพื่อทำหน้าที่พิจารณารายงานการประเมินผลกระทบสิ่งแวดล้อม ซึ่งต้องประกอบด้วยผู้ทรงคุณวุฒิหรือผู้เชี่ยวชาญในสาขาวิชาการต่างๆ ที่เกี่ยวข้อง และจะต้องมีเจ้าหน้าที่ซึ่งมีอำนาจอนุญาตในกิจการ อันเป็นสาระสำคัญสำหรับการดำเนินโครงการหรือกิจการหรือการดำเนินการนั้น ตามกฎหมายร่วมเป็นกรรมการอยู่ด้วย

หลักเกณฑ์ วิธีการ และเงื่อนไขในการแต่งตั้งกรรมการผู้ชำนาญการตามวรรคหนึ่ง ให้เป็นไปตามที่คณะกรรมการสิ่งแวดล้อมแห่งชาติประกาศกำหนด

ให้นำความในมาตรา ๑๖ และมาตรา ๑๗ มาใช้บังคับแก่การประชุมคณะกรรมการผู้ชำนาญการตามวรรคหนึ่งด้วยโดยอนุโลม

มาตรา ๕๑/๑ ให้คณะกรรมการผู้ชำนาญการพิจารณารายงานการประเมินผลกระทบสิ่งแวดล้อมให้แล้วเสร็จภายในสี่สิบห้าวันนับแต่วันที่ได้รับรายงานการประเมินผลกระทบสิ่งแวดล้อมจากสำนักงานนโยบายและแผนทรัพยากรธรรมชาติและสิ่งแวดล้อมหรือหน่วยงานของรัฐตามที่คณะกรรมการสิ่งแวดล้อมแห่งชาติมอบหมายให้ปฏิบัติหน้าที่แทน ถ้าคณะกรรมการผู้ชำนาญการมิได้พิจารณาให้แล้วเสร็จภายในกำหนดเวลาดังกล่าวให้ถือว่าคณะกรรมการผู้ชำนาญการให้ความเห็นชอบ

ในกรณีที่คณะกรรมการผู้ชำนาญการไม่ให้ความเห็นชอบ ให้ผู้ดำเนินการหรือผู้ขออนุญาตแก้ไขเพิ่มเติมหรือจัดทำรายงานการประเมินผลกระทบสิ่งแวดล้อมใหม่ตามแนวทางรายละเอียด ประเด็น หรือหัวข้อที่คณะกรรมการผู้ชำนาญการกำหนดภายในหนึ่งร้อยแปดสิบวันนับแต่วันที่ได้รับแจ้งผลการพิจารณาของคณะกรรมการผู้ชำนาญการ มิฉะนั้นให้ถือว่าผู้ดำเนินการหรือผู้ขออนุญาตไม่ประสงค์จะเสนอรายงานการประเมินผลกระทบสิ่งแวดล้อม และให้ถือว่าจบกระบวนการพิจารณารายงานการประเมินผลกระทบสิ่งแวดล้อม แต่ไม่ตัดสิทธิที่ผู้ดำเนินการหรือผู้ขออนุญาตจะเสนอรายงานการประเมินผลกระทบสิ่งแวดล้อมใหม่ตามมาตรา ๕๐

เมื่อผู้ดำเนินการหรือผู้ขออนุญาตได้เสนอรายงานการประเมินผลกระทบสิ่งแวดล้อมซึ่งได้ทำการแก้ไขเพิ่มเติมหรือได้จัดทำใหม่แล้ว ให้คณะกรรมการผู้ชำนาญการพิจารณาให้แล้ว

เสร็จภายในสามสิบวัน นับแต่วันที่ได้รับรายงานดังกล่าว ถ้าคณะกรรมการผู้ชำนาญการมิได้พิจารณาให้แล้วเสร็จภายในกำหนดเวลาดังกล่าว ให้ถือว่าคณะกรรมการผู้ชำนาญการให้ความเห็นชอบ

ในกรณีคณะกรรมการผู้ชำนาญการไม่ให้ความเห็นชอบรายงานการประเมินผลกระทบสิ่งแวดล้อมที่เสนอตามวรรคสาม ให้ถือว่าจบกระบวนการพิจารณารายงานการประเมินผลกระทบสิ่งแวดล้อม แต่ไม่ตัดสิทธิที่ผู้ดำเนินการหรือผู้ขออนุญาตจะเสนอรายงานการประเมินผลกระทบสิ่งแวดล้อมใหม่ตามมาตรา ๕๐

ในกรณีที่คณะกรรมการผู้ชำนาญการให้ความเห็นชอบหรือไม่ให้ความเห็นชอบความเห็นของคณะกรรมการผู้ชำนาญการให้เป็นที่สุด

มาตรา ๕๑/๒ เพื่อประโยชน์ในการพิจารณารายงานการประเมินผลกระทบสิ่งแวดล้อมตามมาตรา ๔๙ มาตรา ๕๐ และมาตรา ๕๑/๑ ให้กรรมการผู้ชำนาญการหรือพนักงานเจ้าหน้าที่ซึ่งได้รับมอบหมายจากคณะกรรมการผู้ชำนาญการมีอำนาจตรวจสอบสถานที่ที่เป็นที่ตั้งของโครงการหรือกิจการหรือการดำเนินการที่เสนอรายงานการประเมินผลกระทบสิ่งแวดล้อมนั้นได้ โดยต้องกระทำต่อหน้าหรือด้วยความยินยอมของผู้ดำเนินการหรือผู้ขออนุญาต

มาตรา ๕๑/๓ เมื่อคณะกรรมการผู้ชำนาญการให้ความเห็นชอบ หรือในกรณีที่ถือว่าคณะกรรมการผู้ชำนาญการให้ความเห็นชอบตามมาตรา ๕๑/๑ แล้ว ให้เจ้าหน้าที่ซึ่งมีอำนาจอนุญาตตามกฎหมายนำมาตรการตามที่เสนอไว้ในรายงานการประเมินผลกระทบสิ่งแวดล้อมไปกำหนดเป็นเงื่อนไขในการส่งอนุญาตหรือต่ออายุใบอนุญาต โดยให้ถือว่าเป็นเงื่อนไขที่กำหนดตามกฎหมายในเรื่องนั้นด้วย

ให้เจ้าหน้าที่ซึ่งมีอำนาจอนุญาตตามกฎหมายนำรายงานผลการปฏิบัติตามมาตรการในวรรคหนึ่ง ที่ผู้ดำเนินการหรือผู้ขออนุญาตต้องจัดทำตามมาตรา ๕๑/๕ ไปกำหนดเป็นเงื่อนไขในการส่งอนุญาตหรือต่ออายุใบอนุญาตด้วย

มาตรา ๕๑/๔ เพื่อประโยชน์ในการปฏิบัติตามมาตรา ๔๙ และมาตรา ๕๐ รัฐมนตรี โดยความเห็นชอบของคณะกรรมการสิ่งแวดล้อมแห่งชาติอาจกำหนดให้การจัดทำรายงานการประเมินผลกระทบสิ่งแวดล้อมตามมาตรา ๔๘ ต้องจัดทำหรือได้รับการรับรองจากผู้รับใบอนุญาตเป็นผู้จัดทำรายงานการประเมินผลกระทบสิ่งแวดล้อม

การขอและการออกใบอนุญาต คุณสมบัติของผู้รับใบอนุญาตเป็นผู้จัดทำรายงานการประเมินผลกระทบสิ่งแวดล้อม การต่ออายุใบอนุญาต การออกไปแทนใบอนุญาต และการสั่งพักใช้

และการเพิกถอนใบอนุญาต ให้เป็นไปตามหลักเกณฑ์ วิธีการ และเงื่อนไขที่กำหนดในกฎกระทรวง

มาตรา ๕๑/๕ เพื่อประโยชน์ในการติดตามตรวจสอบและพัฒนาระบบการประเมินผลกระทบสิ่งแวดล้อม ให้ผู้ดำเนินการหรือผู้ขออนุญาตที่ได้จัดทำรายงานการประเมินผลกระทบสิ่งแวดล้อมซึ่งได้รับอนุญาตให้ดำเนินการแล้ว จัดทำรายงานผลการปฏิบัติตามมาตรการที่กำหนดไว้ในรายงานการประเมินผลกระทบสิ่งแวดล้อม เสนอต่อเจ้าหน้าที่ซึ่งมีอำนาจอนุญาตอย่างน้อยปีละหนึ่งครั้ง ตามหลักเกณฑ์และวิธีการที่รัฐมนตรีโดยความเห็นชอบของคณะกรรมการสิ่งแวดล้อมแห่งชาติประกาศกำหนด

ให้เจ้าหน้าที่ซึ่งมีอำนาจอนุญาตรวบรวมรายงานที่ได้รับตามวรรคหนึ่งส่งให้สำนักงานทรัพยากรธรรมชาติและสิ่งแวดล้อมจังหวัดในเขตท้องที่นั้น หรือสำนักงานนโยบายและแผนทรัพยากรธรรมชาติและสิ่งแวดล้อมสำหรับในเขตกรุงเทพมหานคร ภายในหกสิบวันนับแต่วันได้รับรายงาน

ให้สำนักงานนโยบายและแผนทรัพยากรธรรมชาติและสิ่งแวดล้อมรวบรวมรายงานตามวรรคสองและจัดทำรายงานผลการปฏิบัติตามมาตรการดังกล่าวพร้อมข้อเสนอแนะและความคิดเห็น เสนอต่อคณะกรรมการสิ่งแวดล้อมแห่งชาติอย่างน้อยปีละหนึ่งครั้ง

ในกรณีที่ปรากฏว่าผู้ดำเนินการหรือผู้ขออนุญาตผู้ใดหลีกเลี่ยงหรือมิได้ปฏิบัติตามมาตรการที่กำหนดไว้ในรายงานการประเมินผลกระทบสิ่งแวดล้อมซึ่งเป็นเงื่อนไขในการสั่งอนุญาตหรือต่ออายุใบอนุญาตตามมาตรา ๕๑/๓ ให้สำนักงานนโยบายและแผนทรัพยากรธรรมชาติและสิ่งแวดล้อมเสนอแนะหน่วยงานของรัฐหรือเจ้าหน้าที่ผู้มีอำนาจอนุญาตให้มีการดำเนินการทางกฎหมายเพื่อบังคับให้ผู้ดำเนินการ หรือผู้ขออนุญาตปฏิบัติตามมาตรการที่ได้กำหนดไว้ในรายงานการประเมินผลกระทบสิ่งแวดล้อม ซึ่งเป็นเงื่อนไขในการสั่งอนุญาตหรือต่ออายุใบอนุญาตให้ถูกต้อง และให้หน่วยงานของรัฐหรือเจ้าหน้าที่ผู้มีอำนาจอนุญาตแล้วแต่กรณี แจ้งผลการดำเนินการให้สำนักงานนโยบายและแผนทรัพยากรธรรมชาติและสิ่งแวดล้อมทราบภายในระยะเวลาเก้าสิบวัน

มาตรา ๕๑/๖ รายงานการประเมินผลกระทบสิ่งแวดล้อมที่ได้รับความเห็นจากคณะกรรมการสิ่งแวดล้อมแห่งชาติหรือได้รับความเห็นชอบหรือถือว่าได้รับความเห็นชอบจากคณะกรรมการผู้ชำนาญการสามารถนำไปใช้เพื่อเสนอขอรับความเห็นชอบจากคณะกรรมการหรือประกอบการพิจารณาอนุญาตตามกฎหมายได้เป็นระยะเวลาห้าปีนับแต่วันที่สำนักงาน

นโยบายและแผนทรัพยากรธรรมชาติและสิ่งแวดล้อมหรือหน่วยงานของรัฐตามที่คณะกรรมการสิ่งแวดล้อมแห่งชาติมอบหมายให้ปฏิบัติหน้าที่แทนได้มีหนังสือแจ้งความเห็นของคณะกรรมการสิ่งแวดล้อมแห่งชาติหรือความเห็นชอบของคณะกรรมการผู้ชำนาญการ แล้วแต่กรณี

ในกรณีที่ผู้ดำเนินการหรือผู้ขออนุญาตประสงค์จะนำรายงานการประเมินผลกระทบสิ่งแวดล้อมที่ได้รับความเห็นจากคณะกรรมการสิ่งแวดล้อมแห่งชาติ หรือได้รับความเห็นชอบหรือถือว่าได้รับความเห็นชอบจากคณะกรรมการผู้ชำนาญการแล้ว เพื่อเสนอขอรับความเห็นชอบจากคณะรัฐมนตรี หรือประกอบการพิจารณาอนุญาตตามกฎหมายเมื่อพ้นระยะเวลาตามที่กำหนดในวรรคหนึ่ง โครงการหรือกิจการ หรือการดำเนินการที่จะดำเนินการนั้นจะต้องไม่มีการตัดแปลง ขยาย ต่อเติม เพิ่ม ลด หรือเปลี่ยนแปลงที่จะมีผลกระทบหรือทำให้เกิดความเสียหายต่อสิ่งแวดล้อมในพื้นที่และชุมชนเพิ่มขึ้น จากที่ระบุในรายงานการประเมินผลกระทบสิ่งแวดล้อมที่ได้รับความเห็นจากคณะกรรมการสิ่งแวดล้อมแห่งชาติ หรือได้รับความเห็นชอบหรือถือว่าได้รับความเห็นชอบจากคณะกรรมการผู้ชำนาญการ หรือจะต้องไม่เป็นโครงการหรือกิจการหรือการดำเนินการที่อาจมีผลกระทบต่อทรัพยากรธรรมชาติ คุณภาพ สิ่งแวดล้อม สุขภาพอนามัย คุณภาพชีวิต หรือส่วนได้เสียสำคัญอื่นใดของประชาชนหรือชุมชนหรือสิ่งแวดล้อมอย่างรุนแรง และผู้ดำเนินการหรือผู้ขออนุญาตต้องทบทวนมาตรการป้องกันและแก้ไขผลกระทบสิ่งแวดล้อมในรายงานการประเมินผลกระทบสิ่งแวดล้อมที่ได้รับความเห็นหรือได้รับความเห็นชอบเสนอให้คณะกรรมการสิ่งแวดล้อมแห่งชาติหรือคณะกรรมการผู้ชำนาญการพิจารณาใหม่แล้วแต่กรณี

มาตรา ๕๑/๗ ให้คณะกรรมการผู้ชำนาญการได้รับเบี้ยประชุมตามที่กำหนดในพระราชกฤษฎีกา

ในการพิจารณารายงานการประเมินผลกระทบสิ่งแวดล้อมตามมาตรา ๔๙ และมาตรา ๕๑/๑ คณะกรรมการผู้ชำนาญการจะมอบหมายให้บุคคลหรือสถาบันใดได้ให้ความเห็นเพื่อประกอบการพิจารณารายงานการประเมินผลกระทบสิ่งแวดล้อมของคณะกรรมการผู้ชำนาญการ โดยได้รับค่าตอบแทนตามที่กำหนดในพระราชกฤษฎีกาก็ได้

บุคคลซึ่งได้รับมอบหมายจากคณะกรรมการผู้ชำนาญการตามวรรคสองจะต้องไม่เป็นข้าราชการหรือเจ้าหน้าที่หรือบุคลากรในสังกัดสำนักงานนโยบายและแผนทรัพยากรธรรมชาติและสิ่งแวดล้อม หรือหน่วยงานของรัฐตามที่คณะกรรมการสิ่งแวดล้อมแห่งชาติมอบหมายให้

ปฏิบัติหน้าที่แทน แล้วแต่กรณี และมีคุณสมบัติและไม่มีลักษณะต้องห้ามตามที่คณะกรรมการ
สิ่งแวดล้อมแห่งชาติประกาศกำหนด

รายงานการประเมินผลกระทบสิ่งแวดล้อมที่คณะกรรมการผู้ชำนาญการจะมอบหมาย
ให้บุคคลตามวรรคสองเป็นผู้ให้ความเห็นประกอบการพิจารณาได้จะต้องเป็นรายงานการ
ประเมินผลกระทบสิ่งแวดล้อมสำหรับโครงการหรือกิจการหรือการดำเนินการของรัฐหรือที่
รัฐจะอนุญาตให้ผู้ใดดำเนินการที่อาจมีผลกระทบต่อทรัพยากรธรรมชาติ คุณภาพสิ่งแวดล้อม
สุขภาพอนามัย คุณภาพชีวิต หรือส่วนได้เสียสำคัญอื่นใดของประชาชนหรือชุมชนหรือ
สิ่งแวดล้อมอย่างรุนแรง หรือมีความยุ่งยากซับซ้อน หรือมีการใช้เทคโนโลยีขั้นสูง หรือต้องใช้
ความรู้ความเชี่ยวชาญเฉพาะด้าน ทั้งนี้ ตามที่คณะกรรมการสิ่งแวดล้อมแห่งชาติประกาศ
กำหนด”

มาตรา ๖ ให้ยกเลิกความในมาตรา ๘๖ แห่งพระราชบัญญัติส่งเสริมและรักษาคุณภาพ
สิ่งแวดล้อมแห่งชาติ พ.ศ. ๒๕๓๕ และให้ใช้ความต่อไปนี้แทน

“มาตรา ๘๖ ในการปฏิบัติหน้าที่ของพนักงานเจ้าหน้าที่ตามมาตรา ๖๕ และการ
ปฏิบัติหน้าที่ของเจ้าพนักงานควบคุมมลพิษตามมาตรา ๘๒ (๑) ให้ทำต่อหน้าเจ้าของหรือ
ผู้ครอบครองสถานที่หรือยานพาหนะ ถ้าหากบุคคลดังกล่าวไม่ได้ ให้ทำต่อหน้าบุคคลอื่นอย่างน้อย
สองคน ซึ่งพนักงานเจ้าหน้าที่หรือเจ้าพนักงานควบคุมมลพิษได้ขอร้องให้มาเป็นพยาน”

มาตรา ๗ ให้เพิ่มความต่อไปนี้เป็นมาตรา ๑๐๑/๑ และมาตรา ๑๐๑/๒ แห่ง
พระราชบัญญัติส่งเสริมและรักษาคุณภาพสิ่งแวดล้อมแห่งชาติ พ.ศ. ๒๕๓๕

“มาตรา ๑๐๑/๑ ผู้ดำเนินการหรือผู้ขออนุญาตผู้ใดก่อสร้างหรือดำเนินโครงการ
หรือกิจการก่อนที่รายงานการประเมินผลกระทบสิ่งแวดล้อมตามมาตรา ๔๘ จะได้รับความ
เห็นชอบหรือถือว่าได้รับความเห็นชอบจากคณะกรรมการผู้ชำนาญการ ต้องระวางโทษปรับ
ไม่เกินหนึ่งล้านบาท และปรับอีกไม่เกินวันละหนึ่งแสนบาทตลอดระยะเวลาที่ไม่ได้ปฏิบัติให้
ถูกต้องหรือหยุดการกระทำนั้น

ถ้าการกระทำผิดตามวรรคหนึ่งเป็นการก่อสร้างหรือดำเนินการในโครงการหรือ
กิจการหรือการดำเนินการใดที่อาจมีผลกระทบต่อทรัพยากรธรรมชาติ คุณภาพสิ่งแวดล้อม
สุขภาพอนามัย คุณภาพชีวิต หรือส่วนได้เสียสำคัญอื่นใดของประชาชนหรือชุมชนหรือสิ่งแวดล้อม
อย่างรุนแรง ผู้กระทำความผิดต้องระวางโทษหนักกว่าโทษที่กฎหมายบัญญัติในวรรคหนึ่งกึ่งหนึ่ง

มาตรา ๑๐๑/๒ ผู้ดำเนินการหรือผู้ขออนุญาตผู้ใดไม่นำส่งรายงานผลการปฏิบัติ
ตามมาตรการที่กำหนดไว้ในรายงานการประเมินผลกระทบสิ่งแวดล้อมตามมาตรา ๕๑/๕
วรรคหนึ่ง ต้องระวางโทษปรับไม่เกินหนึ่งล้านบาท”

มาตรา ๘ ให้เพิ่มความต่อไปนี้เป็นมาตรา ๑๑๐/๑ และมาตรา ๑๑๐/๒ แห่ง
พระราชบัญญัติส่งเสริมและรักษาคุณภาพสิ่งแวดล้อมแห่งชาติ พ.ศ. ๒๕๓๕

“มาตรา ๑๑๐/๑ ให้รัฐมนตรีมีอำนาจแต่งตั้งคณะกรรมการเปรียบเทียบในเขต
กรุงเทพมหานครและในส่วนภูมิภาคได้ตามความเหมาะสม

คณะกรรมการเปรียบเทียบแต่ละคณะให้มีจำนวนสามคน และต้องแต่งตั้งจากผู้แทน
สำนักงานอัยการสูงสุด ผู้แทนสำนักงานตำรวจแห่งชาติ และผู้แทนกระทรวงทรัพยากรธรรมชาติและ
สิ่งแวดล้อม โดยมีวาระการดำรงตำแหน่งคราวละสองปี แต่เมื่อพ้นจากตำแหน่งแล้วอาจ
ได้รับแต่งตั้งอีกได้

การพ้นจากตำแหน่งก่อนวาระ การประชุม และวิธีพิจารณาของคณะกรรมการ
เปรียบเทียบให้เป็นไปตามที่รัฐมนตรีประกาศกำหนด

มาตรา ๑๑๐/๒ บรรดาความผิดตามพระราชบัญญัตินี้ที่มีโทษปรับสถานเดียว หรือเป็น
ความผิดที่มีโทษปรับหรือจำคุกไม่เกินสองปี ให้คณะกรรมการเปรียบเทียบมีอำนาจเปรียบเทียบได้

ในกรณีที่พนักงานสอบสวน เจ้าพนักงานควบคุมมลพิษ หรือพนักงานเจ้าหน้าที่พบว่า
บุคคลใดกระทำความผิดตามวรรคหนึ่ง และบุคคลนั้นยินยอมให้เปรียบเทียบ ให้พนักงาน
สอบสวน เจ้าพนักงานควบคุมมลพิษ หรือพนักงานเจ้าหน้าที่ แล้วแต่กรณี ส่งเรื่องให้คณะกรรมการ
เปรียบเทียบภายในเจ็ดวันนับแต่วันที่บุคคลนั้นแสดงความยินยอมให้เปรียบเทียบ

เมื่อผู้ต้องหาได้ชำระค่าปรับตามจำนวนที่เปรียบเทียบภายในสามสิบวันนับแต่วัน
ที่มีการเปรียบเทียบแล้ว ให้ถือว่าคดีเลิกกันตามบทบัญญัติแห่งประมวลกฎหมายวิธีพิจารณา
ความอาญา”

มาตรา ๙ ให้ยกเลิก ๑. ของอัตราค่าธรรมเนียมทำพระราชบัญญัติส่งเสริมและ
รักษาคุณภาพสิ่งแวดล้อมแห่งชาติ พ.ศ. ๒๕๓๕

มาตรา ๑๐ ให้ยกเลิกความใน ๒. ของอัตราค่าธรรมเนียมทำพระราชบัญญัติ
ส่งเสริมและรักษาคุณภาพสิ่งแวดล้อมแห่งชาติ พ.ศ. ๒๕๓๕ และให้ใช้ความต่อไปนี้แทน

“๒. โบราณคดีเป็นผู้จัดทำรายงาน ปีละ ๕,๐๐๐ บาท”

การประเมินผลกระทบสิ่งแวดล้อม

มาตรา ๑๑ ให้เพิ่มความต่อไปนี้เป็น ๗. ของอัตราค่าธรรมเนียมท้ายพระราชบัญญัติส่งเสริมและรักษาคุณภาพสิ่งแวดล้อมแห่งชาติ พ.ศ. ๒๕๓๕

“๗. การต่ออายุใบอนุญาต ครั้งละเท่ากับค่าธรรมเนียมใบอนุญาต”

มาตรา ๑๒ ให้คณะกรรมการผู้ชำนาญการพิจารณารายงานการวิเคราะห์ผลกระทบสิ่งแวดล้อมซึ่งคณะกรรมการสิ่งแวดล้อมแห่งชาติแต่งตั้งขึ้นตามพระราชบัญญัติส่งเสริมและรักษาคุณภาพสิ่งแวดล้อมแห่งชาติ พ.ศ. ๒๕๓๕ ปฏิบัติหน้าที่ต่อไปจนกว่าจะมีการแต่งตั้งคณะกรรมการผู้ชำนาญการพิจารณารายงานการประเมินผลกระทบสิ่งแวดล้อมตามพระราชบัญญัติส่งเสริมและรักษาคุณภาพสิ่งแวดล้อมแห่งชาติ พ.ศ. ๒๕๓๕ ซึ่งแก้ไขเพิ่มเติมโดยพระราชบัญญัตินี้

มาตรา ๑๓ บรรดารายงานการวิเคราะห์ผลกระทบสิ่งแวดล้อมสำหรับโครงการหรือกิจการตามพระราชบัญญัติส่งเสริมและรักษาคุณภาพสิ่งแวดล้อมแห่งชาติ พ.ศ. ๒๕๓๕ ที่ได้ยื่นไว้ก่อนวันที่พระราชบัญญัตินี้ใช้บังคับ และยังอยู่ในระหว่างการพิจารณา ให้ถือว่าเป็นรายงานการประเมินผลกระทบสิ่งแวดล้อมตามพระราชบัญญัติส่งเสริมและรักษาคุณภาพสิ่งแวดล้อมแห่งชาติ พ.ศ. ๒๕๓๕ ซึ่งแก้ไขเพิ่มเติมโดยพระราชบัญญัตินี้ และให้ดำเนินการต่อไปตามหลักเกณฑ์และวิธีการที่กำหนดตามพระราชบัญญัติส่งเสริมและรักษาคุณภาพสิ่งแวดล้อมแห่งชาติ พ.ศ. ๒๕๓๕ ซึ่งแก้ไขเพิ่มเติมโดยพระราชบัญญัตินี้

ให้รายงานการวิเคราะห์ผลกระทบสิ่งแวดล้อมสำหรับโครงการหรือกิจการตามพระราชบัญญัติส่งเสริมและรักษาคุณภาพสิ่งแวดล้อมแห่งชาติ พ.ศ. ๒๕๓๕ ที่คณะกรรมการผู้ชำนาญการพิจารณารายงานการวิเคราะห์ผลกระทบสิ่งแวดล้อมได้ให้ความเห็นชอบ หรือถือได้ว่าให้ความเห็นชอบ หรือที่คณะกรรมการสิ่งแวดล้อมแห่งชาติได้ให้ความเห็นแล้ว สามารถนำไปใช้เพื่อเสนอขอรับความเห็นชอบจากคณะรัฐมนตรีหรือประกอบกรพิจารณาอนุญาตตามกฎหมายได้ ภายในระยะเวลาห้าปีนับแต่วันที่พระราชบัญญัตินี้ใช้บังคับ

มาตรา ๑๔ โครงการหรือกิจการที่ได้รับความยินยอมจากสำนักงานนโยบายและแผนทรัพยากรธรรมชาติและสิ่งแวดล้อมให้ปฏิบัติตามมาตรการที่กำหนด โดยได้รับการยกเว้นไม่ต้องจัดทำรายงานการวิเคราะห์ผลกระทบสิ่งแวดล้อมตามพระราชบัญญัติส่งเสริมและรักษาคุณภาพสิ่งแวดล้อมแห่งชาติ พ.ศ. ๒๕๓๕ ก่อนวันที่พระราชบัญญัตินี้ใช้บังคับ ให้

โครงการหรือกิจการนั้นสามารถดำเนินการต่อไปได้ โดยต้องปฏิบัติตามมาตรการที่ได้แสดงความยินยอม นำไปปฏิบัติและสร้งรายงานผลการปฏิบัติตามมาตรการที่กำหนดตามหลักเกณฑ์และวิธีการที่กำหนดตามพระราชบัญญัติส่งเสริมและรักษาคุณภาพสิ่งแวดล้อมแห่งชาติ พ.ศ. ๒๕๓๕

มาตรา ๑๕ ให้ผู้รับใบอนุญาตเป็นผู้มีสิทธิทำรายงานการวิเคราะห์ผลกระทบสิ่งแวดล้อมตามพระราชบัญญัติส่งเสริมและรักษาคุณภาพสิ่งแวดล้อมแห่งชาติ พ.ศ. ๒๕๓๕ เป็นผู้รับใบอนุญาตเป็นผู้จัดทำรายงานการประเมินผลกระทบสิ่งแวดล้อมตามพระราชบัญญัติส่งเสริมและรักษาคุณภาพสิ่งแวดล้อมแห่งชาติ พ.ศ. ๒๕๓๕ ซึ่งแก้ไขเพิ่มเติมโดยพระราชบัญญัตินี้ได้ต่อไปจนกว่าใบอนุญาตจะสิ้นอายุ

มาตรา ๑๖ บรรดาคำขอรับใบอนุญาตเป็นผู้มีสิทธิทำรายงานการวิเคราะห์ผลกระทบสิ่งแวดล้อมตามพระราชบัญญัติส่งเสริมและรักษาคุณภาพสิ่งแวดล้อมแห่งชาติ พ.ศ. ๒๕๓๕ ที่ได้ยื่นไว้ ก่อนวันที่พระราชบัญญัตินี้ใช้บังคับ ให้ถือว่าเป็นคำขอรับใบอนุญาตเป็นผู้จัดทำรายงานการประเมินผลกระทบสิ่งแวดล้อมตามพระราชบัญญัติส่งเสริมและรักษาคุณภาพสิ่งแวดล้อมแห่งชาติ พ.ศ. ๒๕๓๕ ซึ่งแก้ไขเพิ่มเติมโดยพระราชบัญญัตินี้ และให้พิจารณาดำเนินการตามหลักเกณฑ์ วิธีการ และเงื่อนไขที่บัญญัติไว้ในพระราชบัญญัติส่งเสริมและรักษาคุณภาพสิ่งแวดล้อมแห่งชาติ พ.ศ. ๒๕๓๕ ซึ่งแก้ไขเพิ่มเติมโดยพระราชบัญญัตินี้ ทั้งนี้ การใดที่ได้ดำเนินการไปตามขั้นตอนโดยชอบตามพระราชบัญญัติส่งเสริมและรักษาคุณภาพสิ่งแวดล้อมแห่งชาติ พ.ศ. ๒๕๓๕ แล้ว ให้ถือว่าเป็นดำเนินการโดยชอบตามพระราชบัญญัติส่งเสริมและรักษาคุณภาพสิ่งแวดล้อมแห่งชาติ พ.ศ. ๒๕๓๕ ซึ่งแก้ไขเพิ่มเติมโดยพระราชบัญญัตินี้

มาตรา ๑๗ บรรดากฎกระทรวง ข้อบังคับ ระเบียบ ประกาศ หรือคำสั่งที่ออกตามพระราชบัญญัติส่งเสริมและรักษาคุณภาพสิ่งแวดล้อมแห่งชาติ พ.ศ. ๒๕๓๕ เฉพาะที่เกี่ยวข้องกับการจัดทำรายงานการวิเคราะห์ผลกระทบสิ่งแวดล้อม ที่ใช้บังคับอยู่ในวันก่อนวันที่พระราชบัญญัตินี้ใช้บังคับ ให้ยังคงใช้บังคับได้ต่อไปเพียงเท่าที่ไม่ขัดหรือแย้งกับพระราชบัญญัติส่งเสริมและรักษาคุณภาพสิ่งแวดล้อมแห่งชาติ พ.ศ. ๒๕๓๕ ซึ่งแก้ไขเพิ่มเติมโดยพระราชบัญญัตินี้จนกว่าจะมีพระราชกฤษฎีกา กฎกระทรวง หรือประกาศ ตามพระราชบัญญัติส่งเสริมและรักษาคุณภาพสิ่งแวดล้อมแห่งชาติ พ.ศ. ๒๕๓๕ ซึ่งแก้ไขเพิ่มเติมโดยพระราชบัญญัตินี้ใช้บังคับ

การดำเนินการออกพระราชกฤษฎีกา กฎกระทรวง หรือประกาศตามพระราชบัญญัตินี้ให้ดำเนินการให้แล้วเสร็จภายในเก้าสิบวันนับแต่วันที่พระราชบัญญัตินี้ใช้บังคับ หากไม่

สามารถดำเนินการได้ ให้รัฐมนตรีรายงานเหตุผลที่ไม่อาจดำเนินการได้ต่อคณะรัฐมนตรีเพื่อทราบ

มาตรา ๑๘ ให้รัฐมนตรีว่าการกระทรวงทรัพยากรธรรมชาติและสิ่งแวดล้อมรักษาการตามพระราชบัญญัตินี้

ผู้รับสนองพระราชโองการ

พลเอก ประยุทธ์ จันทร์โอชา

นายกรัฐมนตรี

หมายเหตุ :- เหตุผลในการประกาศใช้พระราชบัญญัติฉบับนี้ คือ โดยที่พระราชบัญญัติส่งเสริมและรักษาคุณภาพสิ่งแวดล้อมแห่งชาติ พ.ศ. ๒๕๓๕ บัญญัติให้การจัดทำรายงานการวิเคราะห์ผลกระทบสิ่งแวดล้อมสำหรับโครงการหรือกิจการที่อาจก่อให้เกิดผลกระทบต่อชุมชนอย่างรุนแรงทั้งทางด้านคุณภาพสิ่งแวดล้อม ทรัพยากรธรรมชาติและสุขภาพ ให้เป็นตามที่กำหนดในประกาศกระทรวงทรัพยากรธรรมชาติและสิ่งแวดล้อม อันเป็นการไม่สอดคล้องกับมาตรา ๕๘ และมาตรา ๒๗๘ ของรัฐธรรมนูญแห่งราชอาณาจักรไทย ซึ่งบัญญัติให้มีการจัดทำกฎหมายที่จำเป็นเพื่อกำหนดให้การดำเนินการใดของรัฐหรือที่รัฐจะอนุญาตให้ผู้ใดดำเนินการ ถ้าการนั้นอาจมีผลกระทบต่อทรัพยากรธรรมชาติ คุณภาพสิ่งแวดล้อม สุขภาพ อนามัย คุณภาพชีวิต หรือส่วนได้เสียสำคัญอื่นใดของประชาชนหรือชุมชนหรือสิ่งแวดล้อมอย่างรุนแรง ต้องดำเนินการให้มีการศึกษาและประเมินผลกระทบต่อคุณภาพสิ่งแวดล้อมและสุขภาพของประชาชนหรือชุมชน และจัดให้มีการรับฟังความคิดเห็นของผู้มีส่วนได้เสียและประชาชนและชุมชนที่เกี่ยวข้องก่อน เพื่อนำมาประกอบการพิจารณาดำเนินการหรืออนุญาตตามกฎหมาย ประกอบกับกระบวนการและขั้นตอนการจัดทำ การเสนอ และการพิจารณารายงานการวิเคราะห์ผลกระทบสิ่งแวดล้อมตามที่กำหนดไว้ในพระราชบัญญัตินี้ดังกล่าวเป็นหลักเกณฑ์การปฏิบัติที่ได้ใช้บังคับเป็นเวลานานแล้ว และในปัจจุบันไม่สอดคล้องกับสถานการณ์ที่เปลี่ยนแปลงไป สมควรปรับปรุงบทบัญญัติเกี่ยวกับการจัดทำรายงานการวิเคราะห์ผลกระทบสิ่งแวดล้อมและระบบการวิเคราะห์ผลกระทบสิ่งแวดล้อม ให้สอดคล้องกับบทบัญญัติของรัฐธรรมนูญแห่งราชอาณาจักรไทย และเพื่อให้มีมาตรฐานอันเป็นที่ยอมรับและได้รับความเชื่อมั่นจากทุกภาคส่วนในการดำรงไว้ซึ่งการรักษาคุณภาพสิ่งแวดล้อมและทรัพยากรธรรมชาติควบคู่ไปกับการพัฒนาประเทศอย่างสมดุลจึงจำเป็นต้องตราพระราชบัญญัตินี้

ประกาศในราชกิจจานุเบกษา เล่ม ๑๓๕ ตอนที่ ๒๗ ก วันที่ ๑๙ เมษายน ๒๕๖๑



ประเภท ขนาด หลักเกณฑ์ ในการจัดทำ
รายงานการประเมินผลกระทบสิ่งแวดล้อม
(ไม่รวมพื้นที่คุ้มครองสิ่งแวดล้อม)

ข้อ ๒ ในประกาศนี้

“ขนาด” ให้ความหมายรวมถึง จำนวน กำลังการผลิต หรือระวางรับน้ำหนัก แล้วแต่กรณีด้วย

“คณะกรรมการผู้ชำนาญการ” หมายความว่า ผู้ที่ได้รับแต่งตั้ง หรือเห็นชอบจาก คณะกรรมการสิ่งแวดล้อมแห่งชาติให้ทำหน้าที่พิจารณารายงานการประเมินผลกระทบสิ่งแวดล้อม ทั้งที่เป็นการทั่วไปและในพื้นที่ใดพื้นที่หนึ่งเป็นการเฉพาะ เช่น พื้นที่กรุงเทพมหานคร จังหวัด ต่างๆ หรือในเขตพื้นที่ให้ใช้มาตรการคุ้มครองสิ่งแวดล้อม เป็นต้น

“อนุญาต” หมายความว่า การที่เจ้าหน้าที่ของหน่วยงานของรัฐยินยอมให้บุคคล ใดกระทำการใดที่มีกฎหมายกำหนดให้ต้องได้รับความยินยอมก่อนกระทำการนั้น และให้ หมายความว่ารวมถึงการออกใบอนุญาต การอนุมัติ การจดทะเบียน การขึ้นทะเบียน การรับแจ้ง การให้ประทับตรา และการให้อาชญาบัตรด้วย

“ขยะมูลฝอย” หมายความว่า เศษกระดาษ เศษผ้า เศษอาหาร เศษสินค้า เศษวัตถุ กระจกพลาสติกภาชนะที่ใส่อาหาร แก้ว วัสดุสัตว์ ซากสัตว์ หรือสิ่งอื่นใดที่เก็บกวาดจากถนน ตลาด ที่เลี้ยงสัตว์ หรือที่อื่น

“พื้นที่ซึ่งมีสารมลพิษทางอากาศสูงเกินกว่าร้อยละ ๘๐” หมายความว่า พื้นที่ซึ่ง มีผลการตรวจวัดฝุ่นละอองรวมหรือฝุ่นละอองขนาดไม่เกิน ๑๐๐ ไมครอน ฝุ่นละอองขนาด ไม่เกิน ๑๐ ไมครอน ก๊าซซัลเฟอร์ไดออกไซด์ และก๊าซไนโตรเจนไดออกไซด์ ก่อนดำเนินโครงการ โรงไฟฟ้าพลังความร้อนที่ใช้ขยะมูลฝอยเป็นเชื้อเพลิงเกินกว่าร้อยละ ๘๐ ของค่ามาตรฐาน ตามประกาศของคณะกรรมการสิ่งแวดล้อมแห่งชาติที่ออกตามความในมาตรา ๓๒ แห่งพระราช บัญญัติส่งเสริมและรักษาคุณภาพสิ่งแวดล้อมแห่งชาติ พ.ศ. ๒๕๓๕ อย่างน้อย ๔ จุด โดยต้อง ตรวจวัดติดต่อกันอย่างน้อย ๗ วัน ในช่วงเดือนมีนาคมถึงเดือนกันยายน และช่วงเดือนตุลาคม ถึงเดือนกุมภาพันธ์ โดยช่วงเวลาที่ต้องตรวจวัดจะต้องห่างกัน ๕-๗ เดือน พร้อมกับบันทึกกิจกรรม ในขณะทำการตรวจวัดและแผนผังแสดงตำแหน่งที่ทำการตรวจวัด

“ลุ่มน้ำหลัก” หมายความว่า ลุ่มน้ำหลัก ๒๕ ลุ่มน้ำ ตามเอกสารท้ายประกาศ ๑

“ประตูระบายน้ำในแม่น้ำสายหลัก” หมายความว่า อาคารที่สร้างขึ้นในทางน้ำ เพื่อทด กักกันหรือระบายน้ำ โดยมีช่องเปิดเปิดได้ ในแม่น้ำสายหลักตามเอกสารท้ายประกาศ ๒

“อุตสาหกรรมเหล็กหรือเหล็กกล้า” หมายความว่า

กลุ่ม ๑ เหล็กขั้นต้นหรือเหล็กขั้นกลาง โดยเป็นโครงการ กิจการ หรือ การดำเนินการที่มีการถลุง การหลอม หรือการหล่อ

กลุ่ม ๒ เหล็กขั้นปลาย ได้แก่ โครงการ กิจการ หรือการดำเนินการ ที่มี

(๑) การรีดเหล็ก (Rolling) ทั้งการรีดร้อนและรีดเย็น ยกเว้นการรีด ขึ้นรูปเย็น (Cold Roll Forming) และการรีดปรับสภาพผิว (Skin-pass หรือ Temper Rolling)

(๒) การทุบขึ้นรูปร้อน (Hot Forging)

(๓) การเคลือบผิวของอุตสาหกรรมเหล็กหรือเหล็กกล้า (ทั้งกรรมวิธี จุ่มด้วยโลหะหลอมเหลว กรรมวิธีทางไฟฟ้า กรรมวิธีทางเคมี กรรมวิธีทางไฟฟ้าเคมี)

(๔) การหล่อเหล็กรูปพรรณ (Ferrous Metal Foundries)

“อาคารประกอบธุรกิจค้าปลีกหรือค้าส่ง” หมายความว่า อาคารตามกฎหมายว่า ด้วยการควบคุมอาคาร ที่ใช้ในการประกอบกิจการค้าปลีกหรือกิจการค้าส่ง ซึ่งสินค้าอุปโภค บริโภคที่ใช้ส่วนบุคคลหรือใช้ในครัวเรือนในชีวิตประจำวันเป็นส่วนใหญ่

“ธุรกิจค้าปลีกหรือค้าส่ง” หมายความว่า กิจการค้าปลีกหรือกิจการค้าส่ง ซึ่งสินค้า อุปโภคบริโภคที่ใช้ส่วนบุคคลหรือใช้ในครัวเรือนในชีวิตประจำวันเป็นส่วนใหญ่

“ค้าปลีก” หมายความว่า การประกอบธุรกิจโดยการขายสินค้าในจำนวนน้อยให้แก่ ผู้บริโภค

“ค้าส่ง” หมายความว่า การประกอบธุรกิจโดยการขายสินค้าในจำนวนมากให้แก่ ผู้ซื้อเพื่อนำไปขายให้แก่ผู้บริโภค หรือนำไปให้บริการต่อ

“ระบบขนส่งก๊าซธรรมชาติทางท่อบนบก” หมายความว่า ระบบการขนส่งก๊าซ ธรรมชาติทางท่อตามกฎหมายกระทรวงว่าด้วยระบบการขนส่งก๊าซธรรมชาติทางท่อ ทั้งที่วางบน พื้นดินใต้ดินในน้ำ หรือวางอยู่บนสิ่งปลูกสร้างใดๆ แต่ไม่รวมถึงระบบการขนส่งก๊าซธรรมชาติ ทางท่อที่อยู่ในพื้นที่นอกชายฝั่งทะเลจนถึงสถานีแรกบนฝั่ง

หมวด ๑

โครงการ กิจการ หรือการดำเนินการซึ่งต้องจัดทำ

รายงานการประเมินผลกระทบสิ่งแวดล้อม



ข้อ ๓ ให้โครงการ กิจการ หรือการดำเนินการใดของรัฐหรือที่รัฐจะอนุญาต ตาม ขนาดที่กำหนดไว้ในเอกสารท้ายประกาศ ๓ และ ๔ เป็นโครงการ กิจการ หรือการดำเนินการ ซึ่งผู้ดำเนินการหรือผู้ขออนุญาตต้องจัดทำรายงานการประเมินผลกระทบสิ่งแวดล้อม

ข้อ ๔ โครงการ กิจการ หรือการดำเนินการใดของรัฐหรือที่รัฐจะอนุญาต แต่มีขนาดไม่ถึงตามที่กำหนดไว้ในข้อ ๓ หากมีการขยายขนาดของโครงการ กิจการ หรือการดำเนินการดังกล่าวในภายหลังจนถึงเกณฑ์ที่กำหนดไว้ ผู้ดำเนินการหรือผู้ขออนุญาตจะต้องจัดทำรายงานให้เป็นไปตามที่กำหนดไว้ในประกาศฉบับนี้ด้วย

ในกรณีที่โครงการ กิจการ หรือการดำเนินการใดมีการจัดทำรายงานการประเมินผลกระทบต่อสิ่งแวดล้อมตามประกาศฉบับนี้ไว้แล้ว และเจ้าหน้าที่ของรัฐซึ่งมีอำนาจอนุญาตได้นำมาตรการป้องกันและแก้ไขผลกระทบต่อสิ่งแวดล้อม มาตรการติดตามตรวจสอบผลกระทบต่อสิ่งแวดล้อม และการจัดส่งรายงานผลการปฏิบัติตามมาตรการดังกล่าว ไปกำหนดเป็นเงื่อนไขในการสั่งอนุญาตหรือต่อใบอนุญาตตามกฎหมายในเรื่องนั้น การเปลี่ยนแปลงรายละเอียดใดๆ หรือการขยายขนาดของโครงการ กิจการ หรือการดำเนินการให้แตกต่างไปจากที่กำหนดไว้ในรายงาน ผู้ดำเนินการหรือผู้ขออนุญาตจะต้องจัดทำข้อมูล หรือรายงานการแก้ไขเปลี่ยนแปลงรายละเอียด หรือจัดทำเป็นรายงานการประเมินผลกระทบต่อสิ่งแวดล้อมฉบับใหม่ ทั้งนี้ ให้สอดคล้องและเป็นไปตามเงื่อนไขการเปลี่ยนแปลงที่กำหนดไว้ในมาตรการด้านสิ่งแวดล้อมของโครงการ กิจการ หรือการดำเนินการนั้นๆ

การพิจารณารายงานการประเมินผลกระทบต่อสิ่งแวดล้อมตามประกาศนี้ หากต้องมีการแก้ไข เพิ่มเติม หรือต้องจัดทำสถิติ ข้อมูล หรือเหตุผลทางวิชาการใหม่ในเรื่องใด เป็นดุลพินิจของคณะกรรมการผู้ชำนาญการ แต่ทั้งนี้คณะกรรมการผู้ชำนาญการจะต้องแสดงถึงความเหมาะสม ความได้สัดส่วน และความจำเป็นในการใช้ดุลพินิจในเรื่องนั้นๆ ไว้ด้วย และให้ความเห็นของคณะกรรมการผู้ชำนาญการในกรณีดังกล่าวเป็นที่สุด

ข้อ ๕ ในกรณีโครงการ กิจการ หรือการดำเนินการใดของรัฐหรือที่รัฐจะอนุญาตเป็นโครงการ กิจการ หรือการดำเนินการที่ต้องจัดทำรายงานการประเมินผลกระทบต่อสิ่งแวดล้อมตามประกาศกระทรวงทรัพยากรธรรมชาติและสิ่งแวดล้อม เรื่อง กำหนดโครงการ กิจการ หรือการดำเนินการที่อาจมีผลกระทบต่อทรัพยากรธรรมชาติ คุณภาพสิ่งแวดล้อม สุขภาพอนามัย คุณภาพชีวิต ของประชาชนในชุมชนอย่างรุนแรงซึ่งต้องจัดทำรายงานการประเมินผลกระทบต่อสิ่งแวดล้อม และหลักเกณฑ์ วิธีการ และเงื่อนไขในการจัดทำรายงานการประเมินผลกระทบต่อสิ่งแวดล้อม ให้ผู้ดำเนินการหรือผู้ขออนุญาตจัดทำรายงานการประเมินผลกระทบต่อสิ่งแวดล้อมตามประกาศดังกล่าวแต่เพียงอย่างเดียว

หมวด ๓

หลักเกณฑ์ วิธีการ และเงื่อนไขในการจัดทำ รายงานการประเมินผลกระทบต่อสิ่งแวดล้อม



ข้อ ๖ การจัดทำรายงานการประเมินผลกระทบต่อสิ่งแวดล้อมของโครงการ กิจการ หรือการดำเนินการซึ่งผู้ดำเนินการหรือผู้ขออนุญาตต้องจัดทำรายงานการประเมินผลกระทบต่อสิ่งแวดล้อมตามข้อ ๓ ให้แบ่งออกเป็น

(๑) รายงานผลกระทบต่อสิ่งแวดล้อมเบื้องต้น และ

(๒) รายงานการประเมินผลกระทบต่อสิ่งแวดล้อม

ข้อ ๗ การจัดทำรายงานผลกระทบต่อสิ่งแวดล้อมเบื้องต้น ตามข้อ ๖ (๑) จะต้องประกอบไปด้วยสาระสำคัญอย่างน้อย ดังต่อไปนี้

(๑) บทนำ ให้แสดงที่มา วัตถุประสงค์ เหตุผลความจำเป็น ขอบเขตการศึกษา และวิธีการศึกษารวมทั้งทางเลือกในการเลือกที่ตั้ง และ/หรือทางเลือกของวิธีการที่ใช้ ซึ่งต้องสอดคล้องกับวัตถุประสงค์และวิธีดำเนินการโครงการ กิจการ หรือการดำเนินการนั้นด้วย พร้อมระบุเหตุผลและการตัดสินใจตามทางเลือกที่เสนอ

(๒) รายละเอียดโครงการ ให้มีรายละเอียดที่สามารถแสดงภาพรวมของโครงการ กิจการ หรือ การดำเนินการได้อย่างชัดเจน ได้แก่ ประเภท ขนาด วิธีการดำเนินการ กิจกรรม ประกอบ และสถานที่ตั้งของโครงการ กิจการ หรือการดำเนินการ โดยมีภาพถ่ายและแผนที่แสดงสถานที่ตั้ง รวมทั้งภาพถ่ายและแผนที่แสดงองค์ประกอบทางสิ่งแวดล้อมในบริเวณที่อาจได้รับผลกระทบจากโครงการ กิจการ หรือการดำเนินการ ในมาตราส่วน ๑:๕๐,๐๐๐ และ/หรือ มาตราส่วนที่เหมาะสม ตลอดจนแผนผังการใช้ที่ดินของโครงการ กิจการ หรือการดำเนินการ โดยแสดงทิศทางและมาตราส่วนที่เหมาะสม

(๓) สภาพสิ่งแวดล้อมปัจจุบัน ให้แสดงรายละเอียดพร้อมภาพถ่ายทรัพยากรธรรมชาติ และสิ่งแวดล้อมทางกายภาพ ทางชีวภาพ คุณค่าการใช้ประโยชน์ของมนุษย์ และคุณค่าต่อคุณภาพชีวิต รวมทั้งการให้ข้อมูลข่าวสารกับประชาชนในพื้นที่ และรับฟังความคิดเห็นจากประชาชนและหน่วยงานที่เกี่ยวข้องตั้งแต่เริ่มต้นการจัดทำรายงาน เพื่อนำผลการรับฟังความคิดเห็นและสภาพปัญหาปัจจุบันมาใช้ประกอบการจัดทำรายงาน พร้อมกับให้แสดงแผนที่สภาพแวดล้อม และการใช้ประโยชน์ที่ดินโดยรอบที่อาจได้รับผลกระทบทั้งในระยะสั้นและระยะยาวจากการดำเนินการดังกล่าวด้วย

(๔) การประเมินผลกระทบต่อสิ่งแวดล้อม จะต้องให้ความสำคัญกับผลกระทบต่อสิ่งแวดล้อมที่มีนัยสำคัญ ซึ่งอาจเกิดขึ้นจากการดำเนินโครงการ กิจการ หรือการดำเนินการ ทั้งที่เป็น

ผลกระทบทางตรงและผลกระทบทางอ้อมต่อทรัพยากรธรรมชาติและสิ่งแวดล้อม และคุณค่าต่างๆ ตาม (๓)

(๕) มาตรการป้องกันและแก้ไขผลกระทบสิ่งแวดล้อม และมาตรการติดตามตรวจสอบผลกระทบสิ่งแวดล้อม อย่างน้อยต้องประกอบด้วยสาระสำคัญดังนี้

(ก) รายละเอียดมาตรการป้องกันและแก้ไขผลกระทบสิ่งแวดล้อม จากการประเมินผลกระทบสิ่งแวดล้อมที่เกิดขึ้นตาม (๔) และในกรณีที่ความเสียหายไม่อาจหลีกเลี่ยงได้ให้เสนอมาตรการชดเชยเยียวยาความเสียหายดังกล่าวเพิ่มเติมด้วย

(ข) รายละเอียดมาตรการติดตามตรวจสอบผลกระทบสิ่งแวดล้อมที่เหมาะสมทางวิชาการและในทางปฏิบัติ ซึ่งสอดคล้องกับมาตรการป้องกันและแก้ไขผลกระทบสิ่งแวดล้อมของโครงการ กิจการ หรือการดำเนินการนั้นๆ

(ค) ตารางสรุปผลกระทบสิ่งแวดล้อมที่สำคัญ พร้อมมาตรการป้องกันและแก้ไขผลกระทบสิ่งแวดล้อมและมาตรการติดตามตรวจสอบผลกระทบสิ่งแวดล้อม

(๖) ส่วนประกอบท้ายรายงานผลกระทบสิ่งแวดล้อมเบื้องต้น ได้แก่ รายการอ้างอิง เช่น รูปภาพและผังหรือแบบที่ใช้ประกอบการประเมินผลกระทบสิ่งแวดล้อมเบื้องต้น เป็นต้น และภาคผนวก เช่น การคำนวณ ตัวอย่างแบบสอบถาม หรือรูปภาพการสัมภาษณ์ผู้ที่เกี่ยวข้อง และผลการวิจัยเพื่อช่วยเสริมความเข้าใจในการจัดทำรายงานประเมินผลกระทบสิ่งแวดล้อม เป็นต้น

(๗) ให้ผู้ดำเนินการหรือผู้ขออนุญาตเสนอรายงานผลกระทบสิ่งแวดล้อมเบื้องต้น ตามรูปแบบของการจัดทำตามที่กำหนดไว้ใน (๑) ถึง (๖) พร้อมกับแนบเอกสารตามที่กำหนดดังต่อไปนี้

(ก) ต้นฉบับรายงานผลกระทบสิ่งแวดล้อมเบื้องต้น จำนวน ๑ ฉบับ พร้อมสำเนาของต้นฉบับรายงาน อย่างน้อย ๑๔ ฉบับ

(ข) แบบรายการแสดงผลกระทบสิ่งแวดล้อมที่สำคัญ มาตรการป้องกันและแก้ไขผลกระทบสิ่งแวดล้อมและมาตรการติดตามตรวจสอบผลกระทบสิ่งแวดล้อม ตามแบบ สผ.๑

(ค) ปกหน้าและปกในของรายงานผลกระทบสิ่งแวดล้อมเบื้องต้น ตามแบบ สผ.๒

(ง) หนังสือรับรองการจัดทำรายงานผลกระทบสิ่งแวดล้อมเบื้องต้น ตามแบบ สผ.๓

(จ) บัญชีรายชื่อผู้จัดทำรายงานผลกระทบสิ่งแวดล้อมเบื้องต้น ตามแบบ สผ.๔

(ฉ) แบบแสดงรายละเอียดการเสนอรายงานผลกระทบสิ่งแวดล้อมเบื้องต้น ตามแบบ สผ.๕

(ช) สำเนาใบอนุญาตเป็นผู้มีสิทธิจัดทำรายงานการประเมินผลกระทบสิ่งแวดล้อม

ข้อ ๘ การจัดทำรายงานการประเมินผลกระทบสิ่งแวดล้อม ตามข้อ ๖ (๒) จะต้องประกอบไปด้วยสาระสำคัญ ดังต่อไปนี้

(๑) รายงานฉบับหลัก มีดังนี้

(ก) บทนำ ให้แสดงที่มา วัตถุประสงค์ เหตุผลความจำเป็น ขอบเขตการศึกษา และวิธีการศึกษา รวมทั้งทางเลือกในการเลือกที่ตั้ง และ/หรือทางเลือกของวิธีการที่ใช้ ซึ่งต้องสอดคล้องกับวัตถุประสงค์และวิธีการดำเนินโครงการ กิจการ หรือการดำเนินการนั้นด้วย พร้อมระบุเหตุผลและการตัดสินใจตามทางเลือกที่เสนอ

(ข) รายละเอียดโครงการ ให้มีรายละเอียดที่สามารถแสดงภาพรวมของโครงการ กิจการ หรือการดำเนินการได้อย่างชัดเจน ได้แก่ ประเภท ขนาด วิธีการดำเนินการ กิจกรรม ประกอบ และสถานที่ตั้งของโครงการ กิจการ หรือการดำเนินการ โดยมีภาพถ่ายและแผนที่แสดงสถานที่ตั้ง รวมทั้งภาพถ่ายและแผนที่แสดงองค์ประกอบทางสิ่งแวดล้อมในบริเวณที่อาจได้รับผลกระทบจากโครงการ กิจการ หรือการดำเนินการ ในมาตราส่วน ๑ : ๕๐,๐๐๐ และ/หรือ มาตราส่วนที่เหมาะสม ตลอดจนแผนผังการใช้ที่ดินของโครงการ กิจการ หรือการดำเนินการ โดยแสดงทิศทางและมาตราส่วนที่เหมาะสม

(ค) สภาพสิ่งแวดล้อมปัจจุบัน ให้แสดงรายละเอียดพร้อมภาพถ่ายทรัพยากรธรรมชาติและสิ่งแวดล้อมทางกายภาพ ทางชีวภาพ คุณค่าการใช้ประโยชน์ของมนุษย์ และคุณค่าต่อคุณภาพชีวิต โดยต้องมีรายละเอียดของผลการศึกษาด้านเศรษฐกิจสังคมและการมีส่วนร่วมของประชาชน ตลอดจนสภาพปัญหาปัจจุบัน พร้อมกับให้แสดงแผนที่สภาพแวดล้อม และการใช้ประโยชน์ที่ดินโดยรอบที่อาจได้รับผลกระทบทั้งในระยะสั้นและระยะยาวจากการดำเนินการ ทั้งนี้ การดำเนินการเพื่อรับฟังความคิดเห็นของประชาชนสำหรับโครงการ กิจการ หรือการดำเนินการ ให้เป็นไปตามแนวทางที่สำนักงานนโยบายและแผนทรัพยากรธรรมชาติและสิ่งแวดล้อมประกาศกำหนด

(ง) การประเมินผลกระทบสิ่งแวดล้อม ให้ระบุผลกระทบสิ่งแวดล้อมและประเมินผลกระทบสิ่งแวดล้อมในทุกด้านที่จะเกิดขึ้นจากการดำเนินโครงการ กิจการ หรือการดำเนินการ ทั้งที่เป็นผลกระทบทางตรงและผลกระทบทางอ้อมทั้งต่อทรัพยากรธรรมชาติและสิ่งแวดล้อม และคุณค่าต่าง ๆ ตาม (ค) รวมทั้งให้มีการประเมินทางเลือกในการดำเนินโครงการ กิจการ หรือการดำเนินการ และให้ประเมินผลกระทบที่อาจเกิดขึ้นในทุกทางเลือกด้วย

(จ) มาตรการป้องกันและแก้ไขผลกระทบสิ่งแวดล้อม และมาตรการติดตามตรวจสอบผลกระทบสิ่งแวดล้อม อย่างน้อยต้องประกอบด้วยสาระสำคัญ ดังนี้

๑) รายละเอียดมาตรการป้องกันและแก้ไขผลกระทบสิ่งแวดล้อม จากการประเมินผลกระทบสิ่งแวดล้อมที่เกิดขึ้นตาม (ง) และในกรณีที่ความเสียหายไม่อาจหลีกเลี่ยงได้ให้เสนอมาตรการชดเชยเยียวยาความเสียหายดังกล่าวเพิ่มเติมด้วย

๒) รายละเอียดมาตรการติดตามตรวจสอบผลกระทบสิ่งแวดล้อมที่เหมาะสมทางวิชาการและในทางปฏิบัติ ซึ่งสอดคล้องกับมาตรการป้องกันและแก้ไขผลกระทบสิ่งแวดล้อม ทั้งนี้ ให้ถือเป็นส่วนหนึ่งของการติดตามตรวจสอบภายหลังการดำเนินโครงการ กิจการ หรือ การดำเนินการดังกล่าวด้วย

๓) รายละเอียดมาตรการป้องกันและแก้ไขผลกระทบสิ่งแวดล้อม และมาตรการติดตามตรวจสอบผลกระทบสิ่งแวดล้อมที่ได้ดำเนินการผ่านมาในกรณีเป็นโครงการ กิจการ หรือ การดำเนินการที่เคยมีการดำเนินการมาก่อน

๔) ตารางสรุปผลกระทบสิ่งแวดล้อมที่สำคัญ พร้อมมาตรการป้องกันและแก้ไขผลกระทบสิ่งแวดล้อมและมาตรการติดตามตรวจสอบผลกระทบสิ่งแวดล้อม ทั้งนี้ สามารถเสนอเป็นแผนปฏิบัติการตามมาตรการในแต่ละด้านให้มีความครบถ้วนสมบูรณ์ได้ด้วย

(๒) ส่วนประกอบท้ายรายงานการประเมินผลกระทบสิ่งแวดล้อม ได้แก่ รายการอ้างอิง เช่น รายงานการเก็บตัวอย่าง รายงานผลการวิเคราะห์ตัวอย่างคุณภาพสิ่งแวดล้อม รูปภาพ และผังหรือแผนที่ใช้ประกอบการประเมินผลกระทบสิ่งแวดล้อม เป็นต้น และภาคผนวก เช่น การคำนวณตัวอย่างแบบสอบถาม หรือรูปภาพการสัมภาษณ์ผู้ที่เกี่ยวข้อง และผลการวิจัย เพื่อช่วยเสริมความเข้าใจในการจัดทำรายงานประเมินผลกระทบสิ่งแวดล้อม เป็นต้น

(๓) สำหรับกรณีโครงการ กิจการ หรือการดำเนินการของหน่วยงานของรัฐ หรือหน่วยงานของรัฐดำเนินการร่วมกับเอกชน ให้ผู้ดำเนินการ ผู้ขออนุญาต หรือหน่วยงานของรัฐเจ้าของโครงการ กิจการ หรือการดำเนินการ จัดทำรายงานฉบับย่อ โดยมีสาระสำคัญอย่างน้อย ได้แก่ (ก) บทนำ (ข) รายละเอียดโครงการ กิจการ หรือการดำเนินการโดยสังเขป ซึ่งมีเนื้อหา เช่นเดียวกับรายงานฉบับหลัก และ (ค) ตารางสรุปผลกระทบสิ่งแวดล้อมที่สำคัญ พร้อมมาตรการป้องกันและแก้ไขผลกระทบสิ่งแวดล้อมและมาตรการติดตามตรวจสอบผลกระทบสิ่งแวดล้อม

(๔) ให้ผู้ดำเนินการ ผู้ขออนุญาต หรือหน่วยงานของรัฐเจ้าของโครงการ กิจการ หรือ การดำเนินการเสนอรายงานการประเมินผลกระทบสิ่งแวดล้อมตามรูปแบบของการจัดทำตามที่กำหนดไว้ใน (๑) ถึง (๒) หรือ (๑) ถึง (๓) แล้วแต่กรณี พร้อมกับแนบเอกสารตามที่กำหนดดังต่อไปนี้

(ก) ต้นฉบับรายงานฉบับหลัก ตาม (๑) จำนวน ๑ ฉบับ พร้อมสำเนาของต้นฉบับรายงานอย่างน้อย ๑๔ ฉบับ

(ข) กรณีโครงการ กิจการ หรือการดำเนินการของหน่วยงานของรัฐหรือหน่วยงานของรัฐดำเนินการร่วมกับเอกชนที่ต้องจัดทำรายงานฉบับย่อตาม (๓) ให้ผู้ดำเนินการ ผู้ขออนุญาต

หรือหน่วยงานของรัฐเจ้าของโครงการ กิจการ หรือการดำเนินการจัดส่งต้นฉบับของรายงานฉบับย่ออีก จำนวน ๑ ฉบับ

(ค) แบบรายการแสดงผลกระทบสิ่งแวดล้อมที่สำคัญ มาตรการป้องกันและแก้ไขผลกระทบสิ่งแวดล้อม และมาตรการติดตามตรวจสอบผลกระทบสิ่งแวดล้อมตามแบบ สผ.๑

(ง) ปกหน้าและปกในของรายงานการประเมินผลกระทบสิ่งแวดล้อม ตามแบบ สผ.๖

(จ) หนังสือรับรองการจัดทำรายงานการประเมินผลกระทบสิ่งแวดล้อม ตามแบบ สผ.๗

(ฉ) บัญชีรายชื่อผู้จัดทำรายงานการประเมินผลกระทบสิ่งแวดล้อม ตามแบบ สผ.๘

(ช) แบบแสดงรายละเอียดการเสนอรายงานการประเมินผลกระทบสิ่งแวดล้อมตามแบบ สผ.๙

(ซ) สำเนาใบอนุญาตเป็นผู้มีสิทธิจัดทำรายงานการประเมินผลกระทบสิ่งแวดล้อม

ข้อ ๙ นอกเหนือจากต้นฉบับรายงาน และสำเนาของต้นฉบับรายงาน สำเนาเอกสารแนบ และรูปแบบของรายงาน ที่ผู้ดำเนินการ ผู้ขออนุญาต หรือหน่วยงานของรัฐเจ้าของโครงการ กิจการ หรือการดำเนินการ จะต้องจัดทำและจัดส่งตามข้อ ๗ และข้อ ๘ แล้ว ผู้ดำเนินการผู้ขออนุญาต หรือหน่วยงานของรัฐเจ้าของโครงการ กิจการ หรือการดำเนินการ ยังมีหน้าที่ต้องเสนอเอกสาร แผนที่ แผนผัง หรือรูปประกอบการตรวจสอบความถูกต้องครบถ้วนของเอกสาร และสถิติข้อมูลที่ใช้ประกอบการจัดทำรายงานของเจ้าหน้าที่สำนักงานนโยบายและแผนทรัพยากรธรรมชาติและสิ่งแวดล้อม หรือหน่วยงานของรัฐที่ได้รับมอบหมายจากสำนักงานนโยบายและแผนทรัพยากรธรรมชาติและสิ่งแวดล้อมในการดำเนินการเกี่ยวกับการพิจารณา รายงานการประเมินผลกระทบสิ่งแวดล้อมแต่ละโครงการ กิจการ หรือการดำเนินการนั้นๆ แล้วแต่กรณีอีกด้วย โดยให้เป็นไปตามที่เลขาธิการสำนักงานนโยบายและแผนทรัพยากรธรรมชาติและสิ่งแวดล้อมประกาศกำหนด

การจัดส่งเอกสารในวรรคหนึ่งไม่รวมถึงกรณีคณะกรรมการผู้ชำนาญการแต่ละคณะ มีมติให้ผู้ดำเนินการ ผู้ขออนุญาต หรือหน่วยงานของรัฐเจ้าของโครงการ กิจการ หรือการดำเนินการจัดส่งเพิ่มเติม เพื่อประกอบการพิจารณาให้ความเห็นกับรายงานแต่อย่างใด

ข้อ ๑๐ การเสนอรายงานผลกระทบสิ่งแวดล้อมเบื้องต้น หรือรายงานการประเมินผลกระทบสิ่งแวดล้อมตามข้อ ๖ ให้เสนอในชั้นตอน ดังต่อไปนี้

(๑) กรณีเป็นโครงการ กิจการ หรือการดำเนินการของหน่วยงานของรัฐ หรือของหน่วยงานของรัฐดำเนินการร่วมกับเอกชน และต้องขอรับความเห็นชอบจากคณะรัฐมนตรี ตามระเบียบปฏิบัติของทางราชการ ให้หน่วยงานของรัฐซึ่งเป็นผู้รับผิดชอบโครงการ กิจการ หรือการดำเนินการนั้นเสนอรายงานในชั้นก่อนขอรับความเห็นชอบจากคณะรัฐมนตรี

(๒) กรณีเป็นโครงการ กิจการ หรือการดำเนินการของหน่วยงานของรัฐที่ไม่ต้องเสนอขอรับความเห็นชอบจากคณะรัฐมนตรีหรือไม่ต้องได้รับอนุญาตตามกฎหมาย ให้เจ้าหน้าที่หน่วยงานของรัฐซึ่งเป็นผู้รับผิดชอบโครงการ กิจการ หรือการดำเนินการนั้นเสนอรายงานในชั้นขออนุมัติโครงการ หรือขออนุมัติงบประมาณ ต่อหัวหน้าหน่วยงานของรัฐ แล้วแต่กรณี

(๓) กรณีเป็นโครงการ กิจการ หรือการดำเนินการของภาคเอกชนที่จะต้องได้รับอนุญาตตามกฎหมายให้ผู้ดำเนินการหรือผู้ขออนุญาตเสนอรายงานตามขั้นตอนการเสนอรายงานตามตารางในเอกสารท้ายประกาศ ๕ และ ๖

ข้อ ๑๑ การจัดทำรายงานผลกระทบสิ่งแวดล้อมเบื้องต้น หรือรายงานการประเมินผลกระทบสิ่งแวดล้อมตามข้อ ๖ จะต้องจัดทำโดยผู้ซึ่งได้รับใบอนุญาตเป็นผู้มีสิทธิจัดทำรายงานการประเมินผลกระทบสิ่งแวดล้อม

ข้อ ๑๒ ในกรณีผู้ดำเนินการ ผู้ขออนุญาต หรือหน่วยงานของรัฐเจ้าของโครงการ กิจการ หรือการดำเนินการจัดส่งรายงานการประเมินผลกระทบสิ่งแวดล้อม มาให้คณะกรรมการผู้ชำนาญการพิจารณาใหม่ตามมาตรา ๕๑/๑ วรคสอง และวรรคสี่ แห่งพระราชบัญญัติส่งเสริมและรักษาคุณภาพสิ่งแวดล้อมแห่งชาติ พ.ศ. ๒๕๓๕ ซึ่งแก้ไขเพิ่มเติมโดยพระราชบัญญัติส่งเสริมและรักษาคุณภาพสิ่งแวดล้อมแห่งชาติ (ฉบับที่ ๒) พ.ศ. ๒๕๖๑ และเป็นการพิจารณาต่อเนื่องหลังจากจบกระบวนการพิจารณาก่อนหน้านั้น การจัดเก็บสถิติข้อมูล การสำรวจข้อมูลคุณภาพสิ่งแวดล้อม การรับฟังความคิดเห็นประชาชน การประเมินผลกระทบสิ่งแวดล้อมจะต้องดำเนินการใหม่บางส่วน หรือต้องจัดทำใหม่ทั้งหมด ให้เป็นไปตามมติของคณะกรรมการผู้ชำนาญการแต่ละคณะจะพิจารณา และมติดังกล่าวของคณะกรรมการผู้ชำนาญการให้เป็นที่สุด

ข้อ ๑๓ ในกรณีประกาศกำหนดเขตพื้นที่และมาตรการคุ้มครองสิ่งแวดล้อมที่ออกตามความในมาตรา ๔๕ แห่งพระราชบัญญัติส่งเสริมและรักษาคุณภาพสิ่งแวดล้อมแห่งชาติ พ.ศ. ๒๕๓๕ แห่งใด มิได้มีการประกาศกำหนดโครงการ กิจการ หรือการดำเนินการ ซึ่งต้องจัดทำรายงานการประเมินผลกระทบสิ่งแวดล้อมไว้เป็นการเฉพาะ ให้นำโครงการ กิจการ หรือการดำเนินการตามที่กำหนดไว้ในประกาศฉบับนี้ไปใช้บังคับในเขตพื้นที่ให้ใช้มาตรการคุ้มครองสิ่งแวดล้อมดังกล่าวด้วย

ข้อ ๑๔ ให้ผู้ดำเนินการ ผู้ขออนุญาต หรือหัวหน้าหรือผู้รักษาการแทนหัวหน้าหน่วยงานของรัฐ ซึ่งรับผิดชอบโครงการ กิจการ หรือการดำเนินการจัดส่งรายงานผลการประเมินผลกระทบสิ่งแวดล้อม ตามข้อ ๗ และข้อ ๘ มายังสำนักงานนโยบายและแผนทรัพยากรธรรมชาติและสิ่งแวดล้อม หรือหน่วยงานของรัฐที่ได้รับมอบหมายจากสำนักงานนโยบายและแผน

ทรัพยากรธรรมชาติและสิ่งแวดล้อม โดยให้ถือว่าสำนักงานนโยบายและแผนทรัพยากรธรรมชาติและสิ่งแวดล้อม หรือหน่วยงานของรัฐที่ได้รับมอบหมายจากสำนักงานนโยบายและแผนทรัพยากรธรรมชาติและสิ่งแวดล้อมได้รับรายงานไว้ถูกต้องครบถ้วนสมบูรณ์ นับแต่วันประทับรับเอกสาร

หมวด ๓

บทเฉพาะกาล



ข้อ ๑๕ บรรดารายงานการวิเคราะห์ผลกระทบสิ่งแวดล้อมที่ยื่นไว้ก่อนประกาศฉบับนี้จะมีผลใช้บังคับ และยังอยู่ระหว่างการพิจารณาของคณะกรรมการผู้ชำนาญการ ให้ดำเนินการพิจารณาให้ความเห็นได้ต่อไปจนกว่าคณะกรรมการผู้ชำนาญการจะมีมติอย่างใดอย่างหนึ่งที่ทำให้กระบวนการพิจารณาลิ้นสุดลง

ข้อ ๑๖ ประกาศนี้ให้ใช้บังคับนับแต่วันถัดจากวันประกาศในราชกิจจานุเบกษา เป็นต้นไป

ประกาศ ณ วันที่ ๑๙ พฤศจิกายน พ.ศ. ๒๕๖๑

พลเอก สุรศักดิ์ กาญจนรัตน์

รัฐมนตรีว่าการกระทรวงทรัพยากรธรรมชาติและสิ่งแวดล้อม

ประกาศในราชกิจจานุเบกษา เล่ม ๑๓๖ ตอนพิเศษ ๓ ง วันที่ ๔ มกราคม ๒๕๖๒

เอกสารท้ายประกาศ ๑
ลุ่มน้ำหลัก ๒๕ ลุ่มน้ำของประเทศไทย

๑. ลุ่มน้ำสาละวิน
๒. ลุ่มน้ำโขง
๓. ลุ่มน้ำกก
๔. ลุ่มน้ำชี
๕. ลุ่มน้ำมูล
๖. ลุ่มน้ำปิง
๗. ลุ่มน้ำวัง
๘. ลุ่มน้ำยม
๙. ลุ่มน้ำน่าน
๑๐. ลุ่มน้ำเจ้าพระยา
๑๑. ลุ่มน้ำสะแกกรัง
๑๒. ลุ่มน้ำป่าสัก
๑๓. ลุ่มน้ำท่าจีน
๑๔. ลุ่มน้ำแม่กลอง
๑๕. ลุ่มน้ำปราจีนบุรี
๑๖. ลุ่มน้ำบางปะกง
๑๗. ลุ่มน้ำโตนเลสาบ
๑๘. ลุ่มน้ำชายฝั่งทะเลตะวันออก
๑๙. ลุ่มน้ำเพชรบุรี
๒๐. ลุ่มน้ำชายฝั่งทะเลตะวันตก
๒๑. ลุ่มน้ำภาคใต้ฝั่งตะวันออก
๒๒. ลุ่มน้ำตาปี
๒๓. ลุ่มน้ำทะเลสาบสงขลา
๒๔. ลุ่มน้ำปัตตานี
๒๕. ลุ่มน้ำภาคใต้ฝั่งตะวันตก

เอกสารท้ายประกาศ ๒
แม่น้ำสายหลัก ๒๓ สายของประเทศไทย

๑. แม่น้ำยม
๒. แม่น้ำสงคราม
๓. แม่น้ำกก
๔. แม่น้ำชี
๕. แม่น้ำมูล
๖. แม่น้ำปิง
๗. แม่น้ำวัง
๘. แม่น้ำยม
๙. แม่น้ำน่าน
๑๐. แม่น้ำเจ้าพระยา
๑๑. แม่น้ำสะแกกรัง
๑๒. แม่น้ำป่าสัก
๑๓. แม่น้ำท่าจีน
๑๔. แม่น้ำแม่กลอง
๑๕. แม่น้ำปราจีนบุรี
๑๖. แม่น้ำบางปะกง
๑๗. แม่น้ำจันทบุรี
๑๘. แม่น้ำเพชรบุรี
๑๙. แม่น้ำปราณบุรี
๒๐. แม่น้ำสายบุรี
๒๑. แม่น้ำตาปี
๒๒. แม่น้ำปัตตานี
๒๓. แม่น้ำตรัง

เอกสารท้ายประกาศ ๓
 โครงการ กิจการ หรือการดำเนินการซึ่งต้องจัดทำ
 รายงานผลกระทบสิ่งแวดล้อมเบื้องต้น

ลำดับ	ประเภทโครงการ กิจการ หรือ การดำเนินการ	ขนาด
๑	<p>การทำเหมืองแร่อื่นๆ นอกเหนือจากประเภทที่กำหนดให้ต้องจัดทำรายงานการประเมินผลกระทบสิ่งแวดล้อมตามเอกสารท้ายประกาศ ๔ แต่ไม่รวมถึงการทำเหมืองแร่ดังต่อไปนี้</p> <p>(๑) เหมืองแร่ทรายแก้วหรือทรายซิลิกา</p> <p>(๒) เหมืองแร่ดินอุตสาหกรรมชนิดดินซีเมนต์</p> <p>(๓) เหมืองแร่ดินเหนียวสี</p> <p>(๔) เหมืองแร่ดินมาร์ล</p> <p>(๕) เหมืองแร่ดินบอลเคลย์</p> <p>(๖) เหมืองแร่ดินทนไฟ</p> <p>(๗) เหมืองแร่ดินเบา</p>	ทุกขนาด
๒	สนามบินน้ำ	ทุกขนาด

เอกสารท้ายประกาศ ๔
 โครงการ กิจการ หรือการดำเนินการซึ่งต้องจัดทำ
 รายงานการประเมินผลกระทบสิ่งแวดล้อม

ลำดับ	ประเภทโครงการ กิจการ หรือ การดำเนินการ	ขนาด
๑	<p>การทำเหมืองแร่ตามกฎหมายว่าด้วยแร่</p> <p>๑.๑ เหมืองแร่ ดังต่อไปนี้</p> <p>๑.๑.๑ เหมืองแร่ถ่านหิน</p> <p>๑.๑.๒ เหมืองแร่โพแทช</p> <p>๑.๑.๓ เหมืองแร่เกลือหิน</p> <p>๑.๑.๔ เหมืองแร่หินปูนเพื่ออุตสาหกรรมปูนซีเมนต์</p> <p>๑.๑.๕ เหมืองแร่โลหะทุกชนิด</p> <p>๑.๒ เหมืองแร่ใต้ดิน</p> <p>๑.๓ เหมืองแร่ที่มีการใช้วัตถุระเบิด</p> <p>๑.๔ เหมืองแร่ทุกชนิดที่ตั้งอยู่ในพื้นที่ดังต่อไปนี้</p> <p>๑.๔.๑ พื้นที่ชั้นคุณภาพลุ่มน้ำชั้น ๑ ตามมติคณะรัฐมนตรี</p> <p>๑.๔.๒ ป่าอนุรักษ์เพิ่มเติมตามมติคณะรัฐมนตรี</p> <p>๑.๔.๓ พื้นที่ชุ่มน้ำที่มีความสำคัญระหว่างประเทศ</p> <p>๑.๔.๔ พื้นที่ที่อยู่ใกล้โบราณสถาน แหล่งโบราณคดี แหล่งประวัติศาสตร์ หรืออุทยานประวัติศาสตร์ ตามกฎหมายว่าด้วยโบราณสถาน โบราณวัตถุ ศิลปวัตถุ และพิพิธภัณฑสถานแห่งชาติ แหล่งมรดกโลกที่ขึ้นบัญชี</p>	ทุกขนาด

ลำดับ	ประเภทโครงการ กิจการ หรือ การดำเนินการ	ขนาด
	แหล่งมรดกโลกตามอนุสัญญา ระหว่างประเทศ ในระยะทาง ๒ กิโลเมตร	
๒	การพัฒนาปิโตรเลียม ตามกฎหมายว่า ด้วยปิโตรเลียม ๒.๑ การสำรวจปิโตรเลียมโดยวิธี การเจาะสำรวจ ๒.๒ การผลิตปิโตรเลียม	ทุกขนาด
๓	โครงการระบบขนส่งปิโตรเลียมและ น้ำมันเชื้อเพลิงทางท่อ ยกเว้น (๑) โครงการระบบขนส่งก๊าซธรรมชาติ ทางท่อบนบกที่โครงการทั้งหมดมีความ ดันใช้งานสูงสุดน้อยกว่าหรือเท่ากับ ยี่สิบบาร์และมีขนาดเส้นผ่านศูนย์กลาง ของท่อน้อยกว่าหรือเท่ากับสิบหกนิ้ว ในทุกพื้นที่ แต่ไม่รวมถึงพื้นที่ที่มีมติ คณะรัฐมนตรีหรือกฎหมายกำหนด ไว้เป็นอย่างอื่น (๒) โครงการระบบขนส่งก๊าซธรรมชาติ ทางท่อบนบกที่มีความดันใช้งานสูงสุด มากกว่ายี่สิบบาร์ขึ้นไป หรือมีขนาด เส้นผ่านศูนย์กลางของท่อกว่า สิบหกนิ้วขึ้นไป ที่โครงการทั้งหมด อยู่ในเขตนิคมอุตสาหกรรมตามกฎหมาย ว่าด้วยการนิคมอุตสาหกรรมแห่ง ประเทศไทย	ทุกขนาด

ลำดับ	ประเภทโครงการ กิจการ หรือ การดำเนินการ	ขนาด
๔	นิคมอุตสาหกรรมตามกฎหมายว่าด้วย การนิคมอุตสาหกรรมหรือโครงการที่มี ลักษณะเช่นเดียวกับนิคมอุตสาหกรรม หรือโครงการจัดสรรที่ดินเพื่อการ อุตสาหกรรม	ทุกขนาด
๕	อุตสาหกรรมปิโตรเคมีที่มีกระบวนการ ผลิตทางเคมี	ที่มีกำลังการผลิตตั้งแต่ ๑๐๐ ตันต่อวันขึ้นไป
๖	อุตสาหกรรมกลั่นน้ำมันปิโตรเลียม	ทุกขนาด
๗	อุตสาหกรรมแยกหรือแปรสภาพก๊าซ ธรรมชาติ	ทุกขนาด
๘	อุตสาหกรรมคลอรั-แอลคาไล (Chlor-alkali industry) และ อุตสาหกรรมที่ใช้คลอรีน (Cl ₂) หรือ ไฮโดรเจนคลอไรด์ (HCl) ดังนี้ ๘.๑ อุตสาหกรรมคลอรั-แอลคาไล (Chlor-alkali industry) ที่ใช้ โซเดียมคลอไรด์ (NaCl) เป็นวัตถุดิบ ในการผลิตผลิตภัณฑ์คลอรีน (Cl ₂) โซเดียมไฮดรอกไซด์ (NaOH) โซเดียมไฮโปคลอไรต์ (NaOCl) กรดไฮโดรคลอริก (HCl) โซเดียมคาร์บอเนต (Na ₂ CO ₃) และ ผงปูนคลอรีน (Bleaching Powder) ๘.๒ อุตสาหกรรมที่ใช้คลอรีน (Cl ₂) หรือ ไฮโดรเจนคลอไรด์ (HCl) เป็นวัตถุดิบในการผลิตผลิตภัณฑ์ โซเดียมไฮโปคลอไรต์ (NaOCl)	ที่มีกำลังการผลิตแต่ละชนิด หรือรวมกันตั้งแต่ ๑๐๐ ตันต่อวันขึ้นไป

ลำดับ	ประเภทโครงการ กิจการ หรือ การดำเนินการ	ขนาด
	กรดไฮโดรคลอริก (HCl) โซเดียมคาร์บอเนต (Na ₂ CO ₃) และ ผงปูนคลอรีน (Bleaching Powder)	
๙	อุตสาหกรรมผลิตปูนซีเมนต์	ทุกขนาด
๑๐	อุตสาหกรรมผลิตเยื่อกระดาษ	ที่มีกำลังการผลิตตั้งแต่ ๕๐ ตันต่อวันขึ้นไป
๑๑	อุตสาหกรรมที่ผลิตสารออกฤทธิ์หรือสาร ที่ใช้ป้องกันหรือกำจัดศัตรูพืชหรือสัตว์ โดยใช้กระบวนการทางเคมี	ทุกขนาด
๑๒	อุตสาหกรรมผลิตปุ๋ยเคมีโดย กระบวนการทางเคมี	ทุกขนาด
๑๓	อุตสาหกรรมประกอบกิจการเกี่ยวกับ น้ำตาล ดังต่อไปนี้	
	๑๓.๑ การทำน้ำตาลทรายดิบ น้ำตาลทรายขาว น้ำตาลทรายบริสุทธิ์	ทุกขนาด
	๑๓.๒ การทำกลูโคส เดกซ์โทรส ฟรักโทส หรือผลิตภัณฑ์อื่น ที่คล้ายคลึงกัน	ที่มีกำลังการผลิตตั้งแต่ ๒๐ ตันต่อวันขึ้นไป
๑๔	อุตสาหกรรมเหล็กหรือเหล็กกล้า	ที่มีกำลังการผลิตแต่ละชนิด หรือรวมกันตั้งแต่ ๑๐๐ ตันต่อวันขึ้นไป
๑๕	อุตสาหกรรมถลุงหรือแต่งแร่ หรือ หลอมโลหะ ซึ่งมีใช้เหล็กหรือเหล็กกล้า ตามลำดับที่ ๑๔	ที่มีกำลังการผลิตตั้งแต่ ๕๐ ตันต่อวันขึ้นไป

ลำดับ	ประเภทโครงการ กิจการ หรือ การดำเนินการ	ขนาด
๑๖	อุตสาหกรรมผลิตสุรา แอลกอฮอล์ รวมทั้งผลิตเบียร์และไวน์	
	๑๖.๑ อุตสาหกรรมผลิตสุรา แอลกอฮอล์	ที่มีกำลังการผลิตตั้งแต่ ๔๐,๐๐๐ ลิตรต่อเดือนขึ้นไป (คิดเทียบที่ ๒๘ ดีกรี)
	๑๖.๒ อุตสาหกรรมผลิตไวน์	ที่มีกำลังการผลิตตั้งแต่ ๖๐๐,๐๐๐ ลิตรต่อเดือนขึ้นไป
	๑๖.๓ อุตสาหกรรมผลิตเบียร์	ที่มีกำลังการผลิตตั้งแต่ ๖๐๐,๐๐๐ ลิตรต่อเดือนขึ้นไป
๑๗	โรงงานปรับปรุงคุณภาพของเสียรวมเฉพาะ สิ่งปฏิภูลหรือวัสดุที่ไม่ใช้แล้วตาม กฎหมายว่าด้วยโรงงาน	ทุกขนาด
๑๘	โรงไฟฟ้าพลังความร้อนทุกประเภท ยกเว้น โรงไฟฟ้าพลังความร้อนที่ใช้ขยะ มูลฝอยเป็นเชื้อเพลิง โรงไฟฟ้าพลังความ ร้อนที่ใช้ขยะมูลฝอยเป็นเชื้อเพลิงที่ได้รับ ยกเว้นต้องไม่ใช่โรงไฟฟ้าที่ตั้งอยู่พื้นที่ ดังต่อไปนี้	ที่มีกำลังผลิตกระแสไฟฟ้าตั้งแต่ ๑๐ เมกะวัตต์ขึ้นไป
	๑๘.๑ พื้นที่ซึ่งคณะรัฐมนตรีมีมติ เห็นชอบกำหนดให้เป็นพื้นที่ชั้น คุณภาพลุ่มน้ำชั้น ๑ และชั้น ๒	
	๑๘.๒ พื้นที่คุ้มครองสิ่งแวดล้อม ตามประกาศกระทรวงทรัพยากร ธรรมชาติและสิ่งแวดล้อม	
	๑๘.๓ พื้นที่ป่าอนุรักษ์เพิ่มเติม ตามมติของคณะรัฐมนตรี	
	๑๘.๔ พื้นที่ชุ่มน้ำที่มีความสำคัญ ระหว่างประเทศ	

ลำดับ	ประเภทโครงการ กิจการ หรือ การดำเนินการ	ขนาด
	๑๘.๕ พื้นที่ซึ่งมีระดับสารมลพิษทางอากาศสูงเกินกว่าร้อยละ ๘๐ ของค่ามาตรฐานคุณภาพอากาศในบรรยากาศโดยทั่วไป	
๑๙	ระบบทางพิเศษตามกฎหมายว่าด้วยการทางพิเศษหรือโครงการที่มีลักษณะเช่นเดียวกับทางพิเศษ	ทุกขนาด
๒๐	ทางหลวงหรือถนน ซึ่งมีความหมายตามกฎหมายว่าด้วยทางหลวงที่ตัดผ่านพื้นที่ดังต่อไปนี้	ทุกขนาด
	๒๐.๑ พื้นที่เขตรักษาพันธุ์สัตว์ป่าและเขตห้ามล่าสัตว์ป่าตามกฎหมายว่าด้วยการสงวนและคุ้มครองสัตว์ป่า	
	๒๐.๒ พื้นที่เขตอุทยานแห่งชาติตามกฎหมายว่าด้วยอุทยานแห่งชาติ	
	๒๐.๓ พื้นที่ที่คณะรัฐมนตรีมีมติเห็นชอบกำหนดให้เป็นพื้นที่ชั้นคุณภาพลุ่มน้ำชั้นที่ ๒	
	๒๐.๔ พื้นที่ป่าชายเลนในเขตป่าสงวนแห่งชาติ	
	๒๐.๕ พื้นที่ชายฝั่งทะเลในระยะ ๕๐ เมตร ห่างจากระดับน้ำทะเลขึ้นสูงสุดตามปกติทางธรรมชาติ	
	๒๐.๖ พื้นที่ที่อยู่ในหรือใกล้พื้นที่ชุ่มน้ำที่มีความสำคัญระหว่างประเทศหรือแหล่งมรดกโลกที่ขึ้นบัญชีแหล่งมรดกโลก ตามอนุสัญญาระหว่างประเทศในระยะทาง ๒ กิโลเมตร	

ลำดับ	ประเภทโครงการ กิจการ หรือ การดำเนินการ	ขนาด
	๒๐.๗ พื้นที่ที่ตั้งอยู่ใกล้โบราณสถาน แหล่งโบราณคดี แหล่งประวัติศาสตร์ หรืออุทยานประวัติศาสตร์ตามกฎหมายว่าด้วยโบราณสถาน โบราณวัตถุ ศิลปวัตถุ และพิพิธภัณฑสถานแห่งชาติในระยะทาง ๑ กิโลเมตร ยกเว้นถนนผังเมือง ตามที่กำหนดไว้ในกฎหมายว่าด้วยการผังเมือง	
๒๑	ระบบขนส่งมวลชนที่ใช้ราง	ทุกขนาด
๒๒	ท่าเทียบเรือ	ที่รองรับเรือขนาดตั้งแต่ ๕๐๐ ตันกรอสขึ้นไป หรือมีความยาวหน้าท่าตั้งแต่ ๑๐๐ เมตร หรือมีพื้นที่ท่าเทียบเรือรวม ตั้งแต่ ๑,๐๐๐ ตารางเมตรขึ้นไป
๒๓	ท่าเทียบเรือสำราญกีฬา	ที่รองรับเรือได้ตั้งแต่ ๕๐ ลำขึ้นไป หรือมีพื้นที่ท่าเทียบเรือรวม ตั้งแต่ ๑,๐๐๐ ตารางเมตรขึ้นไป
๒๔	การถมที่ดินในทะเล	ที่มีขนาดไม่ถึง ๓๐๐ ไร่
๒๕	การก่อสร้างหรือขยายสิ่งก่อสร้างบริเวณหรือในทะเล	ทุกขนาด
	๒๕.๑ รอดักทราย เขื่อนกันทราย และคลื่นรอบังคับกระแสน้ำ	
	๒๕.๒ แนวเขื่อนกันคลื่นนอกฝั่งทะเล	
๒๖	โครงการระบบขนส่งทางอากาศ	ที่มีขนาดความยาวของทางวิ่งตั้งแต่ ๑,๑๐๐ เมตรขึ้นไป
	เฉพาะการก่อสร้าง หรือขยายสนามบิน หรือทางขึ้นลงชั่วคราวของเครื่องบินพาณิชย์	

ลำดับ	ประเภทโครงการ กิจกรรม หรือ การดำเนินการ	ขนาด
๒๗	อาคารสูงหรืออาคารขนาดใหญ่พิเศษ ตามกฎหมายว่าด้วยการควบคุมอาคาร ซึ่งมีลักษณะที่ตั้งหรือการใช้ประโยชน์ ในอาคารอย่างหนึ่งอย่างใด ดังนี้ ๒๗.๑ อาคารที่ตั้งอยู่ริมแม่น้ำ ตามเอกสารท้ายประกาศ ๒ ผังทะเล หรือ ทะเลสาบ หรือชายหาด หรือที่ตั้งอยู่ใกล้ หรืออยู่ในอุทยานแห่งชาติ หรืออุทยาน ประวัติศาสตร์ ซึ่งเป็นบริเวณที่อาจจะ ก่อให้เกิดผลกระทบต่อคุณภาพ สิ่งแวดล้อม ๒๗.๒ อาคารที่ใช้ในการประกอบธุรกิจ ค้าปลีกหรือค้าส่ง ๒๗.๓ อาคารที่ใช้เป็นสำนักงานหรือ ที่ทำการของเอกชน	ที่มีความสูงตั้งแต่ ๒๓ เมตรขึ้นไป หรือมีพื้นที่รวมกันทุกชั้นหรือ ชั้นหนึ่งชั้นใดในหลังเดียวกัน ตั้งแต่ ๑๐,๐๐๐ ตารางเมตรขึ้นไป
๒๘	การจัดสรรที่ดินเพื่อเป็นที่อยู่อาศัยหรือ เพื่อประกอบการพาณิชย์ตามกฎหมาย ว่าด้วยการจัดสรรที่ดิน	ที่มีจำนวนที่ดินแปลงย่อย ตั้งแต่ ๕๐๐ แปลงขึ้นไป หรือมีเนื้อที่เกินกว่า ๑๐๐ ไร่
๒๙	โรงพยาบาลหรือสถานพยาบาลตาม กฎหมายว่าด้วยสถานพยาบาล ๒๙.๑ กรณีตั้งอยู่ใกล้แม่น้ำตาม เอกสารท้ายประกาศ ๒ ผังทะเล ทะเลสาบ หรือชายหาด ในระยะ ๕๐ เมตร ๒๙.๒ กรณีโครงการที่ไม่อยู่ใน ข้อ ๒๙.๑	ที่มีเตียงสำหรับผู้ป่วยไว้ค้างคืน ตั้งแต่ ๓๐ เตียงขึ้นไป ที่มีเตียงสำหรับผู้ป่วยไว้ค้างคืน ตั้งแต่ ๖๐ เตียงขึ้นไป

ลำดับ	ประเภทโครงการ กิจกรรม หรือ การดำเนินการ	ขนาด
๓๐	โรงแรมหรือสถานที่พักตากอากาศตาม กฎหมายว่าด้วยโรงแรม	ที่มีจำนวนห้องพัก ตั้งแต่ ๘๐ ห้องขึ้นไป หรือมีพื้นที่ใช้สอย ตั้งแต่ ๔,๐๐๐ ตารางเมตรขึ้นไป
๓๑	อาคารอยู่อาศัยรวมตามกฎหมายว่าด้วย การควบคุมอาคาร	ที่มีจำนวนห้องชุดหรือห้องพัก ตั้งแต่ ๘๐ ห้องขึ้นไป หรือมีพื้นที่ใช้สอย ตั้งแต่ ๔,๐๐๐ ตารางเมตรขึ้นไป
๓๒	การชลประทาน	ที่มีพื้นที่การชลประทาน ตั้งแต่ ๘๐,๐๐๐ ไร่ขึ้นไป
๓๓	โครงการทุกประเภทที่อยู่ในพื้นที่ที่ คณะรัฐมนตรีได้มีมติเห็นชอบกำหนดให้ เป็นพื้นที่ชั้นคุณภาพลุ่มน้ำชั้น ๑	ทุกขนาด
๓๔	การผันน้ำข้ามลุ่มน้ำ ดังต่อไปนี้ ๓๔.๑ การผันน้ำข้ามลุ่มน้ำหลัก ยกเว้น กรณีภัยพิบัติ หรือมีผลกระทบต่อ ความมั่นคงของประเทศที่เป็น การดำเนินการชั่วคราว ๓๔.๒ การผันน้ำระหว่างประเทศ ยกเว้นกรณีภัยพิบัติหรือมีผลกระทบต่อ ความมั่นคงของประเทศที่เป็น การดำเนินการชั่วคราว	ทุกขนาด
๓๕	ประตุน้ำในแม่น้ำสายหลัก	ทุกขนาด

เอกสารท้ายประกาศ ๕

ขั้นตอนในการเสนอรายงานผลกระทบสิ่งแวดล้อมเบื้องต้น

ลำดับ	ประเภทโครงการ กิจการ หรือ การดำเนินการ	ขั้นตอนในการเสนอรายงาน
๑	การทำเหมืองแร่อื่นๆ นอกเหนือจากประเภทที่กำหนดให้ต้องจัดทำรายงานการประเมินผลกระทบสิ่งแวดล้อมตามเอกสารท้ายประกาศ ๔ แต่ไม่รวมถึงการทำเหมืองแร่ ดังต่อไปนี้ (๑) เหมืองแร่ทรายแก้วหรือทรายซิลิกา (๒) เหมืองแร่ดินอุตสาหกรรมชนิดดินซีเมนต์ (๓) เหมืองแร่ดินเหนียวสี (๔) เหมืองแร่ดินมาร์ล (๕) เหมืองแร่ดินบอลเคลย์ (๖) เหมืองแร่ดินทนไฟ (๗) เหมืองแร่ดินเบา	ในชั้นขอประทานบัตร
๒	สนามบินน้ำ	ในชั้นขออนุญาตจัดตั้ง หรือในชั้นขออนุญาตขึ้น-ลงอากาศยานแล้วแต่กรณี

เอกสารท้ายประกาศ ๖

ขั้นตอนในการเสนอรายงานการประเมินผลกระทบสิ่งแวดล้อม

ลำดับ	ประเภทโครงการ กิจการ หรือ การดำเนินการ	ขั้นตอนในการเสนอรายงาน
๑	การทำเหมืองแร่ตามกฎหมายว่าด้วยแร่ ๑.๑ เหมืองแร่ ดังต่อไปนี้ ๑.๑.๑ เหมืองแร่ถ่านหิน ๑.๑.๒ เหมืองแร่โพแทช ๑.๑.๓ เหมืองแร่เกลือหิน ๑.๑.๔ เหมืองแร่หินปูนเพื่ออุตสาหกรรมปูนซีเมนต์ ๑.๑.๕ เหมืองแร่โลหะทุกชนิด ๑.๒ เหมืองแร่ใต้ดิน ๑.๓ เหมืองแร่ที่มีการใช้วัตถุระเบิด ๑.๔ เหมืองแร่ทุกชนิดที่ตั้งอยู่ในพื้นที่ดังต่อไปนี้ ๑.๔.๑ พื้นที่ชั้นคุณภาพลุ่มน้ำชั้น ๑ ตามมติคณะรัฐมนตรี ๑.๔.๒ ป่าอนุรักษ์เพิ่มเติมตามมติคณะรัฐมนตรี ๑.๔.๓ พื้นที่ชุ่มน้ำที่มีความสำคัญระหว่างประเทศ ๑.๔.๔ พื้นที่ที่อยู่ใกล้โบราณสถาน แหล่งโบราณคดี แหล่งประวัติศาสตร์ หรืออุทยานประวัติศาสตร์ ตามกฎหมายว่าด้วยโบราณสถาน โบราณวัตถุ ศิลปวัตถุ และพิพิธภัณฑสถานแห่งชาติ แหล่งมรดกโลกที่ขึ้นบัญชี แหล่งมรดกโลกตามอนุสัญญาระหว่างประเทศในระยะทาง ๒ กิโลเมตร	ในชั้นขอประทานบัตร

ลำดับ	ประเภทโครงการ กิจการ หรือ การดำเนินการ	ขั้นตอนในการเสนอรายงาน
๒	<p>การพัฒนาปิโตรเลียม ตามกฎหมายว่าด้วยปิโตรเลียม</p> <p>๒.๑ การสำรวจปิโตรเลียมโดยวิธีการเจาะสำรวจ</p> <p>๒.๒ การผลิตปิโตรเลียม</p>	<p>ในชั้นขอรับความเห็นชอบจากหน่วยงานผู้รับผิดชอบหรือหน่วยงานผู้อนุญาต</p>
๓	<p>โครงการระบบขนส่งปิโตรเลียมและน้ำมันเชื้อเพลิงทางท่อ ยกเว้น</p> <p>(๑) โครงการระบบขนส่งก๊าซธรรมชาติทางท่อบนบกที่โครงการทั้งหมดมีความดันใช้งานสูงสุดน้อยกว่าหรือเท่ากับยี่สิบบาร์และมีขนาดเส้นผ่านศูนย์กลางของท่อน้อยกว่าหรือเท่ากับสิบหกนิ้วในทุกพื้นที่ แต่ไม่รวมถึงพื้นที่ที่มีมติคณะรัฐมนตรีหรือกฎหมายกำหนดไว้เป็นอย่างอื่น</p> <p>(๒) โครงการระบบขนส่งก๊าซธรรมชาติทางท่อบนบกที่มีความดันใช้งานสูงสุดมากกว่ายี่สิบบาร์ขึ้นไป หรือมีขนาดเส้นผ่านศูนย์กลางของท่อกว่าสิบหกนิ้วขึ้นไป ที่โครงการทั้งหมดอยู่ในเขตนิคมอุตสาหกรรมตามกฎหมายว่าด้วยการนิคมอุตสาหกรรมแห่งประเทศไทย</p>	<p>ในชั้นขอใบอนุญาต หรือในชั้นขอรับความเห็นชอบจากหน่วยงานผู้รับผิดชอบ แล้วแต่กรณี</p>
๔	<p>นิคมอุตสาหกรรมตามกฎหมายว่าด้วยการนิคมอุตสาหกรรมหรือโครงการที่มีลักษณะเช่นเดียวกับนิคมอุตสาหกรรมหรือโครงการจัดสรรที่ดินเพื่อการอุตสาหกรรม</p>	<p>ในชั้นขออนุมัติ หรือในชั้นขออนุญาตโครงการ แล้วแต่กรณี</p>

ลำดับ	ประเภทโครงการ กิจการ หรือ การดำเนินการ	ขั้นตอนในการเสนอรายงาน
๕	<p>อุตสาหกรรมปิโตรเคมีที่มีกระบวนการผลิตทางเคมี</p>	<p>ในชั้นขออนุญาตก่อสร้างเพื่อประกอบกิจการ หรือในชั้นขออนุญาตประกอบกิจการ แล้วแต่กรณี</p>
๖	<p>อุตสาหกรรมกลั่นน้ำมันปิโตรเลียม</p>	<p>ในชั้นขออนุญาตก่อสร้างเพื่อประกอบกิจการ หรือในชั้นขออนุญาตประกอบกิจการ แล้วแต่กรณี</p>
๗	<p>อุตสาหกรรมแยกหรือแปรสภาพก๊าซธรรมชาติ</p>	<p>ในชั้นขออนุญาตก่อสร้างเพื่อประกอบกิจการ หรือในชั้นขออนุญาตประกอบกิจการ แล้วแต่กรณี</p>
๘	<p>อุตสาหกรรมคลอร์-แอลคาไล (Chlor-alkali industry) และอุตสาหกรรมที่ใช้คลอรีน (Cl₂) หรือไฮโดรเจนคลอไรด์ (HCl) ดังนี้</p> <p>๘.๑ อุตสาหกรรมคลอร์-แอลคาไล (Chlor-alkali industry) ที่ใช้โซเดียมคลอไรด์ (NaCl) เป็นวัตถุดิบในการผลิตผลิตภัณฑ์คลอรีน (Cl₂) โซเดียมไฮดรอกไซด์ (NaOH) โซเดียมไฮโปคลอไรด์ (NaOCl) กรดไฮโดรคลอริก (HCl) โซเดียมคาร์บอเนต (Na₂CO₃) และผงปูนคลอรีน (Bleaching Powder)</p> <p>๘.๒ อุตสาหกรรมที่ใช้คลอรีน (Cl₂) หรือไฮโดรเจนคลอไรด์ (HCl) เป็นวัตถุดิบในการผลิตผลิตภัณฑ์โซเดียมไฮโปคลอไรด์ (NaOCl) กรดไฮโดรคลอริก (HCl) โซเดียมคาร์บอเนต (Na₂CO₃) และผงปูนคลอรีน (Bleaching Powder)</p>	<p>ในชั้นขออนุญาตก่อสร้างเพื่อประกอบกิจการ หรือในชั้นขออนุญาตประกอบกิจการ แล้วแต่กรณี</p>

ลำดับ	ประเภทโครงการ กิจกรรม หรือ การดำเนินการ	ขั้นตอนในการเสนอรายงาน
๙	อุตสาหกรรมผลิตปูนซีเมนต์	ในชั้นขออนุญาตก่อสร้างเพื่อประกอบกิจการ หรือในชั้นขออนุญาตประกอบกิจการ แล้วแต่กรณี
๑๐	อุตสาหกรรมผลิตเยื่อกระดาษ	ในชั้นขออนุญาตก่อสร้างเพื่อประกอบกิจการ หรือในชั้นขออนุญาตประกอบกิจการ แล้วแต่กรณี
๑๑	อุตสาหกรรมที่ผลิตสารออกฤทธิ์หรือสารที่ใช้ป้องกันหรือกำจัดศัตรูพืชหรือสัตว์โดยใช้กระบวนการทางเคมี	ในชั้นขออนุญาตก่อสร้างเพื่อประกอบกิจการ หรือในชั้นขออนุญาตประกอบกิจการ แล้วแต่กรณี
๑๒	อุตสาหกรรมผลิตปุ๋ยเคมีโดยกระบวนการทางเคมี	ในชั้นขออนุญาตก่อสร้างเพื่อประกอบกิจการ หรือในชั้นขออนุญาตประกอบกิจการ แล้วแต่กรณี
๑๓	อุตสาหกรรมประกอบกิจการเกี่ยวกับน้ำตาล ดังต่อไปนี้ ๑๓.๑ การทำน้ำตาลทรายดิบ น้ำตาลทรายขาว น้ำตาลทรายบริสุทธิ์ ๑๓.๒ การทำกลูโคส เดกซ์โทรส ฟรักโทส หรือผลิตภัณฑ์อื่น ที่คล้ายคลึงกัน	ในชั้นขออนุญาตก่อสร้างเพื่อประกอบกิจการ หรือในชั้นขออนุญาตประกอบกิจการ แล้วแต่กรณี
๑๔	อุตสาหกรรมเหล็กหรือเหล็กกล้า	ในชั้นขออนุญาตก่อสร้างเพื่อประกอบกิจการ หรือในชั้นขออนุญาตประกอบกิจการ แล้วแต่กรณี
๑๕	อุตสาหกรรมถลุงหรือแต่งแร่ หรือหลอมโลหะ ซึ่งมีใช้เหล็กหรือเหล็กกล้าตามลำดับที่ ๑๔	ในชั้นขออนุญาตก่อสร้างเพื่อประกอบกิจการ หรือในชั้นขออนุญาตประกอบกิจการ แล้วแต่กรณี
๑๖	อุตสาหกรรมผลิตสุรา แอลกอฮอล์ รวมทั้งผลิตเบียร์และไวน์	ในชั้นขออนุญาตก่อสร้างเพื่อประกอบกิจการ หรือในชั้นขออนุญาตประกอบกิจการ แล้วแต่กรณี

ลำดับ	ประเภทโครงการ กิจกรรม หรือ การดำเนินการ	ขั้นตอนในการเสนอรายงาน
	๑๖.๑ อุตสาหกรรมผลิต สุรา แอลกอฮอล์ ๑๖.๒ อุตสาหกรรมผลิตไวน์ ๑๖.๓ อุตสาหกรรมผลิตเบียร์	
๑๗	โรงงานปรับปรุงคุณภาพของเสียรวมเฉพาะสิ่งปฏิภูลหรือวัสดุที่ไม่ใช้แล้วตามกฎหมายว่าด้วยโรงงาน	ในชั้นขออนุญาตก่อสร้างเพื่อประกอบกิจการ หรือในชั้นขออนุญาตประกอบกิจการ แล้วแต่กรณี
๑๘	โรงไฟฟ้าพลังความร้อนทุกประเภท ยกเว้น โรงไฟฟ้าพลังความร้อนที่ใช้ขยะมูลฝอยเป็นเชื้อเพลิง โรงไฟฟ้าพลังความร้อนที่ใช้ขยะมูลฝอยเป็นเชื้อเพลิงที่ได้รับยกเว้นต้องไม่ใช่โรงไฟฟ้าที่ตั้งอยู่พื้นที่ ดังต่อไปนี้ ๑๘.๑ พื้นที่ซึ่งคณะกรรมการมีมติเห็นชอบกำหนดให้เป็นพื้นที่ชั้นคุณภาพลุ่มน้ำชั้น ๑ และชั้น ๒ ๑๘.๒ พื้นที่คุ้มครองสิ่งแวดล้อมตามประกาศกระทรวงทรัพยากรธรรมชาติและสิ่งแวดล้อม ๑๘.๓ พื้นที่ป่าอนุรักษ์เพิ่มเติมตามมติของคณะกรรมการ ๑๘.๔ พื้นที่ชุ่มน้ำที่มีความสำคัญระหว่างประเทศ ๑๘.๕ พื้นที่ซึ่งมีระดับสารมลพิษทางอากาศสูงเกินกว่าร้อยละ ๘๐ ของค่ามาตรฐานคุณภาพอากาศในบรรยากาศโดยทั่วไป	ในชั้นขออนุญาตก่อสร้างเพื่อประกอบกิจการ หรือในชั้นขออนุญาตประกอบกิจการ แล้วแต่กรณี

ลำดับ	ประเภทโครงการ กิจการ หรือ การดำเนินการ	ขั้นตอนในการเสนอรายงาน
๑๙	ระบบทางพิเศษตามกฎหมายว่าด้วยการทางพิเศษ หรือโครงการที่มีลักษณะเช่นเดียวกับทางพิเศษ	ในชั้นขออนุมัติ หรือในชั้นขออนุญาตโครงการ แล้วแต่กรณี
๒๐	ทางหลวงหรือถนน ซึ่งมีความหมายตามกฎหมายว่าด้วยทางหลวงที่ตัดผ่านพื้นที่ดังต่อไปนี้ ๒๐.๑ พื้นที่เขตรักษาพันธุ์สัตว์ป่าและเขตห้ามล่าสัตว์ป่า ตามกฎหมายว่าด้วยการสงวนและคุ้มครองสัตว์ป่า ๒๐.๒ พื้นที่เขตอุทยานแห่งชาติ ตามกฎหมายว่าด้วยอุทยานแห่งชาติ ๒๐.๓ พื้นที่ที่คณะรัฐมนตรีมีมติเห็นชอบกำหนดให้เป็นพื้นที่ขึ้นคุณภาพลุ่มน้ำชั้นที่ ๒ ๒๐.๔ พื้นที่ป่าชายเลนในเขตป่าสงวนแห่งชาติ ๒๐.๕ พื้นที่ชายฝั่งทะเลในระยะ ๕๐ เมตรห่างจากระดับน้ำทะเลขึ้นสูงสุดตามปกติทางธรรมชาติ ๒๐.๖ พื้นที่ที่อยู่ในหรือใกล้พื้นที่ชุ่มน้ำที่มีความสำคัญระหว่างประเทศหรือแหล่งมรดกโลกที่ขึ้นบัญชีแหล่งมรดกโลกตามอนุสัญญาระหว่างประเทศในระยะเวลา ๒ กิโลเมตร ๒๐.๗ พื้นที่ที่ตั้งอยู่ใกล้โบราณสถาน แหล่งโบราณคดี แหล่งประวัติศาสตร์ หรืออุทยานประวัติศาสตร์ตามกฎหมายว่าด้วยโบราณสถาน โบราณวัตถุ ศิลปวัตถุ และพิพิธภัณฑสถานแห่งชาติ ในระยะทาง ๑ กิโลเมตร ยกเว้นถนนผังเมือง ตามที่กำหนดไว้ในกฎหมายว่าด้วยการผังเมือง	ในชั้นขออนุมัติ หรือในชั้นขออนุญาตโครงการ แล้วแต่กรณี

ลำดับ	ประเภทโครงการ กิจการ หรือ การดำเนินการ	ขั้นตอนในการเสนอรายงาน
๒๑	ระบบขนส่งมวลชนที่ใช้ราง	ในชั้นขออนุมัติ หรือในชั้นขออนุญาตโครงการ แล้วแต่กรณี
๒๒	ท่าเทียบเรือ	ในชั้นขออนุมัติ หรือในชั้นขออนุญาตโครงการ แล้วแต่กรณี
๒๓	ท่าเทียบเรือสำราญกีฬา	ในชั้นขออนุมัติ หรือในชั้นขออนุญาตโครงการ แล้วแต่กรณี
๒๔	การถมที่ดินในทะเล	ในชั้นขออนุมัติ หรือในชั้นขออนุญาตโครงการ แล้วแต่กรณี
๒๕	การก่อสร้างหรือขยายสิ่งก่อสร้างบริเวณหรือในทะเล ๒๕.๑ รอดักทราย เขื่อนกันทรายและคลื่นรอกบังคับกระแสน้ำ ๒๕.๒ แนวเขื่อนกันคลื่นนอกฝั่งทะเล	ในชั้นขออนุมัติ หรือในชั้นขออนุญาตโครงการ แล้วแต่กรณี
๒๖	โครงการระบบขนส่งทางอากาศ เฉพาะการก่อสร้างหรือการขยายสนามบินหรือทางขึ้นลงชั่วคราวของเครื่องบินพาณิชย์	ในชั้นขออนุมัติ หรือในชั้นขออนุญาตโครงการ แล้วแต่กรณี
๒๗	อาคารสูงหรืออาคารขนาดใหญ่พิเศษตามกฎหมายว่าด้วยการควบคุมอาคารซึ่งมีลักษณะที่ตั้งหรือการใช้ประโยชน์ในอาคารอย่างหนึ่งอย่างใด ดังนี้ ๒๗.๑ อาคารที่ตั้งอยู่ริมแม่น้ำตามเอกสารท้ายประกาศ ๒ ผังทะเล หรือทะเลสาบ หรือชายหาด หรือที่ตั้งอยู่ใกล้หรืออยู่ในอุทยานแห่งชาติ หรืออุทยานประวัติศาสตร์ ซึ่งเป็นบริเวณที่อาจจะ	ในชั้นขออนุญาตก่อสร้าง หรือหากใช้วิธีการแจ้งต่อเจ้าพนักงานท้องถิ่น ตามกฎหมายว่าด้วยการควบคุมอาคาร โดยไม่ยื่นขอรับใบอนุญาต ให้เสนอในชั้นการแจ้งต่อเจ้าพนักงานท้องถิ่น แล้วแต่กรณี

ลำดับ	ประเภทโครงการ กิจกรรม หรือ การดำเนินการ	ขั้นตอนในการเสนอรายงาน
	ก่อให้เกิดผลกระทบต่อคุณภาพสิ่งแวดล้อม ๒๗.๒ อาคารที่ใช้ในการประกอบธุรกิจ ค้าปลีกหรือค้าส่ง ๒๗.๓ อาคารที่ใช้เป็นสำนักงานหรือ ที่ทำการของเอกชน	
๒๘	การจัดสรรที่ดินเพื่อเป็นที่อยู่อาศัยหรือ เพื่อประกอบการพาณิชย์ตามกฎหมาย ว่าด้วยการจัดสรรที่ดิน	ในชั้นขออนุญาตจัดสรรที่ดินตาม กฎหมายว่าด้วยการจัดสรรที่ดิน
๒๙	โรงพยาบาลหรือสถานพยาบาลตาม กฎหมายว่าด้วยสถานพยาบาล ๒๙.๑ กรณีตั้งอยู่ใกล้แม่น้ำตาม เอกสารท้ายประกาศ ๒ ผังทะเล ทะเลสาบ หรือชายหาด ในระยะ ๕๐ เมตร ๒๙.๒ กรณีโครงการที่ไม่อยู่ในข้อ ๒๙.๑	ในชั้นขออนุญาตก่อสร้าง หรือหากใช้ วิธีการแจ้งต่อเจ้าพนักงานท้องถิ่น ตามกฎหมายว่าด้วยการควบคุม อาคาร โดยไม่ยื่นขอรับใบอนุญาต ให้เสนอในชั้นการแจ้งต่อ เจ้าพนักงานท้องถิ่น แล้วแต่กรณี
๓๐	โรงแรมหรือสถานที่พักตากอากาศตาม กฎหมายว่าด้วยโรงแรม	ในชั้นขออนุญาตก่อสร้าง หรือหากใช้วิธีการแจ้งต่อเจ้าพนักงาน ท้องถิ่น ตามกฎหมายว่าด้วยการ ควบคุมอาคาร โดยไม่ยื่นขอรับ ใบอนุญาต ให้เสนอในชั้นการแจ้งต่อ เจ้าพนักงานท้องถิ่น แล้วแต่กรณี
๓๑	อาคารอยู่อาศัยรวมตามกฎหมายว่าด้วย การควบคุมอาคาร	ในชั้นขออนุญาตก่อสร้าง หรือ หากใช้วิธีการแจ้งต่อเจ้าพนักงาน ท้องถิ่น ตามกฎหมายว่าด้วยการ ควบคุมอาคาร โดยไม่ยื่นขอรับ ใบอนุญาต ให้เสนอในชั้นการแจ้งต่อ เจ้าพนักงานท้องถิ่น แล้วแต่กรณี

ลำดับ	ประเภทโครงการ กิจกรรม หรือ การดำเนินการ	ขั้นตอนในการเสนอรายงาน
๓๒	การชลประทาน	ในชั้นขออนุมัติ หรือในชั้นขออนุญาต โครงการ แล้วแต่กรณี
๓๓	โครงการทุกประเภทที่อยู่ในพื้นที่ที่คณะ รัฐมนตรีได้มีมติเห็นชอบกำหนดให้เป็น พื้นที่ชั้นคุณภาพลุ่มน้ำชั้น ๑	ในชั้นขออนุมัติ หรือในชั้นขออนุญาต โครงการ แล้วแต่กรณี
๓๔	การผันน้ำข้ามลุ่มน้ำ ดังต่อไปนี้ ๓๔.๑ การผันน้ำข้ามลุ่มน้ำหลัก ยกเว้น กรณีภัยพิบัติ หรือมีผลกระทบต่อ ความมั่นคงของประเทศที่เป็น การดำเนินการชั่วคราว ๓๔.๒ การผันน้ำระหว่างประเทศ ยกเว้น กรณีภัยพิบัติหรือมีผลกระทบต่อ ความมั่นคงของประเทศที่เป็น การดำเนินการชั่วคราว	ในชั้นขออนุมัติ หรือในชั้นขออนุญาต โครงการ แล้วแต่กรณี
๓๕	ประตูระบายน้ำในแม่น้ำสายหลัก	ในชั้นขออนุมัติ หรือในชั้นขออนุญาต โครงการ แล้วแต่กรณี

แบบรายการแสดงผลกระทบสิ่งแวดล้อมที่สำคัญ
มาตรการป้องกันและแก้ไขผลกระทบสิ่งแวดล้อมและมาตรการติดตามตรวจสอบ
ผลกระทบสิ่งแวดล้อม

ชื่อโครงการ.....

องค์ประกอบทาง สิ่งแวดล้อมและคุณค่า ต่างๆ	ผลกระทบ สิ่งแวดล้อมที่สำคัญ	มาตรการป้องกันและ แก้ไขผลกระทบ สิ่งแวดล้อม	มาตรการติดตาม ตรวจสอบผลกระทบ สิ่งแวดล้อม
ทรัพยากรสิ่งแวดล้อม ทางกายภาพ			
ทรัพยากรสิ่งแวดล้อม ทางชีวภาพ			
คุณค่าการใช้ประโยชน์ ของมนุษย์			
คุณค่าต่อคุณภาพชีวิต			

รายงานผลกระทบสิ่งแวดล้อมเบื้องต้น

ชื่อโครงการ.....

ที่ตั้งโครงการ

ชื่อเจ้าของโครงการ

ที่อยู่เจ้าของโครงการ

การมอบอำนาจ

- () เจ้าของโครงการได้มอบอำนาจให้.....
เป็นผู้ดำเนินการเสนอรายงานดังกล่าวมอบอำนาจที่แนบ
() เจ้าของโครงการมิได้มีการมอบอำนาจแต่อย่างใด

จัดทำโดย

.....
(ผู้จัดทำรายงานผลกระทบสิ่งแวดล้อมเบื้องต้น)

หนังสือรับรองการจัดทำรายงานผลกระทบสิ่งแวดล้อมเบื้องต้น

วันที่.....เดือน.....พ.ศ.

หนังสือฉบับนี้ขอรับรองว่า.....เป็นผู้จัดทำรายงาน
ผลกระทบสิ่งแวดล้อมโครงการ.....
ให้แก่
เพื่อ.....ตามคำขอเลขที่.....
โดยมีบุคคลธรรมดาผู้มีสิทธิจัดทำรายงานและผู้ร่วมจัดทำรายงานดังต่อไปนี้

บุคคลธรรมดาผู้มีสิทธิจัดทำรายงาน	ลายมือชื่อ
.....

ผู้ร่วมจัดทำรายงาน	ลายมือชื่อ
.....
.....
.....

(.....)
ตำแหน่ง.....

บัญชีรายชื่อผู้จัดทำรายงานผลกระทบสิ่งแวดล้อมเบื้องต้น ชื่อโครงการ.....

ชื่อ-สกุล/ วุฒิการศึกษา	หัวข้อที่ ทำการศึกษา	ที่อยู่/ที่ทำงาน ปัจจุบัน	สัดส่วนผลงานคิดเป็น ร้อยละของงานศึกษา จัดทำรายงานทั้งหมด	ลายมือชื่อ

แบบแสดงรายละเอียดการเสนอรายงานผลกระทบสิ่งแวดล้อมเบื้องต้น

ชื่อโครงการ.....

ที่ตั้งโครงการ.....

ชื่อเจ้าของโครงการ.....

เหตุผลในการเสนอรายงาน

 เป็นโครงการเข้าข่ายต้องจัดทำรายงานตามประกาศ.....

สำหรับโครงการ กิจการ หรือการดำเนินการประเภท.....

 เป็นโครงการที่จัดทำรายงานเนื่องจากมติคณะรัฐมนตรีเรื่อง.....

.....

เมื่อวันที่.....(แนบมติคณะรัฐมนตรีและเอกสารที่เกี่ยวข้อง)

 เป็นโครงการที่จัดทำรายงานตามเงื่อนไขการส่งเสริมการลงทุน อื่นๆ (ระบุ).....

การขออนุมัติ/อนุญาตโครงการ

 รายงานนี้จัดทำขึ้นเพื่อประกอบการขออนุมัติ/อนุญาตจาก.....

(ระบุชื่อหน่วยงานผู้ให้อนุมัติ/อนุญาต) กำหนดโดย พ.ร.บ.....

มาตรา/ประเภทที่/ข้อ/ลำดับที่.....

 รายงานนี้จัดทำขึ้นเพื่อประกอบการขออนุมัติจากคณะรัฐมนตรี รายงานนี้เป็นโครงการที่ไม่ต้องยื่นขอรับอนุญาตจากหน่วยงานราชการและไม่

ต้องขออนุมัติจากคณะรัฐมนตรี

 รายงานนี้เป็นโครงการ กิจการ หรือการดำเนินการด้าน (ระบุ).....

.....ที่มีความจำเป็นเร่งด่วนเพื่อประโยชน์สาธารณะ ตามมาตรา ๔๙ วรรคสี่

แห่งพระราชบัญญัติส่งเสริมและรักษาคุณภาพสิ่งแวดล้อมแห่งชาติ (ฉบับที่ ๒) พ.ศ. ๒๕๖๑

 อื่นๆ (ระบุ).....

สถานภาพโครงการตามขั้นตอนการเสนอรายงาน (ระบุได้มากกว่า ๑ ข้อ)

 ยังไม่ได้ก่อสร้าง/ดำเนินโครงการ เริ่มก่อสร้างโครงการแล้ว (พร้อมระบุวันที่ และรายละเอียดโดยสังเขป และ

คำสั่งทางปกครอง (ถ้ามี))

 เปิดดำเนินโครงการแล้ว อื่นๆ (ระบุ).....

สถานภาพโครงการนี้รายงานเมื่อวันที่.....

รายงานการประเมินผลกระทบสิ่งแวดล้อม

ชื่อโครงการ.....

ที่ตั้งโครงการ

ชื่อเจ้าของโครงการ

ที่อยู่เจ้าของโครงการ

การมอบอำนาจ

 เจ้าของโครงการได้มอบอำนาจให้.....

เป็นผู้ดำเนินการเสนอรายงานดังกล่าวซึ่งมอบอำนาจที่แนบ

 เจ้าของโครงการมิได้มีการมอบอำนาจแต่อย่างใด

จัดทำโดย

.....
(ชื่อนิติบุคคลผู้จัดทำรายงานการประเมินผลกระทบสิ่งแวดล้อม)

หนังสือรับรองการจัดทำรายงานการประเมินผลกระทบสิ่งแวดล้อม

วันที่.....เดือน.....พ.ศ.

หนังสือฉบับนี้ขอรับรองว่า.....เป็นผู้จัดทำรายงานการประเมินผลกระทบสิ่งแวดล้อม โครงการ.....ให้แก่
 เพื่อตามคำขอเลขที่.....
 โดยมีบุคคลธรรมดาผู้มีสิทธิจัดทำรายงานและผู้ร่วมจัดทำรายงานดังต่อไปนี้

บุคคลธรรมดาผู้มีสิทธิจัดทำรายงาน

ลายมือชื่อ

.....

.....

ผู้ร่วมจัดทำรายงาน

ลายมือชื่อ

.....

.....

.....

.....

(.....)

ตำแหน่ง.....

(ประทับตรานิติบุคคล)

บัญชีรายชื่อผู้จัดทำรายงานการประเมินผลกระทบสิ่งแวดล้อม
 ชื่อโครงการ.....

ชื่อ-สกุล/ วุฒิการศึกษา	หัวข้อที่ ทำการศึกษา	ที่อยู่/ที่ทำงาน ปัจจุบัน	สัดส่วนผลงานคิดเป็น ร้อยละของงานศึกษา จัดทำรายงานทั้งฉบับ	ลายมือชื่อ

แบบแสดงรายละเอียดการเสนอรายงานการประเมินผลกระทบล้าง
 ชื่อโครงการ.....
 ที่ตั้งโครงการ.....
 ชื่อเจ้าของโครงการ.....

เหตุผลในการเสนอรายงาน
 เป็นโครงการเข้าข่ายต้องจัดทำรายงานตามประกาศ.....
 สำหรับโครงการ กิจการ หรือการดำเนินการประเภท.....
 เป็นโครงการที่จัดทำรายงานเนื่องจากมติคณะรัฐมนตรีเรื่อง.....
 เมื่อวันที่.....(แนบมติคณะรัฐมนตรีและเอกสารที่เกี่ยวข้อง)

อื่นๆ (ระบุ).....
การขออนุมัติ/อนุญาตโครงการ
 รายงานนี้จัดทำขึ้นเพื่อประกอบการขออนุมัติ/อนุญาตจาก.....
 (ระบุชื่อหน่วยงานผู้ให้อนุมัติ/อนุญาต) กำหนดโดย พ.ร.บ.....
 มาตรา/ประเภทที่/ข้อ/ลำดับที่.....

รายงานนี้จัดทำขึ้นเพื่อประกอบการขออนุมัติจากคณะรัฐมนตรี
 รายงานนี้เป็นโครงการที่ไม่ต้องยื่นขอรับอนุญาตจากหน่วยงานราชการและ
 ไม่ต้องขออนุมัติจากคณะรัฐมนตรี
 รายงานนี้เป็นโครงการ กิจการ หรือการดำเนินการด้าน (ระบุ).....
ที่มีความจำเป็นเร่งด่วนเพื่อประโยชน์สาธารณะ ตามมาตรา ๔๙ วรรค
 สี่ แห่งพระราชบัญญัติส่งเสริมและรักษาคุณภาพสิ่งแวดล้อมแห่งชาติ (ฉบับที่ ๒) พ.ศ. ๒๕๖๑

อื่นๆ (ระบุ).....
สถานภาพโครงการตามขั้นตอนการเสนอรายงาน (ระบุได้มากกว่า ๑ ข้อ)
 ยังไม่ได้ก่อสร้าง/ดำเนินโครงการ
 เริ่มก่อสร้างโครงการแล้ว (พร้อมระบุวันที่ และรายละเอียดโดยสังเขป และ
 คำสั่งทางปกครอง (ถ้ามี))
 เปิดดำเนินโครงการแล้ว
 อื่นๆ (ระบุ).....

สถานภาพโครงการนี้รายงานเมื่อวันที่.....

ประกาศกระทรวงทรัพยากรธรรมชาติและสิ่งแวดล้อม

เรื่อง กำหนดโครงการ กิจการ หรือการดำเนินการ ซึ่งต้องจัดทำรายงาน
 การประเมินผลกระทบสิ่งแวดล้อม และหลักเกณฑ์ วิธีการ และเงื่อนไขในการจัดทำ
 รายงานการประเมินผลกระทบสิ่งแวดล้อม (ฉบับที่ ๒) พ.ศ. ๒๕๖๒



โดยที่เป็นการสมควรแก้ไขเพิ่มเติมการกำหนดประเภทของโครงการ กิจการ หรือ
 การดำเนินการตามประกาศกระทรวงทรัพยากรธรรมชาติและสิ่งแวดล้อม เรื่อง กำหนด
 โครงการ กิจการ หรือการดำเนินการ ซึ่งต้องจัดทำรายงานการประเมินผลกระทบสิ่งแวดล้อม
 และหลักเกณฑ์ วิธีการ และเงื่อนไขในการจัดทำรายงานการประเมินผลกระทบสิ่งแวดล้อม ลง
 วันที่ ๑๙ พฤศจิกายน ๒๕๖๑

อาศัยอำนาจตามความในมาตรา ๔๘ แห่งพระราชบัญญัติส่งเสริมและรักษา
 คุณภาพสิ่งแวดล้อมแห่งชาติ พ.ศ. ๒๕๓๕ ซึ่งแก้ไขเพิ่มเติมโดยพระราชบัญญัติส่งเสริม
 และรักษาคุณภาพสิ่งแวดล้อมแห่งชาติ (ฉบับที่ ๒) พ.ศ. ๒๕๖๑ รัฐมนตรีว่าการกระทรวง
 ทรัพยากรธรรมชาติและสิ่งแวดล้อมโดยความเห็นชอบของคณะกรรมการสิ่งแวดล้อมแห่งชาติ
 จึงออกประกาศไว้ ดังต่อไปนี้

ข้อ ๑ ให้เพิ่มความต่อไปนี้เป็นบทนิยามต่อกาบทนิยามคำว่า “ระบบขนส่งก๊าซ
 ธรรมชาติทางท่อบนบก” ในข้อ ๒ ของประกาศกระทรวงทรัพยากรธรรมชาติและสิ่งแวดล้อม
 เรื่อง กำหนดโครงการ กิจการ หรือการดำเนินการ ซึ่งต้องจัดทำรายงานการประเมินผลกระทบ
 สิ่งแวดล้อม และหลักเกณฑ์ วิธีการ และเงื่อนไขในการจัดทำรายงานการประเมินผลกระทบ
 สิ่งแวดล้อม ลงวันที่ ๑๙ พฤศจิกายน ๒๕๖๑

"การพัฒนาชุมชนและการจัดที่ดิน" หมายความว่า โครงการที่ให้ความสำคัญกับ
 การพัฒนาชุมชนและการจัดที่ดินให้ราษฎรอยู่อาศัยร่วมกับป่าและใช้ประโยชน์อย่างสมดุล
 และเกื้อกูลธรรมชาติ

ข้อ ๒ ให้ยกเลิกความในลำดับที่ ๒๒ ลำดับที่ ๒๖ และลำดับที่ ๓๓ ของเอกสารท้าย
 ประกาศ ๔ โครงการ กิจการ หรือการดำเนินการ ซึ่งต้องจัดทำรายงานการประเมินผลกระทบ
 สิ่งแวดล้อม ของประกาศกระทรวงทรัพยากรธรรมชาติและสิ่งแวดล้อม เรื่อง กำหนดโครงการ กิจการ
 หรือการดำเนินการ ซึ่งต้องจัดทำรายงานการประเมินผลกระทบสิ่งแวดล้อม และหลักเกณฑ์
 วิธีการและเงื่อนไขในการจัดทำรายงานการประเมินผลกระทบสิ่งแวดล้อม ลงวันที่ ๑๙ พฤศจิกายน
 ๒๕๖๑ และให้ใช้ความต่อไปนี้แทน

เอกสารท้ายประกาศ ๔
โครงการ กิจการ หรือการดำเนินการ ซึ่งต้องจัดทำ
รายงานการประเมินผลกระทบสิ่งแวดล้อม

ลำดับ	ประเภทโครงการ กิจการ หรือ การดำเนินการ	ขนาด
๒๒	ท่าเทียบเรือ ยกเว้นโครงการ กิจการ หรือการดำเนินการ เพื่อความมั่นคงแห่งชาติตามกฎหมายว่าด้วยสภาพความมั่นคงแห่งชาติที่ได้รับความเห็นชอบจากคณะรัฐมนตรี	ที่รองรับเรือขนาดตั้งแต่ ๕๐๐ ตันกรอสขึ้นไป หรือมีความยาวหน้าท่าตั้งแต่ ๑๐๐ เมตร แต่ไม่ถึง ๓๐๐ เมตร หรือมีพื้นที่ท่าเทียบเรือรวม ตั้งแต่ ๑,๐๐๐ ตารางเมตร แต่ไม่ถึง ๑๐,๐๐๐ ตารางเมตร
๒๖	ระบบขนส่งทางอากาศ เฉพาะการก่อสร้างหรือขยายสนามบิน หรือ ที่ขึ้นลงชั่วคราวของอากาศยานตามกฎหมายว่าด้วยการเดินอากาศ	ที่มีความยาวของทางวิ่ง ตั้งแต่ ๑,๑๐๐ เมตรขึ้นไป แต่ไม่ถึง ๓,๐๐๐ เมตร
๓๓	โครงการ กิจการ หรือการดำเนินการ ทุกประเภทที่อยู่ในพื้นที่ที่คณะรัฐมนตรีได้มีมติเห็นชอบกำหนดให้เป็นพื้นที่ลุ่มน้ำชั้นที่ ๑ ยกเว้น ๓๓.๑ โครงการ กิจการ หรือการดำเนินการ การพัฒนาชุมชนและการจัดที่ดิน ที่ได้รับความเห็นชอบจากคณะรัฐมนตรี ๓๓.๒ โครงการ กิจการ หรือการดำเนินการ ในเขตป่าชุมชนตามกฎหมายว่าด้วยป่าชุมชน ๓๓.๓ โครงการ กิจการ หรือการดำเนินการ ของหน่วยงานของรัฐที่ได้เข้าใช้ประโยชน์ ก่อนวันที่ประกาศนี้มีผลใช้บังคับ ซึ่งได้ดำเนินการตามวัตถุประสงค์เดิม และไม่มี การขยายพื้นที่ให้แตกต่างไปจากเดิม	ทุกขนาด

ข้อ ๓ ให้ยกเลิกความในลำดับที่ ๒๒ ลำดับที่ ๒๖ และลำดับที่ ๓๓ ของเอกสารท้ายประกาศ ๖ ขั้นตอนในการเสนอรายงานการประเมินผลกระทบสิ่งแวดล้อม ของประกาศกระทรวงทรัพยากรธรรมชาติและสิ่งแวดล้อม เรื่อง กำหนดโครงการ กิจการ หรือการดำเนินการ ซึ่งต้องจัดทำรายงานการประเมินผลกระทบสิ่งแวดล้อม และหลักเกณฑ์ วิธีการ และเงื่อนไข ในการจัดทำรายงานการประเมินผลกระทบสิ่งแวดล้อม ลงวันที่ ๑๙ พฤศจิกายน ๒๕๖๑ และให้ใช้ความต่อไปนี้แทน

เอกสารท้ายประกาศ ๖
ขั้นตอนในการเสนอรายงานการประเมินผลกระทบสิ่งแวดล้อม

ลำดับ	ประเภทโครงการ กิจการ หรือ การดำเนินการ	ขั้นตอนในการเสนอรายงาน
๒๒	ท่าเทียบเรือ ยกเว้นโครงการ กิจการ หรือการดำเนินการ เพื่อความมั่นคงแห่งชาติตามกฎหมายว่าด้วยสภาพความมั่นคงแห่งชาติที่ได้รับความเห็นชอบจากคณะรัฐมนตรี	ในชั้นขออนุมัติ หรือในชั้นขออนุญาตโครงการ แล้วแต่กรณี
๒๖	ระบบขนส่งทางอากาศ เฉพาะการก่อสร้างหรือขยายสนามบิน หรือ ที่ขึ้นลงชั่วคราวของอากาศยานตามกฎหมายว่าด้วยการเดินอากาศ	ในชั้นขออนุมัติ หรือในชั้นขออนุญาตโครงการ แล้วแต่กรณี
๓๓	โครงการ กิจการ หรือการดำเนินการ ทุกประเภทที่อยู่ในพื้นที่ที่คณะรัฐมนตรีได้มีมติเห็นชอบกำหนดให้เป็นพื้นที่ลุ่มน้ำชั้นที่ ๑ ยกเว้น ๓๓.๑ โครงการ กิจการ หรือการดำเนินการ การพัฒนาชุมชนและการจัดที่ดิน ที่ได้รับความเห็นชอบจากคณะรัฐมนตรี ๓๓.๒ โครงการ กิจการ หรือการดำเนินการ	ในชั้นขออนุมัติ หรือในชั้นขออนุญาตโครงการ แล้วแต่กรณี

ลำดับ	ประเภทโครงการ กิจกรรม หรือ การดำเนินการ	ขั้นตอนในการเสนอรายงาน
	ในเขตป่าชุมชนตามกฎหมายว่าด้วยป่าชุมชน	
	๓๓.๓ โครงการ กิจกรรม หรือการดำเนินการของหน่วยงานของรัฐที่ได้เข้าใช้ประโยชน์ก่อนวันที่ประกาศนี้มีผลใช้บังคับ ซึ่งได้ดำเนินการตามวัตถุประสงค์เดิม และไม่มี การขยายพื้นที่ให้แตกต่างไปจากเดิม	

ข้อ ๔ ประกาศนี้ให้ใช้บังคับนับแต่วันถัดจากวันประกาศในราชกิจจานุเบกษาเป็นต้นไป

ประกาศ ณ วันที่ ๒๘ พฤศจิกายน พ.ศ. ๒๕๖๒

วราวุธ ศิลปอาชา

รัฐมนตรีว่าการกระทรวงทรัพยากรธรรมชาติและสิ่งแวดล้อม

ประกาศในราชกิจจานุเบกษา เล่ม ๑๓๗ ตอนพิเศษ ๑๓ ง วันที่ ๑๖ มกราคม ๒๕๖๓

ประกาศกระทรวงทรัพยากรธรรมชาติและสิ่งแวดล้อม เรื่อง กำหนดโครงการ กิจกรรม หรือการดำเนินการ ซึ่งต้องจัดทำรายงาน การประเมินผลกระทบสิ่งแวดล้อม และหลักเกณฑ์ วิธีการ และเงื่อนไขในการจัดทำ รายงานการประเมินผลกระทบสิ่งแวดล้อม (ฉบับที่ ๓) พ.ศ. ๒๕๖๔



โดยที่เป็นการสมควรแก้ไขเพิ่มเติมการกำหนดประเภทของโครงการ กิจกรรมหรือ การดำเนินการ ตามประกาศกระทรวงทรัพยากรธรรมชาติและสิ่งแวดล้อม เรื่อง กำหนด โครงการ กิจกรรม หรือการดำเนินการ ซึ่งต้องจัดทำรายงานการประเมินผลกระทบสิ่งแวดล้อม และหลักเกณฑ์ วิธีการ และเงื่อนไขในการจัดทำรายงานการประเมินผลกระทบสิ่งแวดล้อม ลงวันที่ ๑๙ พฤศจิกายน พ.ศ. ๒๕๖๑ ให้เหมาะสมยิ่งขึ้น

อาศัยอำนาจตามความในมาตรา ๔๘ แห่งพระราชบัญญัติส่งเสริมและรักษา คุณภาพสิ่งแวดล้อมแห่งชาติ พ.ศ. ๒๕๓๕ ซึ่งแก้ไขเพิ่มเติมโดยพระราชบัญญัติส่งเสริม และรักษาคุณภาพสิ่งแวดล้อมแห่งชาติ (ฉบับที่ ๒) พ.ศ. ๒๕๖๑ รัฐมนตรีว่าการกระทรวง ทรัพยากรธรรมชาติและสิ่งแวดล้อม โดยความเห็นชอบของคณะกรรมการสิ่งแวดล้อมแห่งชาติ จึงออกประกาศไว้ ดังต่อไปนี้

ข้อ ๑ ให้ยกเลิกความในลำดับที่ ๒ และลำดับที่ ๗ ของเอกสารท้ายประกาศ ๔ โครงการ กิจกรรม หรือการดำเนินการ ซึ่งต้องจัดทำรายงานการประเมินผลกระทบสิ่งแวดล้อม ของประกาศกระทรวงทรัพยากรธรรมชาติและสิ่งแวดล้อม เรื่อง กำหนดโครงการ กิจกรรม หรือ การดำเนินการ ซึ่งต้องจัดทำรายงานการประเมินผลกระทบสิ่งแวดล้อม และหลักเกณฑ์ วิธีการ และเงื่อนไขในการจัดทำรายงานการประเมินผลกระทบสิ่งแวดล้อม ลงวันที่ ๑๙ พฤศจิกายน พ.ศ. ๒๕๖๑ และให้ใช้ความต่อไปนี้แทน

เอกสารท้ายประกาศ ๔
โครงการ กิจการ หรือการดำเนินการ ซึ่งต้องจัดทำ
รายงานการประเมินผลกระทบสิ่งแวดล้อม

ลำดับ	ประเภทโครงการ กิจการ หรือ การดำเนินการ	ขนาด
๒	<p>การพัฒนาปิโตรเลียม ตามกฎหมาย ว่าด้วยปิโตรเลียม</p> <p>๒.๑ การสำรวจปิโตรเลียมโดยวิธีการ เจาะสำรวจ</p> <p>๒.๒ การผลิตปิโตรเลียม ยกเว้น การผลิต ปิโตรเลียมในแปลงสำรวจและผลิต ปิโตรเลียมบนบก ที่มีการผลิตอย่างต่อเนื่องตามที่กำหนดไว้ในรายงานการ ประเมินผลกระทบสิ่งแวดล้อม และ สิทธิการผลิตเต็มสิ้นสุดอายุลงในขณะที่ ปิโตรเลียมยังเหลืออยู่ โดยที่ไม่มีการ เปลี่ยนแปลงการผลิตให้แตกต่างไป จากเดิม</p>	ทุกขนาด
๗	<p>อุตสาหกรรมแยกหรือแปรสภาพก๊าซ ธรรมชาติ ดังนี้</p> <p>๗.๑ การแยกก๊าซธรรมชาติ</p> <p>๗.๒ การแปรสภาพก๊าซธรรมชาติโดยการ ปรับเปลี่ยนโครงสร้าง หรือโดยการเปลี่ยน สถานะจากก๊าซเป็นของเหลว</p> <p>๗.๓ การแปรสภาพก๊าซธรรมชาติโดยการ เปลี่ยนสถานะจากของเหลวกลับเป็นก๊าซ ที่ใช้น้ำทะเลหรือน้ำจากแหล่งน้ำธรรมชาติ ในการให้ความร้อนเพื่อแปรสภาพ</p>	ทุกขนาด

ข้อ ๒ ให้ยกเลิกความในลำดับที่ ๒ และลำดับที่ ๗ ของเอกสารท้ายประกาศ ๖ ขึ้นตอนในการเสนอรายงานการประเมินผลกระทบสิ่งแวดล้อม ของประกาศกระทรวงทรัพยากร ธรรมชาติและสิ่งแวดล้อม เรื่อง กำหนดโครงการ กิจการ หรือการดำเนินการ ซึ่งต้องจัดทำ รายงานการประเมินผลกระทบสิ่งแวดล้อม และหลักเกณฑ์ วิธีการ และเงื่อนไขในการจัดทำ รายงานการประเมินผลกระทบสิ่งแวดล้อม ลงวันที่ ๑๙ พฤศจิกายน พ.ศ. ๒๕๖๑ และให้ใช้ ความต่อไปนี้แทน

เอกสารท้ายประกาศ ๖
ขั้นตอนในการเสนอรายงานการประเมินผลกระทบสิ่งแวดล้อม

ลำดับ	ประเภทโครงการ กิจการ หรือ การดำเนินการ	ขั้นตอน ในการเสนอรายงาน
๒	<p>การพัฒนาปิโตรเลียม ตามกฎหมาย ว่าด้วยปิโตรเลียม</p> <p>๒.๑ การสำรวจปิโตรเลียมโดยวิธีการ เจาะสำรวจ</p> <p>๒.๒ การผลิตปิโตรเลียม ยกเว้น การผลิต ปิโตรเลียมในแปลงสำรวจและผลิต ปิโตรเลียมบนบก ที่มีการผลิตอย่างต่อเนื่องตามที่กำหนดไว้ในรายงานการ ประเมินผลกระทบสิ่งแวดล้อม และ สิทธิการผลิตเต็มสิ้นสุดอายุลงในขณะที่ ปิโตรเลียมยังเหลืออยู่ โดยที่ไม่มีการ เปลี่ยนแปลงการผลิตให้แตกต่างไป จากเดิม</p>	<p>ในชั้นขอรับความเห็นชอบจาก หน่วยงานผู้รับผิดชอบหรือ หน่วยงานผู้อนุญาต</p>

ลำดับ	ประเภทโครงการ กิจการ หรือ การดำเนินการ	ขั้นตอน ในการเสนอรายงาน
๗	<p>อุตสาหกรรมแยกหรือแปรสภาพก๊าซธรรมชาติ ดังนี้</p> <p>๗.๑ การแยกก๊าซธรรมชาติ</p> <p>๗.๒ การแปรสภาพก๊าซธรรมชาติโดยการปรับเปลี่ยนโครงสร้าง หรือโดยการเปลี่ยนสถานะจากก๊าซเป็นของเหลว</p> <p>๗.๓ การแปรสภาพก๊าซธรรมชาติโดยการเปลี่ยนสถานะจากของเหลวกลับเป็นก๊าซที่ใช้น้ำทะเลหรือน้ำจากแหล่งน้ำธรรมชาติ ในการให้ความร้อนเพื่อแปรสภาพ</p>	<p>ในชั้นขออนุญาตก่อสร้างเพื่อประกอบกิจการ หรือในชั้นขออนุญาตประกอบกิจการ แล้วแต่กรณี</p>

ข้อ ๓ ประกาศนี้ให้ใช้บังคับนับแต่วันถัดจากวันประกาศในราชกิจจานุเบกษาเป็นต้นไป

ประกาศ ณ วันที่ ๑๘ มกราคม พ.ศ. ๒๕๖๔

วรารุธ ศิลปอาชา

รัฐมนตรีว่าการกระทรวงทรัพยากรธรรมชาติและสิ่งแวดล้อม

ประกาศในราชกิจจานุเบกษา เล่ม ๑๓๘ ตอนพิเศษ ๕๗ ง วันที่ ๑๕ มีนาคม ๒๕๖๔

ประกาศกระทรวงทรัพยากรธรรมชาติและสิ่งแวดล้อม เรื่อง กำหนดโครงการ กิจการ หรือการดำเนินการ ซึ่งต้องจัดทำรายงานการประเมินผลกระทบสิ่งแวดล้อม และหลักเกณฑ์ วิธีการ และเงื่อนไขในการจัดทำรายงานการประเมินผลกระทบสิ่งแวดล้อม (ฉบับที่ ๔) พ.ศ. ๒๕๖๔



โดยที่เป็นการสมควรปรับปรุงแก้ไขประกาศกระทรวงทรัพยากรธรรมชาติและสิ่งแวดล้อม เรื่อง กำหนดโครงการ กิจการ หรือการดำเนินการ ซึ่งต้องจัดทำรายงานการประเมินผลกระทบสิ่งแวดล้อม และหลักเกณฑ์ วิธีการ และเงื่อนไขในการจัดทำรายงานการประเมินผลกระทบสิ่งแวดล้อม ลงวันที่ ๑๙ พฤศจิกายน พ.ศ. ๒๕๖๑ ให้เหมาะสมยิ่งขึ้น

อาศัยอำนาจตามความในมาตรา ๔๘ แห่งพระราชบัญญัติส่งเสริมและรักษาคุณภาพสิ่งแวดล้อมแห่งชาติ พ.ศ. ๒๕๓๕ ซึ่งแก้ไขเพิ่มเติมโดยพระราชบัญญัติส่งเสริมและรักษาคุณภาพสิ่งแวดล้อมแห่งชาติ (ฉบับที่ ๒) พ.ศ. ๒๕๖๑ รัฐมนตรีว่าการกระทรวงทรัพยากรธรรมชาติและสิ่งแวดล้อม โดยความเห็นชอบของคณะกรรมการสิ่งแวดล้อมแห่งชาติ จึงออกประกาศไว้ ดังต่อไปนี้

ข้อ ๑ ให้ยกเลิกความในบทนิยามคำว่า “ลุ่มน้ำหลัก” ในข้อ ๒ ของประกาศกระทรวงทรัพยากรธรรมชาติและสิ่งแวดล้อม เรื่อง กำหนดโครงการ กิจการ หรือการดำเนินการ ซึ่งต้องจัดทำรายงานการประเมินผลกระทบสิ่งแวดล้อม และหลักเกณฑ์ วิธีการ และเงื่อนไขในการจัดทำรายงานการประเมินผลกระทบสิ่งแวดล้อม ลงวันที่ ๑๙ พฤศจิกายน พ.ศ. ๒๕๖๑ และให้ใช้ความต่อไปนี้แทน

““ลุ่มน้ำหลัก” หมายความว่า ลุ่มน้ำหลัก ๒๒ ลุ่มน้ำ ตามเอกสารท้ายประกาศ ๑”

ข้อ ๒ ให้ยกเลิกความในเอกสารท้ายประกาศ ๑ ของประกาศกระทรวงทรัพยากรธรรมชาติและสิ่งแวดล้อม เรื่อง กำหนดโครงการ กิจการ หรือการดำเนินการซึ่งต้องจัดทำรายงานการประเมินผลกระทบสิ่งแวดล้อม และหลักเกณฑ์ วิธีการ และเงื่อนไขในการจัดทำรายงานการประเมินผลกระทบสิ่งแวดล้อม ลงวันที่ ๑๙ พฤศจิกายน พ.ศ. ๒๕๖๑ และให้ใช้ความต่อไปนี้แทน

เอกสารท้ายประกาศ ๑
ลุ่มน้ำหลัก ๒๒ ลุ่มน้ำของประเทศไทย

๑. ลุ่มน้ำสาละวิน
๒. ลุ่มน้ำโขงเหนือ
๓. ลุ่มน้ำโขงตะวันออกเฉียงเหนือ
๔. ลุ่มน้ำชี
๕. ลุ่มน้ำมูล
๖. ลุ่มน้ำปิง
๗. ลุ่มน้ำวัง
๘. ลุ่มน้ำยม
๙. ลุ่มน้ำน่าน
๑๐. ลุ่มน้ำเจ้าพระยา
๑๑. ลุ่มน้ำสะแกกรัง
๑๒. ลุ่มน้ำป่าสัก
๑๓. ลุ่มน้ำท่าจีน
๑๔. ลุ่มน้ำแม่กลอง
๑๕. ลุ่มน้ำบางปะกง
๑๖. ลุ่มน้ำโตนเลสาบ
๑๗. ลุ่มน้ำชายฝั่งทะเลตะวันออก
๑๘. ลุ่มน้ำเพชรบุรี - ประจวบคีรีขันธ์
๑๙. ลุ่มน้ำภาคใต้ฝั่งตะวันออกตอนบน
๒๐. ลุ่มน้ำทะเลสาบสงขลา
๒๑. ลุ่มน้ำภาคใต้ฝั่งตะวันออกตอนล่าง
๒๒. ลุ่มน้ำภาคใต้ฝั่งตะวันตก

ข้อ ๓ ประกาศนี้ให้ใช้บังคับนับแต่วันถัดจากวันประกาศในราชกิจจานุเบกษาเป็นต้นไป

ประกาศ ณ วันที่ ๒๘ มิถุนายน พ.ศ. ๒๕๖๔

วรารุช ศิลปอาชา

รัฐมนตรีว่าการกระทรวงทรัพยากรธรรมชาติและสิ่งแวดล้อม

ประกาศในราชกิจจานุเบกษา เล่ม ๑๓๘ ตอนพิเศษ ๑๖๘ ง วันที่ ๒๓ กรกฎาคม ๒๕๖๔

ประกาศกระทรวงทรัพยากรธรรมชาติและสิ่งแวดล้อม

เรื่อง กำหนดโครงการ กิจการ หรือการดำเนินการที่อาจมีผลกระทบต่อ

ต่อทรัพยากรธรรมชาติ คุณภาพสิ่งแวดล้อม สุขภาพ อนามัย

คุณภาพชีวิต ของประชาชนในชุมชนอย่างรุนแรง

ซึ่งต้องจัดทำรายงานการประเมินผลกระทบสิ่งแวดล้อม และหลักเกณฑ์ วิธีการ

และเงื่อนไขในการจัดทำรายงานการประเมินผลกระทบสิ่งแวดล้อม



โดยที่เป็นการสมควรปรับปรุงแก้ไขการกำหนดโครงการกิจการหรือการดำเนินการที่อาจมีผลกระทบต่อทรัพยากรธรรมชาติ คุณภาพสิ่งแวดล้อม สุขภาพ อนามัย คุณภาพชีวิตของประชาชนในชุมชนอย่างรุนแรง ซึ่งต้องจัดทำรายงานการประเมินผลกระทบสิ่งแวดล้อม และหลักเกณฑ์ วิธีการ และเงื่อนไข ในการจัดทำรายงานการประเมินผลกระทบสิ่งแวดล้อม ให้เหมาะสมยิ่งขึ้น และเพื่อให้สอดคล้องกับการแก้ไขเพิ่มเติมพระราชบัญญัติส่งเสริมและรักษาคุณภาพสิ่งแวดล้อมแห่งชาติ พ.ศ. ๒๕๓๕

อาศัยอำนาจตามความในมาตรา ๔๘ และมาตรา ๕๑/๔ แห่งพระราชบัญญัติส่งเสริมและรักษาคุณภาพสิ่งแวดล้อมแห่งชาติ พ.ศ. ๒๕๓๕ ซึ่งแก้ไขเพิ่มเติมโดยพระราชบัญญัติส่งเสริมและรักษาคุณภาพสิ่งแวดล้อมแห่งชาติ (ฉบับที่ ๒) พ.ศ. ๒๕๖๑ รัฐมนตรีว่าการกระทรวงทรัพยากรธรรมชาติและสิ่งแวดล้อม โดยความเห็นชอบของคณะกรรมการสิ่งแวดล้อมแห่งชาติ จึงออกประกาศไว้ ดังต่อไปนี้

ข้อ ๑ ให้ยกเลิก

(๑) ประกาศกระทรวงทรัพยากรธรรมชาติและสิ่งแวดล้อม เรื่อง กำหนดประเภท ขนาด และวิธีปฏิบัติสำหรับโครงการหรือกิจการที่อาจก่อให้เกิดผลกระทบต่อชุมชนอย่างรุนแรง ทั้งทางด้านคุณภาพสิ่งแวดล้อมทรัพยากรธรรมชาติและสุขภาพ ที่ส่วนราชการ รัฐวิสาหกิจ หรือเอกชน จะต้องจัดทำรายงานการวิเคราะห์ผลกระทบสิ่งแวดล้อม พ.ศ. ๒๕๕๓ ลงวันที่ ๓๑ สิงหาคม พ.ศ. ๒๕๕๓

(๒) ประกาศกระทรวงทรัพยากรธรรมชาติและสิ่งแวดล้อม เรื่อง กำหนดประเภท ขนาด และวิธีปฏิบัติสำหรับโครงการหรือกิจการที่อาจก่อให้เกิดผลกระทบต่อชุมชนอย่างรุนแรง ทั้งทางด้านคุณภาพสิ่งแวดล้อมทรัพยากรธรรมชาติและสุขภาพ ที่ส่วนราชการ รัฐวิสาหกิจ หรือเอกชน จะต้องจัดทำรายงานการวิเคราะห์ผลกระทบสิ่งแวดล้อม (ฉบับที่ ๒) พ.ศ. ๒๕๕๓ ลงวันที่ ๑๙ พฤศจิกายน พ.ศ. ๒๕๕๓

(๓) ประกาศกระทรวงทรัพยากรธรรมชาติและสิ่งแวดล้อม เรื่อง กำหนดประเภท ขนาด และวิธีปฏิบัติสำหรับโครงการหรือกิจการที่อาจก่อให้เกิดผลกระทบต่อชุมชนอย่างรุนแรง ทั้งทางด้านคุณภาพสิ่งแวดล้อมทรัพยากรธรรมชาติและสุขภาพ ที่ส่วนราชการ รัฐวิสาหกิจ หรือเอกชน จะต้องจัดทำรายงานการวิเคราะห์ผลกระทบต่อสิ่งแวดล้อม (ฉบับที่ ๓) พ.ศ. ๒๕๕๘ ลงวันที่ ๕ พฤศจิกายน พ.ศ. ๒๕๕๘

(๔) ประกาศกระทรวงทรัพยากรธรรมชาติและสิ่งแวดล้อม เรื่อง กำหนดประเภท ขนาด และวิธีปฏิบัติสำหรับโครงการหรือกิจการที่อาจก่อให้เกิดผลกระทบต่อชุมชนอย่างรุนแรง ทั้งทางด้านคุณภาพสิ่งแวดล้อมทรัพยากรธรรมชาติและสุขภาพ ที่ส่วนราชการ รัฐวิสาหกิจ หรือเอกชน จะต้องจัดทำรายงานการวิเคราะห์ผลกระทบต่อสิ่งแวดล้อม (ฉบับที่ ๔) พ.ศ. ๒๕๕๙ ลงวันที่ ๒๕ มีนาคม พ.ศ. ๒๕๕๙

(๕) ประกาศกระทรวงทรัพยากรธรรมชาติและสิ่งแวดล้อม เรื่อง กำหนดหลักเกณฑ์ วิธีการ ระเบียบปฏิบัติ และแนวทางในการจัดทำรายงานการวิเคราะห์ผลกระทบต่อสิ่งแวดล้อม สำหรับโครงการหรือกิจการที่อาจก่อให้เกิดผลกระทบต่อชุมชนอย่างรุนแรงทั้งทางด้านคุณภาพสิ่งแวดล้อม ทรัพยากรธรรมชาติและสุขภาพ (ฉบับที่ ๔) พ.ศ. ๒๕๖๐ ลงวันที่ ๒๒ สิงหาคม พ.ศ. ๒๕๖๐

ข้อ ๒ ในประกาศนี้

“ขนาด” ให้ความหมายรวมถึง จำนวน กำลังการผลิต หรือระวางรับน้ำหนัก แล้วแต่กรณีด้วย

“คณะกรรมการผู้ชำนาญการ” หมายความว่า ผู้ที่ได้รับแต่งตั้ง หรือเห็นชอบจาก คณะกรรมการสิ่งแวดล้อมแห่งชาติให้ทำหน้าที่พิจารณารายงานการประเมินผลกระทบต่อสิ่งแวดล้อม ทั้งที่เป็นกรณีทั่วไป และในพื้นที่ใดพื้นที่หนึ่งเป็นการเฉพาะ เช่น พื้นที่กรุงเทพมหานคร จังหวัดต่างๆ หรือในเขตพื้นที่ให้ใช้มาตรการคุ้มครองสิ่งแวดล้อม เป็นต้น

“สารก่อมะเร็งกลุ่ม ๑” หมายความว่า บัญชีรายชื่อสารก่อมะเร็งกลุ่ม ๑ ตามประกาศของ International Agency for Research on Cancer (IARC)

“สารก่อมะเร็งกลุ่ม ๒A” หมายความว่า บัญชีรายชื่อสารก่อมะเร็งกลุ่ม ๒A ตามประกาศของ International Agency for Research on Cancer (IARC)

หมวด ๑

โครงการ กิจการ หรือการดำเนินการที่อาจมีผลกระทบต่อทรัพยากรธรรมชาติ คุณภาพสิ่งแวดล้อม สุขภาพ อนามัย คุณภาพชีวิต ของประชาชน ในชุมชนอย่างรุนแรง ซึ่งต้องจัดทำรายงานการประเมินผลกระทบต่อสิ่งแวดล้อม



ข้อ ๓ ให้โครงการ กิจการ หรือการดำเนินการใดของรัฐหรือที่รัฐจะอนุญาต ตามขนาดที่กำหนดไว้ในเอกสารท้ายประกาศ ๑ เป็นโครงการ กิจการ หรือการดำเนินการ ที่อาจมีผลกระทบต่อทรัพยากรธรรมชาติและคุณภาพสิ่งแวดล้อม สุขภาพ อนามัย คุณภาพชีวิต ของประชาชนในชุมชนอย่างรุนแรงซึ่งผู้ดำเนินการหรือผู้ขออนุญาตต้องจัดทำรายงานการประเมินผลกระทบต่อสิ่งแวดล้อม

ข้อ ๔ โครงการ กิจการ หรือการดำเนินการใดของรัฐหรือที่รัฐจะอนุญาต แต่มีขนาดไม่ถึงตามที่กำหนดไว้ในข้อ ๓ หากมีการขยายขนาดของโครงการ กิจการ หรือการดำเนินการดังกล่าวในภายหลังจนถึงเกณฑ์ที่กำหนดไว้ ผู้ดำเนินการหรือผู้ขออนุญาตจะต้องจัดทำรายงานให้เป็นไปตามที่กำหนดไว้ในประกาศฉบับนี้ด้วย

ในกรณีที่โครงการ กิจการ หรือการดำเนินการใดมีการจัดทำรายงานการประเมินผลกระทบต่อสิ่งแวดล้อมตามประกาศฉบับนี้ไว้แล้ว และเจ้าหน้าที่ของรัฐซึ่งมีอำนาจอนุญาตได้นำมาตรการป้องกันและแก้ไขผลกระทบต่อสิ่งแวดล้อม มาตรการติดตามตรวจสอบผลกระทบต่อสิ่งแวดล้อม และการจัดส่งรายงานผลการปฏิบัติตามมาตรการดังกล่าว ไปกำหนดเป็นเงื่อนไข ในการสั่งอนุญาตหรือต่อไปอนุญาตตามกฎหมายในเรื่องนั้น การเปลี่ยนแปลงรายละเอียด ใดๆ หรือการขยายขนาดของโครงการ กิจการ หรือการดำเนินการให้แตกต่างไปจากที่กำหนดไว้ในรายงาน ผู้ดำเนินการหรือผู้ขออนุญาตจะต้องจัดทำข้อมูล หรือรายงานการแก้ไขเปลี่ยนแปลงรายละเอียด หรือจัดทำเป็นรายงานการประเมินผลกระทบต่อสิ่งแวดล้อมฉบับใหม่ ทั้งนี้ให้สอดคล้องและเป็นไปตามเงื่อนไขการเปลี่ยนแปลงที่กำหนดไว้ในมาตรการด้านสิ่งแวดล้อม ของโครงการ กิจการ หรือการดำเนินการนั้นๆ

การพิจารณารายงานการประเมินผลกระทบต่อสิ่งแวดล้อมตามประกาศนี้ หากต้องการ การแก้ไขเพิ่มเติม หรือต้องจัดทำสถิติ ข้อมูล หรือเหตุผลทางวิชาการใหม่ในเรื่องใด เป็นดุลพินิจของคณะกรรมการผู้ชำนาญการ แต่ทั้งนี้คณะกรรมการผู้ชำนาญการจะต้องแสดงถึงความเหมาะสม ความได้สัดส่วน และความจำเป็นในการใช้ดุลพินิจในเรื่องนั้นๆ ไว้ด้วย และให้ความเห็นของคณะกรรมการผู้ชำนาญการในกรณีดังกล่าวเป็นที่สุุด

หมวด ๓
หลักเกณฑ์ วิธีการ และเงื่อนไขในการจัดทำรายงาน
การประเมินผลกระทบสิ่งแวดล้อม



ข้อ ๕ การจัดทำรายงานการประเมินผลกระทบสิ่งแวดล้อม สำหรับโครงการ กิจกรรม หรือการดำเนินการที่อาจมีผลกระทบต่อทรัพยากรธรรมชาติ คุณภาพสิ่งแวดล้อม สุขภาพ อนามัย คุณภาพชีวิต ของประชาชนในชุมชนอย่างรุนแรง ซึ่งผู้ดำเนินการหรือผู้ขออนุญาตต้องจัดทำรายงาน การประเมินผลกระทบสิ่งแวดล้อม ตามข้อ ๓ ต้องประกอบไปด้วยสาระสำคัญอย่างน้อย ดังต่อไปนี้

(๑) รายงานฉบับหลัก มีดังนี้

(ก) บทนำ ให้แสดงที่มา วัตถุประสงค์ เหตุผลความจำเป็น ขอบเขตการศึกษาและวิธีการศึกษารวมทั้งทางเลือกในการเลือกที่ตั้ง และ/หรือทางเลือกของวิธีการที่ใช้ ซึ่งต้องสอดคล้องกับวัตถุประสงค์และวิธีการดำเนินโครงการ กิจกรรม หรือการดำเนินการนั้นด้วย พร้อมระบุเหตุผลและการตัดสินใจตามทางเลือกที่เสนอ

(ข) รายละเอียดโครงการ ให้มีรายละเอียดที่สามารถแสดงภาพรวมของโครงการ กิจกรรม หรือการดำเนินการได้อย่างชัดเจน ได้แก่ ประเภท ขนาด วิธีการดำเนินการ กิจกรรมประกอบ และสถานที่ตั้งของโครงการ กิจกรรม หรือการดำเนินการ โดยมีภาพถ่าย และแผนที่แสดงสถานที่ตั้ง รวมทั้งภาพถ่ายและแผนที่แสดงองค์ประกอบทางสิ่งแวดล้อมในบริเวณที่อาจได้รับผลกระทบจากโครงการ กิจกรรม หรือการดำเนินการ ในมาตราส่วน ๑ : ๕๐,๐๐๐ และ/หรือมาตราส่วนที่เหมาะสม ตลอดจนแผนผังการใช้ที่ดินของโครงการ กิจกรรม หรือการ ดำเนินการ โดยให้แสดงทิศทางและมาตราส่วนที่เหมาะสม

(ค) สภาพสิ่งแวดล้อมปัจจุบัน ให้แสดงรายละเอียดพร้อมภาพถ่ายทรัพยากร ธรรมชาติและสิ่งแวดล้อมทางกายภาพ ทางชีวภาพ คุณค่าการใช้ประโยชน์ของมนุษย์ และ คุณค่าต่อคุณภาพชีวิต โดยต้องมีรายละเอียดของผลการศึกษาด้านเศรษฐกิจสังคมและการมี ส่วนร่วมของประชาชน ตลอดจนสภาพปัญหาปัจจุบัน พร้อมกับให้แสดงแผนที่สภาพแวดล้อม และการใช้ประโยชน์ที่ดินโดยรอบที่อาจได้รับผลกระทบทั้งในระยะสั้นและระยะยาวจากการ ดำเนินโครงการ กิจกรรม หรือการดำเนินการ ทั้งนี้ การดำเนินการเพื่อรับฟังความคิดเห็นของ ประชาชนสำหรับโครงการ กิจกรรม หรือการดำเนินการที่อาจมีผลกระทบต่อทรัพยากรธรรมชาติ

คุณภาพสิ่งแวดล้อม สุขภาพ อนามัย คุณภาพชีวิต ของประชาชนในชุมชนอย่างรุนแรง ให้เป็นไปตามแนวทางที่สำนักงานนโยบายและแผนทรัพยากรธรรมชาติและสิ่งแวดล้อม ประกาศกำหนด

(ง) การประเมินผลกระทบสิ่งแวดล้อม ให้ระบุผลกระทบสิ่งแวดล้อมและประเมิน ผลกระทบสิ่งแวดล้อมในทุกด้านที่จะเกิดขึ้นจากการดำเนินโครงการ กิจกรรม หรือการดำเนินการ ทั้งที่เป็นผลกระทบทางตรงและผลกระทบทางอ้อมทั้งต่อทรัพยากรธรรมชาติ สิ่งแวดล้อม และ คุณค่าต่างๆ ตาม (ค) รวมทั้งให้มีการประเมินทางเลือกในการดำเนินโครงการ กิจกรรม หรือการ ดำเนินการ และให้ประเมินผลกระทบที่อาจเกิดขึ้นในทุกทางเลือกด้วย

(จ) มาตรการป้องกันและแก้ไขผลกระทบสิ่งแวดล้อม และมาตรการติดตาม ตรวจสอบผลกระทบสิ่งแวดล้อม อย่างน้อยต้องประกอบด้วยสาระสำคัญ ดังนี้

๑) รายละเอียดมาตรการป้องกันและแก้ไขผลกระทบสิ่งแวดล้อม จากการ ประเมินผลกระทบสิ่งแวดล้อมที่เกิดขึ้นตาม (ง) และในกรณีที่ความเสียหายไม่อาจหลีกเลี่ยงได้ ให้เสนอมาตรการชดเชยเยียวยาความเสียหายดังกล่าวเพิ่มเติมด้วย

๒) รายละเอียดมาตรการติดตามตรวจสอบผลกระทบสิ่งแวดล้อมที่เหมาะสม ทางวิชาการและในทางปฏิบัติ ซึ่งสอดคล้องกับมาตรการป้องกันและแก้ไขผลกระทบสิ่งแวดล้อม ทั้งนี้ ให้ถือเป็นส่วนหนึ่งของการติดตามตรวจสอบภายหลังการดำเนินโครงการ กิจกรรม หรือ การดำเนินการดังกล่าวด้วย

๓) รายละเอียดมาตรการป้องกันและแก้ไขผลกระทบสิ่งแวดล้อม และ มาตรการติดตามตรวจสอบผลกระทบสิ่งแวดล้อมที่ได้ดำเนินการผ่านมาในกรณีเป็นโครงการ กิจกรรม หรือการดำเนินการที่เคยมีการดำเนินการมาก่อน

๔) ตารางสรุปผลกระทบสิ่งแวดล้อมที่สำคัญ พร้อมมาตรการป้องกันและ แก้ไขผลกระทบสิ่งแวดล้อมและมาตรการติดตามตรวจสอบผลกระทบสิ่งแวดล้อม ทั้งนี้ สามารถ เสนอเป็นแผนปฏิบัติการตามมาตรการในแต่ละด้านให้มีความครบถ้วนสมบูรณ์ได้ด้วย

(๒) ส่วนประกอบท้ายรายงานการประเมินผลกระทบสิ่งแวดล้อม ได้แก่ รายการ อ้างอิง เช่น รายงานการเก็บตัวอย่าง รายงานผลการวิเคราะห์ตัวอย่างคุณภาพสิ่งแวดล้อม รูปภาพ และผังหรือแบบที่ใช้ประกอบการประเมินผลกระทบสิ่งแวดล้อม เป็นต้น และภาคผนวก เช่น การคำนวณ ตัวอย่างแบบสอบถาม หรือรูปภาพการสัมภาษณ์ผู้ที่เกี่ยวข้อง และผลการวิจัย เพื่อช่วยเสริมความเข้าใจในการจัดทำรายงานประเมินผลกระทบสิ่งแวดล้อม เป็นต้น

(๓) สำหรับกรณีโครงการ กิจการ หรือการดำเนินการของหน่วยงานของรัฐ หรือหน่วยงานของรัฐดำเนินการร่วมกับเอกชน ให้ผู้ดำเนินการ ผู้ขออนุญาต หรือหน่วยงานของรัฐ เจ้าของโครงการ กิจการ หรือการดำเนินการจัดทำรายงานฉบับย่อ โดยมีสาระสำคัญอย่างน้อย ได้แก่ (ก) บทนำ (ข) รายละเอียดโครงการ กิจการ หรือการดำเนินการโดยสังเขป ซึ่งมีเนื้อหา เช่นเดียวกับรายงานฉบับหลัก และ (ค) ตารางสรุปผลกระทบสิ่งแวดล้อมที่สำคัญ พร้อมมาตรการป้องกันและแก้ไขผลกระทบสิ่งแวดล้อมและมาตรการติดตามตรวจสอบผลกระทบสิ่งแวดล้อม

(๔) ให้ผู้ดำเนินการ ผู้ขออนุญาตหรือหน่วยงานของรัฐเจ้าของโครงการ กิจการ หรือการดำเนินการเสนอรายงานการประเมินผลกระทบสิ่งแวดล้อมตามรูปแบบของการจัดทำตามที่กำหนดไว้ใน (๑) ถึง (๒) หรือ (๑) ถึง (๓) แล้วแต่กรณี พร้อมกับแนบเอกสารตามที่กำหนด ดังต่อไปนี้

(ก) ต้นฉบับรายงานฉบับหลัก ตาม (๑) จำนวน ๑ ฉบับ พร้อมสำเนาของต้นฉบับรายงานอย่างน้อย ๑๔ ฉบับ

(ข) กรณีโครงการ กิจการ หรือการดำเนินการของหน่วยงานของรัฐ หรือหน่วยงานของรัฐดำเนินการร่วมกับเอกชน ที่ต้องจัดทำรายงานฉบับย่อตาม (๓) ให้ผู้ดำเนินการ ผู้ขออนุญาต หรือหน่วยงานของรัฐเจ้าของโครงการ กิจการ หรือการดำเนินการ จัดส่งต้นฉบับของรายงานฉบับย่ออีก จำนวน ๑ ฉบับ

(ค) แบบรายการแสดงผลกระทบสิ่งแวดล้อมที่สำคัญ มาตรการป้องกันและแก้ไขผลกระทบสิ่งแวดล้อม และมาตรการติดตามตรวจสอบผลกระทบสิ่งแวดล้อมตามแบบ สผร.๑

(ง) ปกหน้าและปกในของรายงานการประเมินผลกระทบสิ่งแวดล้อมตามแบบ สผร.๒

(จ) หนังสือรับรองการจัดทำรายงานการประเมินผลกระทบสิ่งแวดล้อมตามแบบ สผร.๓

(ฉ) บัญชีรายชื่อผู้จัดทำรายงานการประเมินผลกระทบสิ่งแวดล้อมตามแบบ สผร.๔

(ช) แบบแสดงรายละเอียดการเสนอรายงานการประเมินผลกระทบสิ่งแวดล้อมตามแบบ สผร.๕

(ซ) สำเนาใบอนุญาตเป็นผู้มีสิทธิจัดทำรายงานการประเมินผลกระทบสิ่งแวดล้อม

ข้อ ๖ นอกเหนือจากต้นฉบับรายงาน และสำเนาของต้นฉบับรายงาน สำเนาเอกสารแนบ และรูปแบบของรายงานที่ผู้ดำเนินการ ผู้ขออนุญาต หรือหน่วยงานของรัฐเจ้าของโครงการ กิจการ หรือการดำเนินการ จะต้องจัดทำและจัดส่งตามข้อ ๗ และข้อ ๘ แล้วผู้ดำเนินการผู้ขออนุญาต หรือหน่วยงานของรัฐเจ้าของโครงการ กิจการ หรือการดำเนินการ ยังมีหน้าที่ต้องเสนอเอกสาร แผนผัง แผนที่ หรือรูปประกอบการตรวจสอบความถูกต้องครบถ้วนของเอกสาร และสถิติข้อมูลที่ใช้ประกอบการจัดทำรายงานของเจ้าหน้าที่สำนักงานนโยบายและแผนทรัพยากรธรรมชาติและสิ่งแวดล้อม หรือหน่วยงานของรัฐที่ได้รับมอบหมายจากสำนักงานนโยบายและแผนทรัพยากรธรรมชาติและสิ่งแวดล้อมในการดำเนินการเกี่ยวกับการพิจารณารายงานการประเมินผลกระทบสิ่งแวดล้อมแต่ละโครงการ กิจการ หรือการดำเนินการนั้นๆ แล้วแต่กรณีอีกด้วย โดยให้เป็นไปตามที่เลขาธิการสำนักงานนโยบายและแผนทรัพยากรธรรมชาติและสิ่งแวดล้อมประกาศกำหนด

การจัดส่งเอกสารในวรรคหนึ่งไม่รวมถึงกรณีคณะกรรมการผู้ชำนาญการแต่ละคณะมีมติให้ผู้ดำเนินการ ผู้ขออนุญาต หรือหน่วยงานของรัฐเจ้าของโครงการ กิจการหรือการดำเนินการ จัดส่งเพิ่มเติม เพื่อประกอบการพิจารณาให้ความเห็นกับรายงานแต่อย่างใด

ข้อ ๗ การเสนอรายงานการประเมินผลกระทบสิ่งแวดล้อมสำหรับโครงการ กิจการ หรือการดำเนินการที่อาจมีผลกระทบต่อทรัพยากรธรรมชาติ คุณภาพสิ่งแวดล้อม สุขภาพ อนามัย คุณภาพชีวิต ของประชาชนในชุมชนอย่างรุนแรงให้เสนอในขั้นตอน ดังต่อไปนี้

(๑) กรณีเป็นโครงการ กิจการ หรือการดำเนินการของหน่วยงานของรัฐ หรือของหน่วยงานของรัฐดำเนินการร่วมกับเอกชน และต้องขอรับความเห็นชอบจากคณะรัฐมนตรีตามระเบียบปฏิบัติของทางราชการ ให้หน่วยงานของรัฐซึ่งเป็นผู้รับผิดชอบโครงการ กิจการ หรือการดำเนินการนั้นเสนอรายงานในขั้นก่อนขอรับความเห็นชอบจากคณะรัฐมนตรี

(๒) กรณีเป็นโครงการ กิจการ หรือการดำเนินการของหน่วยงานของรัฐที่ไม่ต้องเสนอขอรับความเห็นชอบจากคณะรัฐมนตรีหรือไม่ต้องได้รับอนุญาตตามกฎหมาย ให้เจ้าหน้าที่หน่วยงานของรัฐซึ่งเป็นผู้รับผิดชอบโครงการ กิจการหรือการดำเนินการนั้นเสนอรายงานในขั้นขออนุมัติโครงการ หรือขออนุมัติงบประมาณ ต่อหัวหน้าหน่วยงานของรัฐแล้วแต่กรณี

(๓) กรณีเป็นโครงการ กิจการหรือการดำเนินการของภาคเอกชนที่จะต้องได้รับอนุญาตตามกฎหมาย ให้ผู้ดำเนินการหรือผู้ขออนุญาตเสนอรายงานตามขั้นตอนการเสนอรายงานตามตารางในเอกสารท้ายประกาศ ๒

ข้อ ๘ การจัดทำรายงานการประเมินผลกระทบสิ่งแวดล้อมสำหรับโครงการ กิจการ หรือการดำเนินการที่อาจมีผลกระทบต่อทรัพยากรธรรมชาติ คุณภาพสิ่งแวดล้อม สุขภาพ อนามัย คุณภาพชีวิต ของประชาชนในชุมชนอย่างรุนแรง จะต้องจัดทำโดยผู้ซึ่งได้รับใบอนุญาต เป็นผู้จัดทำรายงานการประเมินผลกระทบสิ่งแวดล้อม

ข้อ ๙ ในกรณีผู้ดำเนินการ ผู้ขออนุญาต หรือหน่วยงานของรัฐเจ้าของโครงการ กิจการ หรือการดำเนินการจัดส่งรายงานการประเมินผลกระทบสิ่งแวดล้อม สำหรับโครงการ กิจการ หรือการดำเนินการที่อาจมีผลกระทบต่อทรัพยากรธรรมชาติ คุณภาพสิ่งแวดล้อม สุขภาพ อนามัย คุณภาพชีวิต ของประชาชนในชุมชนอย่างรุนแรง มาให้คณะกรรมการ ผู้ชำนาญการพิจารณาใหม่ตามมาตรา ๕๑/๑ วรรคสองและวรรคสี่ แห่งพระราชบัญญัติ ส่งเสริมและรักษาคุณภาพสิ่งแวดล้อมแห่งชาติ พ.ศ. ๒๕๓๕ ซึ่งแก้ไขเพิ่มเติมโดยพระราช บัญญัติส่งเสริมและรักษาคุณภาพสิ่งแวดล้อมแห่งชาติ (ฉบับที่ ๒) พ.ศ.๒๕๖๑ และเป็นการ พิจารณาต่อเนืองหลังจากจบกระบวนการพิจารณาก่อนหน้านั้น การจัดเก็บสถิติข้อมูล การ สืบรวจข้อมูลคุณภาพสิ่งแวดล้อม การรับฟังความคิดเห็นประชาชน การประเมินผลกระทบ สิ่งแวดล้อมจะต้องดำเนินการใหม่บางส่วน หรือต้องจัดทำใหม่ทั้งหมด ให้เป็นไปตามมติ ของคณะกรรมการผู้ชำนาญการแต่ละคณะจะพิจารณา และมติดังกล่าวของคณะกรรมการ ผู้ชำนาญการให้เป็นที่สุด

ข้อ ๑๐ ในกรณีประกาศกำหนดเขตพื้นที่และมาตรการคุ้มครองสิ่งแวดล้อม ที่ออกตามความในมาตรา ๔๕ แห่งพระราชบัญญัติส่งเสริมและรักษาคุณภาพสิ่งแวดล้อม แห่งชาติ พ.ศ.๒๕๓๕ แห่งใด มิได้มีการประกาศกำหนดโครงการ กิจการ หรือการดำเนินการ ที่อาจมีผลกระทบต่อทรัพยากรธรรมชาติ คุณภาพสิ่งแวดล้อม สุขภาพ อนามัย คุณภาพชีวิต ของประชาชนในชุมชนอย่างรุนแรง ซึ่งต้องจัดทำรายงานการประเมินผลกระทบสิ่งแวดล้อม ไว้เป็นการเฉพาะ ให้นำโครงการ กิจการ หรือการดำเนินการตามที่กำหนดไว้ในประกาศฉบับนี้ ไปใช้บังคับในเขตพื้นที่ให้ใช้มาตรการคุ้มครองสิ่งแวดล้อมดังกล่าวด้วย

ข้อ ๑๑ ให้ผู้ดำเนินการ ผู้ขออนุญาต หรือหัวหน้าหรือผู้รักษาการแทน หัวหน้าหน่วยงานของรัฐ ซึ่งรับผิดชอบโครงการ กิจการ หรือการดำเนินการจัดส่งรายงานผล การประเมินผลกระทบสิ่งแวดล้อม ตามข้อ ๕ มาয়้งสำนักงานนโยบายและแผนทรัพยากร ธรรมชาติและสิ่งแวดล้อม หรือหน่วยงานของรัฐที่ได้รับมอบหมายจากสำนักงานนโยบายและ แผนทรัพยากรธรรมชาติและสิ่งแวดล้อม โดยให้ถือว่าสำนักงานนโยบายและแผนทรัพยากร

ธรรมชาติและสิ่งแวดล้อม หรือหน่วยงานของรัฐที่ได้รับมอบหมายจากสำนักงานนโยบายและ แผนทรัพยากรธรรมชาติและสิ่งแวดล้อมได้รับรายงานไว้ถูกต้องครบถ้วนสมบูรณ์ นับแต่วัน ประทับรับเอกสาร

หมวด ๓

บทเฉพาะกาล



ข้อ ๑๒ บรรดารายงานการวิเคราะห์ผลกระทบสิ่งแวดล้อมสำหรับโครงการ หรือกิจการที่อาจก่อให้เกิดผลกระทบต่อชุมชนอย่างรุนแรงทั้งทางด้านคุณภาพสิ่งแวดล้อม ทรัพยากรธรรมชาติและสุขภาพ ที่ยื่นไว้ก่อนประกาศฉบับนี้จะมีผลใช้บังคับ และยังอยู่ระหว่างการพิจารณาของคณะกรรมการผู้ชำนาญการให้ดำเนินการพิจารณาให้ความเห็นได้ต่อไปจน กว่าคณะกรรมการผู้ชำนาญการจะมีมติอย่างใดอย่างหนึ่งที่ทำให้กระบวนการพิจารณาลิ้นสุดลง

ข้อ ๑๓ ประกาศนี้ให้ใช้บังคับนับแต่วันถัดจากวันประกาศในราชกิจจานุเบกษา เป็นต้นไป

ประกาศ ณ วันที่ ๑๙ พฤศจิกายน พ.ศ. ๒๕๖๑

พลเอก สุรศักดิ์ กาญจนรัตน์

รัฐมนตรีว่าการกระทรวงทรัพยากรธรรมชาติและสิ่งแวดล้อม

ประกาศในราชกิจจานุเบกษา เล่ม ๑๓๖ ตอนพิเศษ ๓ ง วันที่ ๔ มกราคม ๒๕๖๒

เอกสารท้ายประกาศ ๑
โครงการ กิจการ หรือการดำเนินการที่อาจมีผลกระทบต่อ
ทรัพยากรธรรมชาติ คุณภาพสิ่งแวดล้อม
สุขภาพ อนามัย คุณภาพชีวิต ของประชาชนในชุมชนอย่างรุนแรง
ซึ่งต้องจัดทำรายงานการประเมินผลกระทบสิ่งแวดล้อม

ลำดับ	ประเภทโครงการ กิจการ หรือ การดำเนินการ	ขนาด
๑	การถมที่ดินในทะเล หรือทะเลสาบ นอกแนวเขตชายฝั่งเดิม ยกเว้นการถมทะเลที่เป็นการฟื้นฟู สภาพชายหาด	ที่มีขนาดตั้งแต่ ๓๐๐ ไร่ ขึ้นไป
๒	การทำเหมืองแร่ตามกฎหมายว่าด้วยแร่ ดังต่อไปนี้	
๒.๑	เหมืองแร่ใต้ดิน เฉพาะที่ออกแบบ ให้โครงสร้างมีการยุบตัวภายหลังการทำเหมือง โดยไม่มีค้ำยันและไม่มีการใส่หิน วัสดุทดแทนเพื่อป้องกันการยุบตัว	ทุกขนาด
๒.๒	เหมืองแร่ตะกั่ว เหมืองแร่สังกะสี หรือเหมืองแร่โลหะอื่นที่ใช้ไซยาไนด์ หรือปรอท หรือตะกั่วในเตารีด ในกระบวนการผลิต หรือเหมืองแร่โลหะ อื่นที่มีอาร์เซนไพไรต์ (arsenopyrite) เป็นแร่ประกอบ (associated mineral)	ทุกขนาด
๒.๓	เหมืองแร่ถ่านหิน เฉพาะที่มีการ ลำเลียงแร่ถ่านหิน ออกนอกพื้นที่โครงการ ด้วยรถยนต์	ที่มีกำลังการผลิตตั้งแต่ ๒๐๐,๐๐๐ ตันต่อเดือน หรือตั้งแต่ ๒,๔๐๐,๐๐๐ ตันต่อปีขึ้นไป
๒.๔	เหมืองแร่ในทะเล	ทุกขนาด

ลำดับ	ประเภทโครงการ กิจการ หรือ การดำเนินการ	ขนาด
๓	นิคมอุตสาหกรรมตามกฎหมายว่าด้วย การนิคมอุตสาหกรรม หรือโครงการที่มี ลักษณะเช่นเดียวกับนิคมอุตสาหกรรม ดังต่อไปนี้	ทุกขนาด
๓.๑	นิคมอุตสาหกรรมหรือโครงการที่มี ลักษณะเช่นเดียวกับนิคมอุตสาหกรรม ที่ จัดตั้งขึ้นเพื่อรองรับอุตสาหกรรมปิโตรเคมี ตามลำดับที่ ๔ หรืออุตสาหกรรม ถลุงแร่เหล็กตามลำดับที่ ๕.๑ หรือ ๕.๒ แล้วแต่กรณีมากกว่า ๑ โรงงานขึ้นไป	
๓.๒	นิคมอุตสาหกรรม หรือโครงการที่มี ลักษณะเช่นเดียวกับนิคมอุตสาหกรรม ที่ มีการขยายพื้นที่เพื่อรองรับอุตสาหกรรม ปิโตรเคมีตามลำดับที่ ๔ หรืออุตสาหกรรม ถลุงแร่เหล็ก ตามลำดับที่ ๕.๑ หรือ ๕.๒	
๔	อุตสาหกรรมปิโตรเคมี ดังต่อไปนี้	
๔.๑	อุตสาหกรรมปิโตรเคมีขั้นต้น (upstream petrochemical industry)	ทุกขนาด หรือที่มีการขยายกำลัง การผลิตตั้งแต่ร้อยละ ๓๕ ของกำลังการผลิตเดิมขึ้นไป
๔.๒	อุตสาหกรรมปิโตรเคมีขั้นกลาง (intermediate petrochemical industry) ดังนี้	
๔.๒.๑	ที่ผลิตสารเคมี หรือใช้ วัตถุดิบที่เป็นสารเคมี ซึ่งเป็น สารก่อมะเร็งกลุ่ม ๑	ที่มีกำลังการผลิตตั้งแต่ ๑๐๐ ตันต่อวันขึ้นไป หรือที่มีการขยาย กำลังการผลิตรวมกันตั้งแต่ ๑๐๐ ตันต่อวันขึ้นไป

ลำดับ	ประเภทโครงการ กิจการ หรือ การดำเนินการ	ขนาด
	๔.๒.๒ ที่ผลิตสารเคมี หรือใช้ วัตถุดิบที่เป็นสารเคมี ซึ่งเป็น สารก่อมะเร็งกลุ่ม ๒A	ที่มีกำลังการผลิตตั้งแต่ ๗๐๐ ตันต่อวันขึ้นไป หรือที่มีการขยายกำลัง การผลิตรวมกันตั้งแต่ ๗๐๐ ตันต่อวันขึ้นไป
๕	อุตสาหกรรมถลุงแร่ หรือหลอมโลหะ ดังต่อไปนี้	
	๕.๑ อุตสาหกรรมถลุงแร่เหล็ก	ที่มีปริมาณแร่ป้อน (input) เข้าสู่กระบวนการผลิตตั้งแต่ ๕,๐๐๐ ตันต่อวันขึ้นไป หรือที่มี ปริมาณแร่ป้อน (input) เข้าสู่กระบวนการผลิต รวมกันตั้งแต่ ๕,๐๐๐ ตันต่อวันขึ้นไป
	๕.๒ อุตสาหกรรมถลุงแร่เหล็กที่มี การผลิตถ่าน coke หรือที่มีกระบวนการ sintering	ทุกขนาด
	๕.๓ อุตสาหกรรมถลุงแร่ ทองแดง ทองคำ หรือสังกะสี	ที่มีปริมาณแร่ป้อน (input) เข้าสู่กระบวนการผลิตตั้งแต่ ๑,๐๐๐ ตันต่อวันขึ้นไป หรือที่มี ปริมาณแร่ป้อน (input) เข้าสู่กระบวนการผลิตรวมกันตั้งแต่ ๑,๐๐๐ ตันต่อวันขึ้นไป
	๕.๔ อุตสาหกรรมถลุงแร่ตะกั่ว	ทุกขนาด
	๕.๕ อุตสาหกรรมหลอมโลหะ (ยกเว้น เหล็กและอะลูมิเนียม)	ที่มีกำลังการผลิต (output) ตั้งแต่ ๕๐ ตันต่อวันขึ้นไป หรือ ที่มีกำลังการผลิตรวมกันตั้งแต่ ๕๐ ตันต่อวันขึ้นไป

ลำดับ	ประเภทโครงการ กิจการ หรือ การดำเนินการ	ขนาด
	๕.๖ อุตสาหกรรมหลอมตะกั่ว	ที่มีกำลังการผลิต (output) ตั้งแต่ ๑๐ ตันต่อวันขึ้นไป หรือที่มี กำลังการผลิตรวมกันตั้งแต่ ๑๐ ตันต่อวันขึ้นไป
๖	การผลิต มีไว้ครอบครองหรือใช้ซึ่ง พลังงานปริมาณจากเครื่องปฏิกรณ์ ปริมาณ	ที่มีกำลังตั้งแต่ ๒ เมกะวัตต์ขึ้นไป
๗	โรงงานปรับปรุงคุณภาพของเสียรวมหรือ โรงงานประกอบกิจการเกี่ยวกับการ ฝังกลบสิ่งปฏิกูลหรือวัสดุที่ไม่ใช้แล้ว ตามกฎหมายว่าด้วยโรงงานที่มีการเผา หรือฝังกลบของเสียอันตราย ยกเว้น การเผาในหม้อเผาซีเมนต์ ที่ใช้ของเสีย อันตรายเป็นวัตถุดิบทดแทน หรือใช้เป็น เชื้อเพลิงเสริม	ทุกขนาด
๘	โครงการระบบขนส่งทางอากาศ	ที่มีการก่อสร้างขยาย หรือ เพิ่มทางวิ่งของอากาศยาน ตั้งแต่ ๓,๐๐๐ เมตรขึ้นไป
๙	ท่าเทียบเรือ	๑) ที่มีความยาวหน้าท่าที่เรือ เข้าเทียบได้ (berth length) ตั้งแต่ ๓๐๐ เมตรขึ้นไป หรือ ที่มีพื้นที่หน้าท่าตั้งแต่ ๑๐,๐๐๐ ตารางเมตรขึ้นไป ยกเว้น ท่าเรือที่ชาวบ้านใช้สอยใน ชีวิตประจำวันและการท่องเที่ยว ๒) ที่มีการขุดลอกร่องน้ำตั้งแต่ ๑๐๐,๐๐๐ ลูกบาศก์เมตรขึ้นไป

ลำดับ	ประเภทโครงการ กิจกรรม หรือ การดำเนินการ	ขนาด
		ก) ที่มีการขนถ่ายวัตถุดิบอันตราย หรือกากของเสียอันตรายซึ่งเป็น สารก่อมะเร็งกลุ่ม ๑ มีปริมาณรวมกัน ตั้งแต่ ๒๕,๐๐๐ ตันต่อเดือนขึ้นไป หรือมีปริมาณรวมกันทั้งปีตั้งแต่ ๒๕๐,๐๐๐ ตันต่อปีขึ้นไป
๑๐	เขื่อนกักเก็บน้ำ หรืออ่างเก็บน้ำ	ที่มีปริมาตรกักเก็บน้ำตั้งแต่ ๑๐๐ ล้านลูกบาศก์เมตรขึ้นไป หรือที่มีพื้นที่กักเก็บน้ำตั้งแต่ ๑๕ ตารางกิโลเมตรขึ้นไป
๑๑	โรงไฟฟ้าพลังความร้อน ดังต่อไปนี้ ๑๑.๑ โรงไฟฟ้าที่ใช้ถ่านหินเป็นเชื้อเพลิง ๑๑.๒ โรงไฟฟ้าที่ใช้เชื้อเพลิงชีวมวล ๑๑.๓ โรงไฟฟ้าที่ใช้ก๊าซธรรมชาติเป็นเชื้อเพลิง ซึ่งเป็นระบบพลังความร้อนร่วม ชนิด combined cycle หรือ cogeneration ๑๑.๔ โรงไฟฟ้านิวเคลียร์	ที่มีกำลังผลิตกระแสไฟฟ้ารวมตั้งแต่ ๑๐๐ เมกะวัตต์ขึ้นไป ที่มีกำลังผลิตกระแสไฟฟ้ารวมตั้งแต่ ๑๕๐ เมกะวัตต์ขึ้นไป ที่มีกำลังผลิตกระแสไฟฟ้ารวมตั้งแต่ ๓,๐๐๐ เมกะวัตต์ขึ้นไป
๑๒	อุตสาหกรรมผลิตถ่านโค้ก	ทุกขนาด

เอกสารท้ายประกาศ ๒๒

ขั้นตอนในการเสนอรายงานการประเมินผลกระทบสิ่งแวดล้อม สำหรับโครงการ กิจกรรม หรือการดำเนินการที่อาจมีผลกระทบต่อทรัพยากรธรรมชาติ คุณภาพสิ่งแวดล้อม สุขภาพ อนามัย คุณภาพชีวิต ของประชาชนในชุมชนอย่างรุนแรง

ลำดับ	ประเภทโครงการ กิจกรรม หรือ การดำเนินการ	ขั้นตอนในการเสนอรายงาน
๑	การถมที่ดินในทะเล หรือทะเลสาบ นอกแนวเขตชายฝั่งเดิม ยกเว้นการถมทะเลที่เป็นการฟื้นฟู สภาพชายหาด	ในชั้นขออนุมัติ หรือในชั้นขออนุญาตโครงการ แล้วแต่กรณี
๒	การทำเหมืองแร่ตามกฎหมายว่าด้วยแร่ ดังต่อไปนี้ ๒.๑ เหมืองแร่ใต้ดิน เฉพาะที่ออกแบบให้โครงสร้างมีการยุบตัวภายหลังการทำเหมืองโดยไม่มีค้ำยันและไม่มีการใส่หินวัสดุทดแทนเพื่อป้องกันการยุบตัว ๒.๒ เหมืองแร่ตะกั่ว เหมืองแร่สังกะสี หรือเหมืองแร่โลหะอื่นที่ใช้ไซยาไนด์ หรือปรอท หรือตะกั่วไนเตรตในกระบวนการผลิต หรือเหมืองแร่โลหะอื่นที่มี อาร์เซนไพไรต์ (arsenopyrite) เป็นแร่ประกอบ (associated mineral) ๒.๓ เหมืองแร่ถ่านหิน เฉพาะที่มีการลำเลียงแร่ถ่านหิน ออกนอกพื้นที่โครงการด้วยรถยนต์ ๒.๔ เหมืองแร่ในทะเล	ในชั้นขอประทานบัตร

ลำดับ	ประเภทโครงการ กิจการ หรือ การดำเนินการ	ขั้นตอนในการเสนอรายงาน
๓	<p>นิคมอุตสาหกรรมตามกฎหมายว่าด้วยการนิคมอุตสาหกรรม หรือโครงการที่มีลักษณะเช่นเดียวกับนิคมอุตสาหกรรม ดังต่อไปนี้</p> <p>๓.๑ นิคมอุตสาหกรรมหรือโครงการที่มีลักษณะเช่นเดียวกับนิคมอุตสาหกรรมที่จัดตั้งขึ้นเพื่อรองรับอุตสาหกรรมปิโตรเคมีตามลำดับที่ ๔ หรือ อุตสาหกรรมถลุงแร่เหล็ก ตามลำดับที่ ๕.๑ หรือ ๕.๒ แล้วแต่กรณีมากกว่า ๑ โรงงานขึ้นไป</p> <p>๓.๒ นิคมอุตสาหกรรม หรือโครงการที่มีลักษณะเช่นเดียวกับนิคมอุตสาหกรรมที่มีการขยายพื้นที่เพื่อรองรับอุตสาหกรรมปิโตรเคมีตามลำดับที่ ๔ หรือ อุตสาหกรรมถลุงแร่เหล็ก ตามลำดับที่ ๕.๑ หรือ ๕.๒</p>	<p>ในชั้นขออนุมัติ หรือในชั้นขออนุญาตโครงการ แล้วแต่กรณี</p>
๔	<p>อุตสาหกรรมปิโตรเคมี ดังต่อไปนี้</p> <p>๔.๑ อุตสาหกรรมปิโตรเคมีขั้นต้น (upstream petrochemical industry)</p> <p>๔.๒ อุตสาหกรรมปิโตรเคมีขั้นกลาง (intermediate petrochemical industry) ดังนี้</p> <p>๔.๒.๑ ที่ผลิตสารเคมี หรือใช้วัตถุดิบที่เป็นสารเคมี ซึ่งเป็นสารก่อมะเร็งกลุ่ม ๑</p> <p>๔.๒.๒ ที่ผลิตสารเคมี หรือใช้วัตถุดิบที่เป็นสารเคมี ซึ่งเป็นสารก่อมะเร็งกลุ่ม ๒A</p>	<p>ในชั้นขออนุญาตก่อสร้างเพื่อประกอบกิจการ หรือในชั้นขออนุญาตประกอบกิจการ หรือในชั้นขอขยาย แล้วแต่กรณี</p>

ลำดับ	ประเภทโครงการ กิจการ หรือ การดำเนินการ	ขั้นตอนในการเสนอรายงาน
๕	<p>อุตสาหกรรมถลุงแร่ หรือหลอมโลหะ ดังต่อไปนี้</p> <p>๕.๑ อุตสาหกรรมถลุงแร่เหล็ก</p> <p>๕.๒ อุตสาหกรรมถลุงแร่เหล็กที่มีการผลิตถ่าน coke หรือที่มีกระบวนการ sintering</p> <p>๕.๓ อุตสาหกรรมถลุงแร่ ทองแดง ทองคำ หรือสังกะสี</p> <p>๕.๔ อุตสาหกรรมถลุงแร่ตะกั่ว</p> <p>๕.๕ อุตสาหกรรมหลอมโลหะ(ยกเว้นเหล็ก และอะลูมิเนียม)</p> <p>๕.๖ อุตสาหกรรมหลอมตะกั่ว</p>	<p>ในชั้นขออนุญาตก่อสร้างเพื่อประกอบกิจการหรือในชั้นขออนุญาตประกอบกิจการ หรือในชั้นขอขยายแล้วแต่กรณี</p>
๖	<p>การผลิต มีไว้ครอบครองหรือใช้ซึ่งพลังงานปรมาณูจากเครื่องปฏิกรณ์ปรมาณู</p>	<p>ในชั้นขออนุญาตประกอบกิจการ</p>
๗	<p>โรงงานปรับปรุงคุณภาพของเสียรวมหรือโรงงานประกอบกิจการเกี่ยวกับการฝังกลบสิ่งปฏิกูลหรือวัสดุที่ไม่ใช้แล้ว ตามกฎหมายว่าด้วยโรงงานที่มีการเผาหรือฝังกลบของเสียอันตราย ยกเว้นการเผาในหม้อเผาซีเมนต์ ที่ใช้ของเสียอันตรายเป็นวัตถุดิบทดแทน หรือใช้เป็นเชื้อเพลิงเสริม</p>	<p>ในชั้นขออนุญาตก่อสร้างเพื่อประกอบกิจการ หรือในชั้นขออนุญาตประกอบกิจการ แล้วแต่กรณี</p>
๘	<p>โครงการระบบขนส่งทางอากาศ</p>	<p>ในชั้นขออนุมัติ หรือในชั้นขออนุญาตโครงการ แล้วแต่กรณี</p>
๙	<p>ท่าเทียบเรือ</p>	<p>ในชั้นขออนุมัติ หรือในชั้นขออนุญาตโครงการ แล้วแต่กรณี</p>

ลำดับ	ประเภทโครงการ กิจการ หรือ การดำเนินการ	ขั้นตอนในการเสนอรายงาน
๑๐	เขื่อนกักเก็บน้ำ หรืออ่างเก็บน้ำ	ในชั้นขออนุมัติ หรือในชั้นขออนุญาตโครงการ แล้วแต่กรณี
๑๑	โรงไฟฟ้าพลังความร้อน ดังต่อไปนี้ ๑๑.๑ โรงไฟฟ้าที่ใช้ถ่านหินเป็นเชื้อเพลิง ๑๑.๒ โรงไฟฟ้าที่ใช้เชื้อเพลิงชีวมวล ๑๑.๓ โรงไฟฟ้าที่ใช้ก๊าซธรรมชาติเป็นเชื้อเพลิง ซึ่งเป็นระบบพลังความร้อนร่วมชนิด combined cycle หรือ cogeneration ๑๑.๔ โรงไฟฟ้านิวเคลียร์	ในชั้นขออนุญาตก่อสร้างเพื่อประกอบกิจการ หรือในชั้นขออนุญาตประกอบกิจการ แล้วแต่กรณี
๑๒	อุตสาหกรรมผลิตถ่านโค้ก	ในชั้นขออนุมัติหรือในชั้นขออนุญาตโครงการแล้วแต่กรณี

แบบรายการแสดงผลกระทบสิ่งแวดล้อมที่สำคัญ
มาตรการป้องกันและแก้ไขผลกระทบสิ่งแวดล้อมและ
มาตรการติดตามตรวจสอบผลกระทบสิ่งแวดล้อม

ชื่อโครงการ.....

องค์ประกอบทางสิ่งแวดล้อมและคุณค่าต่างๆ	ผลกระทบสิ่งแวดล้อมที่สำคัญ	มาตรการป้องกันและแก้ไขผลกระทบสิ่งแวดล้อม	มาตรการติดตามตรวจสอบผลกระทบสิ่งแวดล้อม
ทรัพยากรสิ่งแวดล้อมทางกายภาพ			
ทรัพยากรสิ่งแวดล้อมทางชีวภาพ			
คุณค่าการใช้ประโยชน์ของมนุษย์			
คุณค่าต่อคุณภาพชีวิต			

รายงานการประเมินผลกระทบล้างผล

ชื่อโครงการ.....
 ที่ตั้งโครงการ.....
 ชื่อเจ้าของโครงการ.....
 ที่อยู่เจ้าของโครงการ.....
 การมอบอำนาจ

- () เจ้าของโครงการได้มอบอำนาจให้.....
 เป็นผู้ดำเนินการเสนอรายงานดังหนังสือมอบอำนาจที่แนบ
- () เจ้าของโครงการมิได้มีการมอบอำนาจแต่อย่างใด

จัดทำโดย

.....
 (ชื่อนิติบุคคลผู้จัดทำรายงานการประเมินผลกระทบล้างผล)

หนังสือรับรองการจัดทำรายงานการประเมินผลกระทบล้างผล

วันที่.....เดือน.....พ.ศ.

หนังสือฉบับนี้ขอรับรองว่า.....เป็นผู้จัดทำรายงาน
 การประเมินผลกระทบล้างผลโครงการ.....
 ให้แก่.....
 เพื่อ.....ตามคำขอเลขที่.....
 โดยมีบุคคลธรรมดาผู้มีสิทธิจัดทำรายงานและผู้ร่วมจัดทำรายงานดังต่อไปนี้

บุคคลธรรมดาผู้มีสิทธิจัดทำรายงาน

ลายมือชื่อ

.....

.....

ผู้ร่วมจัดทำรายงาน

ลายมือชื่อ

.....

.....

.....

.....

.....

.....

(.....)

ตำแหน่ง.....

(ประทับตรานิติบุคคล)

บัญชีรายชื่อผู้จัดทำรายงานการประเมินผลกระทบสิ่งแวดล้อม
ชื่อโครงการ.....

ชื่อ-สกุล/ วุฒิการศึกษา	หัวข้อที่ ทำการศึกษา	ที่อยู่/ที่ทำงาน ปัจจุบัน	สัดส่วนผลงานคิดเป็น ร้อยละของงานศึกษา จัดทำรายงานทั้งฉบับ	ลายมือชื่อ

แบบแสดงรายละเอียดการเสนอรายงานการประเมินผลกระทบสิ่งแวดล้อม
ชื่อโครงการ.....
ที่ตั้งโครงการ

ชื่อเจ้าของโครงการ

เหตุผลในการเสนอรายงาน

- () เป็นโครงการเข้าข่ายต้องจัดทำรายงานตามประกาศ.....
สำหรับโครงการ กิจการ หรือการดำเนินการประเภท.....
- () เป็นโครงการที่จัดทำรายงานเนื่องจากมติคณะรัฐมนตรีเรื่อง.....
เมื่อวันที่.....(แนบมติคณะรัฐมนตรีและเอกสารที่เกี่ยวข้อง)
- () อื่นๆ (ระบุ).....

การขออนุมัติ/อนุญาตโครงการ

- () รายงานนี้จัดทำขึ้นเพื่อประกอบการขออนุมัติ/อนุญาตจาก.....
(ระบุชื่อหน่วยงานผู้ให้อนุมัติ/อนุญาต) กำหนดโดย พ.ร.บ.....
มาตรา/ประเภทที่/ข้อ/ลำดับที่.....
- () รายงานนี้จัดทำขึ้นเพื่อประกอบการขออนุมัติจากคณะรัฐมนตรี
- () รายงานนี้เป็นโครงการที่ไม่ต้องยื่นขอรับอนุญาตจากหน่วยงานราชการและไม่
ต้องขออนุมัติจากคณะรัฐมนตรี
- () รายงานนี้เป็นโครงการ กิจการ หรือการดำเนินการด้าน (ระบุ).....
ที่มีความจำเป็นเร่งด่วนเพื่อประโยชน์สาธารณะ ตามมาตรา ๔๙ วรรคสี่ แห่งพระราช
บัญญัติส่งเสริมและรักษาคุณภาพสิ่งแวดล้อมแห่งชาติ (ฉบับที่ ๒) พ.ศ. ๒๕๖๑
- () อื่นๆ (ระบุ).....

สถานภาพโครงการตามขั้นตอนการเสนอรายงาน (ระบุได้มากกว่า ๑ ข้อ)

- () ยังไม่ได้ก่อสร้าง/ดำเนินโครงการ
- () เริ่มก่อสร้างโครงการแล้ว (พร้อมระบุวันที่ และรายละเอียดโดยสังเขป และ
คำสั่งทางปกครอง (ถ้ามี))
- () เปิดดำเนินโครงการแล้ว
- () อื่นๆ (ระบุ).....

สถานภาพโครงการนี้รายงานเมื่อวันที่.....

ประกาศกระทรวงทรัพยากรธรรมชาติและสิ่งแวดล้อม
เรื่อง กำหนดโครงการ กิจการ หรือการดำเนินการที่อาจมีผลกระทบต่อ
ทรัพยากรธรรมชาติและ คุณภาพสิ่งแวดล้อม สุขภาพ อนามัย
คุณภาพชีวิต ของประชาชนในชุมชนอย่างรุนแรง ซึ่งต้องจัดทำ
รายงานการประเมินผลกระทบสิ่งแวดล้อม และหลักเกณฑ์ วิธีการ และเงื่อนไข
ในการจัดทำรายงานการประเมินผลกระทบสิ่งแวดล้อม (ฉบับที่ ๒) พ.ศ. ๒๕๖๒



โดยที่เป็นการสมควรแก้ไขเพิ่มเติมการกำหนดประเภทของโครงการ กิจการ หรือ การดำเนินการตามประกาศกระทรวงทรัพยากรธรรมชาติและสิ่งแวดล้อม เรื่อง กำหนดโครงการ กิจการ หรือการดำเนินการที่อาจมีผลกระทบต่อทรัพยากรธรรมชาติและ คุณภาพสิ่งแวดล้อม สุขภาพ อนามัย คุณภาพชีวิต ของประชาชนในชุมชนอย่างรุนแรง ซึ่งต้องจัดทำ รายงานการประเมินผลกระทบสิ่งแวดล้อม และหลักเกณฑ์ วิธีการ และเงื่อนไขในการจัดทำ รายงานการประเมินผลกระทบสิ่งแวดล้อม ลงวันที่ ๑๙ พฤศจิกายน ๒๕๖๑

อาศัยอำนาจตามความในมาตรา ๔๘ แห่งพระราชบัญญัติส่งเสริมและรักษา คุณภาพสิ่งแวดล้อมแห่งชาติ พ.ศ. ๒๕๓๕ ซึ่งแก้ไขเพิ่มเติมโดยพระราชบัญญัติส่งเสริม และรักษาคุณภาพสิ่งแวดล้อมแห่งชาติ (ฉบับที่ ๒) พ.ศ. ๒๕๖๑ รัฐมนตรีว่าการกระทรวง ทรัพยากรธรรมชาติและสิ่งแวดล้อมโดยความเห็นชอบของคณะกรรมการสิ่งแวดล้อมแห่งชาติ จึงออกประกาศไว้ ดังต่อไปนี้

ข้อ ๑ ให้ยกเลิกความในลำดับที่ ๘ และลำดับที่ ๙ ของเอกสารท้ายประกาศ ๑ โครงการ กิจการ หรือการดำเนินการที่อาจมีผลกระทบต่อทรัพยากรธรรมชาติและ คุณภาพสิ่งแวดล้อม สุขภาพ อนามัย คุณภาพชีวิตของประชาชนในชุมชนอย่างรุนแรง ของประกาศ กระทรวงทรัพยากรธรรมชาติและสิ่งแวดล้อม เรื่อง กำหนดโครงการ กิจการ หรือการดำเนินการ ที่อาจมีผลกระทบต่อทรัพยากรธรรมชาติและ คุณภาพสิ่งแวดล้อม สุขภาพ อนามัย คุณภาพชีวิต ของประชาชนในชุมชนอย่างรุนแรง ซึ่งต้องจัดทำรายงานการประเมินผลกระทบสิ่งแวดล้อม และหลักเกณฑ์ วิธีการ และเงื่อนไขในการจัดทำรายงานการประเมินผลกระทบสิ่งแวดล้อม ลงวันที่ ๑๙ พฤศจิกายน ๒๕๖๑ และให้ใช้ความต่อไปนี้แทน

เอกสารท้ายประกาศ ๑
โครงการ กิจการ หรือการดำเนินการที่อาจมีผลกระทบต่อทรัพยากรธรรมชาติและ
คุณภาพสิ่งแวดล้อม สุขภาพ อนามัย คุณภาพชีวิต
ของประชาชนในชุมชนอย่างรุนแรง

ลำดับ	ประเภทโครงการ กิจการ หรือ การดำเนินการ	ขนาด
๘	ระบบขนส่งทางอากาศ เฉพาะการก่อสร้างหรือขยายสนามบิน หรือ ที่ขึ้นลงชั่วคราวของอากาศยานตามกฎหมายว่าด้วยการเดินอากาศ	ที่มีความยาวของทางวิ่ง ตั้งแต่ ๓,๐๐๐ เมตรขึ้นไป
๙	ท่าเทียบเรือ ยกเว้นโครงการ กิจการ หรือการดำเนินการ เพื่อความมั่นคงแห่งชาติตามกฎหมายว่าด้วยสภามความมั่นคงแห่งชาติที่ได้รับความเห็นชอบจากคณะรัฐมนตรี	๑) ที่มีความยาวหน้าท่า ตั้งแต่ ๓๐๐ เมตรขึ้นไป หรือที่มีพื้นที่หน้าท่าเทียบ เรือรวม ตั้งแต่ ๑๐,๐๐๐ ตารางเมตร ขึ้นไป ยกเว้นท่าเรือที่ชาวบ้านใช้สอย ในชีวิตประจำวันและการท่องเที่ยว ๒) ที่มีการขุดลอกร่องน้ำตั้งแต่ ๑๐๐,๐๐๐ ลูกบาศก์เมตรขึ้นไป ๓) ที่มีการขนถ่ายวัตถุอันตราย หรือ กากของเสียอันตรายซึ่งเป็นสาร ก่อมะเร็งกลุ่ม ๑ มีปริมาณรวมกัน ในเดือนใดเดือนหนึ่งของรอบปี ตั้งแต่ ๒๕,๐๐๐ ตันต่อเดือนขึ้นไป หรือมีปริมาณรวมกันทั้งปี ตั้งแต่ ๒๕๐,๐๐๐ ตันต่อปีขึ้นไป

ข้อ ๒ ให้ยกเลิกความในลำดับที่ ๘ และลำดับที่ ๙ ของเอกสารท้ายประกาศ ๒ ขึ้นตอน ในการเสนอรายงานการประเมินผลกระทบสิ่งแวดล้อม สำหรับโครงการ กิจการ หรือการดำเนินการ ที่อาจมีผลกระทบต่อทรัพยากรธรรมชาติและ คุณภาพสิ่งแวดล้อม สุขภาพ อนามัย คุณภาพชีวิต ของประชาชนในชุมชนอย่างรุนแรงของประกาศกระทรวงทรัพยากรธรรมชาติและสิ่งแวดล้อม เรื่อง กำหนดโครงการ กิจการ หรือการดำเนินการที่อาจมีผลกระทบต่อทรัพยากรธรรมชาติและ

คุณภาพสิ่งแวดล้อม สุขภาพ อนามัย คุณภาพชีวิต ของประชาชนในชุมชนอย่างรุนแรง ซึ่งต้องจัดทำรายงานการประเมินผลกระทบสิ่งแวดล้อม และหลักเกณฑ์ วิธีการ และเงื่อนไขในการจัดทำรายงานการประเมินผลกระทบสิ่งแวดล้อม ลงวันที่ ๑๙ พฤศจิกายน ๒๕๖๑ และให้ใช้ความต่อไปนี้เป็นแทน

เอกสารท้ายประกาศ ๒

ขั้นตอนในการเสนอรายงานการประเมินผลกระทบสิ่งแวดล้อม สำหรับโครงการ กิจการ หรือการดำเนินการที่อาจมีผลกระทบต่อทรัพยากรธรรมชาติ คุณภาพสิ่งแวดล้อม สุขภาพ อนามัย คุณภาพชีวิต ของประชาชนในชุมชนอย่างรุนแรง

ลำดับ	ประเภทโครงการ กิจการ หรือ การดำเนินการ	ขั้นตอนในการเสนอรายงาน
๘	ระบบขนส่งทางอากาศ เฉพาะการก่อสร้างหรือขยายสนามบิน หรือ ที่ขึ้นลงชั่วคราวของอากาศยานตามกฎหมาย ว่าด้วยการเดินอากาศ	ในชั้นขออนุมัติ หรือในชั้นขออนุญาต โครงการ แล้วแต่กรณี
๙	ท่าเทียบเรือ ยกเว้นโครงการ กิจการ หรือการดำเนินการ เพื่อความมั่นคงแห่งชาติตามกฎหมาย ว่าด้วยสภาพความมั่นคงแห่งชาติที่ได้รับความเห็นชอบจากคณะรัฐมนตรี	ในชั้นขออนุมัติ หรือในชั้นขออนุญาต โครงการ แล้วแต่กรณี

ข้อ ๓ ประกาศนี้ให้ใช้บังคับนับแต่วันถัดจากวันประกาศในราชกิจจานุเบกษาเป็นต้นไป

ประกาศ ณ วันที่ ๒๘ พฤศจิกายน พ.ศ. ๒๕๖๒

วรารุช ศิลปอาชา

รัฐมนตรีว่าการกระทรวงทรัพยากรธรรมชาติและสิ่งแวดล้อม

ประกาศในราชกิจจานุเบกษา เล่ม ๑๓๗ ตอนพิเศษ ๑๓ ง วันที่ ๑๖ มกราคม ๒๕๖๓



ตารางสรุปโครงการที่ต้องจัดทำรายงาน
IEE / EIA / EHA

สรุปโครงการ กิจการ หรือการดำเนินการซึ่งต้องจัดทำ
รายงานผลกระทบสิ่งแวดล้อมเบื้องต้น (IEE)

ลำดับ	ประเภทโครงการ กิจการ หรือ การดำเนินการ	ขนาด	ขั้นตอนในการ เสนอรายงาน
๑	การทำเหมืองแร่อื่นๆ นอกเหนือจาก ประเภทที่กำหนดให้ต้องจัดทำรายงาน การประเมินผลกระทบสิ่งแวดล้อม ตามเอกสารท้ายประกาศ ๔ แต่ไม่รวมถึงการทำเหมืองแร่ ดังต่อไปนี้ (๑) เหมืองแร่ทรายแก้วหรือทรายซิลิกา (๒) เหมืองแร่ดินอุตสาหกรรม ชนิดดินซีเมนต์ (๓) เหมืองแร่ดินเหนียวสี (๔) เหมืองแร่ดินมาร์ล (๕) เหมืองแร่ดินบอลเคลย์ (๖) เหมืองแร่ดินทนไฟ (๗) เหมืองแร่ดินเบา	ทุกขนาด	ในชั้นขอ ประทานบัตร
๒	สนามบินน้ำ	ทุกขนาด	ในชั้นขออนุญาต จัดตั้ง หรือในชั้น ขออนุญาตขึ้น-ลง อากาศยาน แล้วแต่กรณี

สรุปโครงการ กิจการ หรือการดำเนินการซึ่งต้องจัดทำ
รายงานการประเมินผลกระทบสิ่งแวดล้อม (EIA)

ลำดับ	ประเภทโครงการ กิจการ หรือ การดำเนินการ	ขนาด	ขั้นตอนในการ เสนอรายงาน
๑	การทำเหมืองแร่ตามกฎหมายว่าด้วยแร่ ๑.๑ เหมืองแร่ ดังต่อไปนี้ ๑.๑.๑ เหมืองแร่ถ่านหิน ๑.๑.๒ เหมืองแร่โพแทช ๑.๑.๓ เหมืองแร่เกลือหิน ๑.๑.๔ เหมืองแร่หินปูนเพื่อ อุตสาหกรรมปูนซีเมนต์ ๑.๑.๕ เหมืองแร่โลหะทุกชนิด ๑.๒ เหมืองแร่ใต้ดิน ๑.๓ เหมืองแร่ที่มีการใช้วัตถุระเบิด ๑.๔ เหมืองแร่ทุกชนิดที่ตั้งอยู่ในพื้นที่ ดังต่อไปนี้ ๑.๔.๑ พื้นที่ชั้นคุณภาพลุ่มน้ำ ชั้น ๑ ตามมติคณะรัฐมนตรี ๑.๔.๒ ป่าอนุรักษ์เพิ่มเติมตาม มติคณะรัฐมนตรี ๑.๔.๓ พื้นที่ชุ่มน้ำที่มีความสำคัญ ระหว่างประเทศ ๑.๔.๔ พื้นที่ที่อยู่ใกล้โบราณสถาน แหล่งโบราณคดี แหล่งประวัติศาสตร์ หรืออุทยานประวัติศาสตร์ ตาม กฎหมายว่าด้วยโบราณสถาน โบราณวัตถุ ศิลปวัตถุ และ พิพิธภัณฑสถานแห่งชาติ แหล่ง มรดกโลกที่ขึ้นบัญชีแหล่ง มรดกโลกตามอนุสัญญาระหว่าง ประเทศ ในระยะทาง ๒ กิโลเมตร	ทุกขนาด	ในชั้นขอ ประทานบัตร

ลำดับ	ประเภทโครงการ กิจการ หรือ การดำเนินการ	ขนาด	ขั้นตอนในการ เสนอรายงาน
๒	<p>การพัฒนาปิโตรเลียม ตามกฎหมาย ว่าด้วยปิโตรเลียม</p> <p>๒.๑ การสำรวจปิโตรเลียมโดยวิธีการ เจาะสำรวจ</p> <p>๒.๒ การผลิตปิโตรเลียม ยกเว้น การผลิต ปิโตรเลียมในแปลงสำรวจและผลิต ปิโตรเลียมบนบก ที่มีการผลิตอย่าง ต่อเนื่องตามที่กำหนดไว้ในรายงานการ ประเมินผลกระทบสิ่งแวดล้อม และ สิทธิการผลิตเต็มสิ้นสุดอายุลง ในขณะที่ ปิโตรเลียมยังเหลืออยู่ โดยที่ไม่มีการ เปลี่ยนแปลงการผลิตให้แตกต่างไป จากเดิม</p>	ทุกขนาด	<p>ในชั้นขอรับ ความเห็นชอบ จากหน่วยงาน ผู้รับผิดชอบหรือ หน่วยงานผู้อนุญาต</p>
๓	<p>โครงการระบบขนส่งปิโตรเลียมและ น้ำมันเชื้อเพลิงทางท่อ ยกเว้น</p> <p>(๑) โครงการระบบขนส่งก๊าซธรรมชาติ ทางท่อบนบกที่โครงการทั้งหมดมี ความดันใช้งานสูงสุดน้อยกว่าหรือเท่ากับ ยี่สิบบาร์และมีขนาดเส้นผ่านศูนย์กลาง ของท่อน้อยกว่าหรือเท่ากับสิบหกนิ้ว ในทุกพื้นที่ แต่ไม่รวมถึงพื้นที่ที่มี มติคณะรัฐมนตรีหรือกฎหมายกำหนด ไว้เป็นอย่างอื่น</p> <p>(๒) โครงการระบบขนส่งก๊าซธรรมชาติ ทางท่อบนบกที่มีความดันใช้งานสูงสุด มากกว่ายี่สิบบาร์ขึ้นไป หรือมีขนาด เส้นผ่านศูนย์กลางของท่อกว่าสิบหกนิ้ว</p>	ทุกขนาด	<p>ในชั้นขอใบอนุญาต หรือในชั้นขอรับ ความเห็นชอบ จากหน่วยงาน ผู้รับผิดชอบ แล้วแต่กรณี</p>

ลำดับ	ประเภทโครงการ กิจการ หรือ การดำเนินการ	ขนาด	ขั้นตอนในการ เสนอรายงาน
	<p>ขึ้นไป ที่โครงการทั้งหมดอยู่ในเขตนิคม อุตสาหกรรมตามกฎหมายว่าด้วยการ นิคมอุตสาหกรรมแห่งประเทศไทย</p>		
๔	<p>นิคมอุตสาหกรรมตามกฎหมายว่าด้วย การนิคมอุตสาหกรรมหรือโครงการที่มี ลักษณะเช่นเดียวกับนิคมอุตสาหกรรม หรือโครงการจัดสรรที่ดินเพื่อการ อุตสาหกรรม</p>	ทุกขนาด	<p>ในชั้นขออนุมัติ หรือ ในชั้นขออนุญาต โครงการ แล้วแต่กรณี</p>
๕	<p>อุตสาหกรรมปิโตรเคมีที่มีกระบวนการ ผลิตทางเคมี</p>	<p>ที่มีกำลังการผลิต ตั้งแต่ ๑๐๐ ตัน ต่อวันขึ้นไป</p>	<p>ในชั้นขออนุญาต ก่อสร้างเพื่อประกอบ กิจการ หรือในชั้น ขออนุญาตประกอบ กิจการ แล้วแต่กรณี</p>
๖	<p>อุตสาหกรรมกลั่นน้ำมันปิโตรเลียม</p>	ทุกขนาด	<p>ในชั้นขออนุญาต ก่อสร้างเพื่อประกอบ กิจการ หรือในชั้น ขออนุญาตประกอบ กิจการ แล้วแต่กรณี</p>
๗	<p>อุตสาหกรรมแยกหรือแปรสภาพก๊าซ ธรรมชาติ ดังนี้</p> <p>๗.๑ การแยกก๊าซธรรมชาติ</p> <p>๗.๒ การแปรสภาพก๊าซธรรมชาติ โดยการปรับเปลี่ยนโครงสร้างหรือ โดยการเปลี่ยนสถานะจากก๊าซเป็น ของเหลว</p>	ทุกขนาด	<p>ในชั้นขออนุญาต ก่อสร้างเพื่อประกอบ กิจการ หรือในชั้น ขออนุญาตประกอบ กิจการ แล้วแต่กรณี</p>

ลำดับ	ประเภทโครงการ กิจการ หรือ การดำเนินการ	ขนาด	ขั้นตอนในการ เสนอรายงาน
	๗.๓ การแปรสภาพก๊าซธรรมชาติโดยการเปลี่ยนสถานะจากของเหลวกลับเป็นก๊าซที่ใช้น้ำทะเลหรือน้ำจากแหล่งน้ำธรรมชาติในการให้ความร้อนเพื่อแปรสภาพ		
๘	อุตสาหกรรมคลอรั-แอลคาไล (Chlor-alkali industry) และ อุตสาหกรรมที่ใช้คลอรีน (Cl₂) หรือ ไฮโดรเจนคลอไรด์ (HCl) ดังนี้ ๘.๑ อุตสาหกรรมคลอรั-แอลคาไล (Chlor-alkali industry) ที่ใช้ โซเดียมคลอไรด์ (NaCl) เป็นวัตถุดิบในการผลิตผลิตภัณฑ์คลอรีน (Cl ₂) โซเดียมไฮดรอกไซด์ (NaOH) โซเดียมไฮโปคลอไรด์ (NaOCl) กรดไฮโดรคลอริก (HCl) โซเดียมคาร์บอเนต (Na ₂ CO ₃) และผงปูนคลอรีน (Bleaching Powder) ๘.๒ อุตสาหกรรมที่ใช้คลอรีน (Cl ₂) หรือ ไฮโดรเจนคลอไรด์ (HCl) เป็นวัตถุดิบในการผลิตผลิตภัณฑ์โซเดียมไฮโปคลอไรด์ (NaOCl) กรดไฮโดรคลอริก (HCl) โซเดียมคาร์บอเนต (Na ₂ CO ₃) และ ผงปูนคลอรีน (Bleaching Powder)	ที่มีกำลังการผลิตแต่ละชนิด หรือ รวมกันตั้งแต่ ๑๐๐ ตันต่อวัน ขึ้นไป	ในชั้นขออนุญาต ก่อสร้างเพื่อประกอบ กิจการ หรือในชั้น ขออนุญาตประกอบ กิจการ แล้วแต่กรณี
๙	อุตสาหกรรมผลิตปูนซีเมนต์	ทุกขนาด	ในชั้นขออนุญาต ก่อสร้างเพื่อประกอบ กิจการ หรือในชั้น ขออนุญาตประกอบ กิจการ แล้วแต่กรณี

ลำดับ	ประเภทโครงการ กิจการ หรือ การดำเนินการ	ขนาด	ขั้นตอนในการ เสนอรายงาน
๑๐	อุตสาหกรรมผลิตเยื่อกระดาษ	ที่มีกำลังการผลิต ตั้งแต่ ๕๐ ตัน ต่อวันขึ้นไป	ในชั้นขออนุญาต ก่อสร้างเพื่อประกอบ กิจการ หรือในชั้น ขออนุญาตประกอบ กิจการ แล้วแต่กรณี
๑๑	อุตสาหกรรมที่ผลิตสารออกฤทธิ์หรือ สารที่ใช้ป้องกันหรือกำจัดศัตรูพืชหรือ สัตว์โดยใช้กระบวนการทางเคมี	ทุกขนาด	ในชั้นขออนุญาต ก่อสร้างเพื่อประกอบ กิจการ หรือในชั้น ขออนุญาตประกอบ กิจการ แล้วแต่กรณี
๑๒	อุตสาหกรรมผลิตปุ๋ยเคมีโดย กระบวนการทางเคมี	ทุกขนาด	ในชั้นขออนุญาต ก่อสร้างเพื่อประกอบ กิจการ หรือในชั้น ขออนุญาตประกอบ กิจการ แล้วแต่กรณี
๑๓	อุตสาหกรรมประกอบกิจการ เกี่ยวกับน้ำตาล ดังต่อไปนี้ ๑๓.๑ การทำน้ำตาลทรายดิบ น้ำตาล ทรายขาว น้ำตาลทรายบริสุทธิ์ ๑๓.๒ การทำกลูโคส เดกซ์โทรส ฟรักโทส หรือผลิตภัณฑ์อื่น ที่คล้ายคลึงกัน	ทุกขนาด	ในชั้นขออนุญาต ก่อสร้างเพื่อประกอบ กิจการ หรือในชั้น ขออนุญาตประกอบ กิจการ แล้วแต่กรณี
๑๔	อุตสาหกรรมเหล็กหรือเหล็กกล้า	ที่มีกำลังการผลิต แต่ละชนิด หรือ รวมกันตั้งแต่ ๑๐๐ ตันต่อวัน ขึ้นไป	ในชั้นขออนุญาต ก่อสร้างเพื่อประกอบ กิจการ หรือในชั้น ขออนุญาตประกอบ กิจการ แล้วแต่กรณี

ลำดับ	ประเภทโครงการ กิจการ หรือ การดำเนินการ	ขนาด	ขั้นตอนในการ เสนอรายงาน
๑๕	อุตสาหกรรมถลุงหรือแต่งแร่ หรือ หลอมโลหะ ซึ่งมีไซเหล็กหรือเหล็กกล้า ตามลำดับที่ ๑๔	ที่มีกำลังการผลิต ตั้งแต่ ๕๐ ตัน ต่อวันขึ้นไป	ในชั้นขออนุญาต ก่อสร้างเพื่อประกอบ กิจการ หรือในชั้น ขออนุญาตประกอบ กิจการ แล้วแต่กรณี
๑๖	อุตสาหกรรมผลิตสุรา แอลกอฮอล์ รวมทั้งผลิตเบียร์และไวน์		ในชั้นขออนุญาต ก่อสร้างเพื่อประกอบ กิจการ หรือในชั้น ขออนุญาตประกอบ กิจการ แล้วแต่กรณี
	๑๖.๑ อุตสาหกรรมผลิตสุรา แอลกอฮอล์	ที่มีกำลังการผลิต ตั้งแต่ ๔๐,๐๐๐ ลิตรต่อเดือนขึ้นไป (คิดเทียบที่ ๒๘ ดีกรี)	ในชั้นขออนุญาต ก่อสร้างเพื่อประกอบ กิจการ หรือในชั้น ขออนุญาตประกอบ กิจการ แล้วแต่กรณี
	๑๖.๒ อุตสาหกรรมผลิตไวน์	ที่มีกำลังการผลิต ตั้งแต่ ๖๐๐,๐๐๐ ลิตรต่อเดือนขึ้นไป	ในชั้นขออนุญาต ก่อสร้างเพื่อประกอบ กิจการ หรือในชั้น ขออนุญาตประกอบ กิจการ แล้วแต่กรณี
	๑๖.๓ อุตสาหกรรมผลิตเบียร์	ที่มีกำลังการผลิต ตั้งแต่ ๖๐๐,๐๐๐ ลิตรต่อเดือนขึ้นไป	ในชั้นขออนุญาต ก่อสร้างเพื่อประกอบ กิจการ หรือในชั้น ขออนุญาตประกอบ กิจการ แล้วแต่กรณี
๑๗	โรงงานปรับปรุงคุณภาพของเสียรวมเฉพาะ สิ่งปฏิกูลหรือวัสดุที่ไม่ใช้แล้วตาม กฎหมายว่าด้วยโรงงาน	ทุกขนาด	ในชั้นขออนุญาต ก่อสร้างเพื่อประกอบ กิจการ หรือในชั้น ขออนุญาตประกอบ กิจการ แล้วแต่กรณี
๑๘	โรงไฟฟ้าพลังความร้อนทุกประเภท ยกเว้น โรงไฟฟ้าพลังความร้อนที่ใช้ ชยะมูลฝอยเป็นเชื้อเพลิง	ที่มีกำลังผลิต กระแสไฟฟ้า ตั้งแต่ ๑๐ เมกะวัตต์ ขึ้นไป	ในชั้นขออนุญาต ก่อสร้างเพื่อประกอบ กิจการ หรือในชั้น ขออนุญาตประกอบ กิจการ แล้วแต่กรณี

ลำดับ	ประเภทโครงการ กิจการ หรือ การดำเนินการ	ขนาด	ขั้นตอนในการ เสนอรายงาน
	โรงไฟฟ้าพลังความร้อนที่ใช้ชยะมูลฝอย เป็นเชื้อเพลิงที่ได้รับยกเว้นต้องไม่ใช่ โรงไฟฟ้าที่ตั้งอยู่พื้นที่ ดังต่อไปนี้		
	๑๘.๑ พื้นที่ซึ่งคณะรัฐมนตรีมีมติเห็นชอบ กำหนดให้เป็นพื้นที่ชั้นคุณภาพลุ่มน้ำชั้น ๑ และชั้น ๒		
	๑๘.๒ พื้นที่คุ้มครองสิ่งแวดล้อม ตามประกาศกระทรวงทรัพยากรธรรมชาติและ สิ่งแวดล้อม		
	๑๘.๓ พื้นที่ป่าอนุรักษ์เพิ่มเติมตามมติของ คณะรัฐมนตรี		
	๑๘.๔ พื้นที่ชุ่มน้ำที่มีความสำคัญ ระหว่างประเทศ		
	๑๘.๕ พื้นที่ซึ่งมีระดับสารมลพิษทาง อากาศสูงเกินกว่าร้อยละ ๘๐ ของค่ามาตรฐานคุณภาพอากาศ ในบรรยากาศโดยทั่วไป		
๑๙	ระบบทางพิเศษตามกฎหมายว่าด้วย การทางพิเศษ หรือโครงการที่มี ลักษณะเช่นเดียวกับทางพิเศษ	ทุกขนาด	ในชั้นขออนุมัติ หรือ ในชั้นขออนุญาต โครงการ แล้วแต่กรณี
๒๐	ทางหลวงหรือถนน ซึ่งมีความหมาย ตามกฎหมายว่าด้วยทางหลวง ที่ตัดผ่านพื้นที่ดังต่อไปนี้	ทุกขนาด	ในชั้นขออนุมัติ หรือ ในชั้นขออนุญาต โครงการ แล้วแต่กรณี
	๒๐.๑ พื้นที่เขตรักษาพันธุ์สัตว์ป่าและ เขตห้ามล่าสัตว์ป่า ตามกฎหมายว่าด้วยการ สงวนและคุ้มครองสัตว์ป่า		

ลำดับ	ประเภทโครงการ กิจการ หรือ การดำเนินการ	ขนาด	ขั้นตอนในการ เสนอรายงาน
	<p>๒๐.๒ พื้นที่เขตอุทยานแห่งชาติ ตามกฎหมายว่าด้วยอุทยานแห่งชาติ</p> <p>๒๐.๓ พื้นที่ที่คณะกรรมการมีมติเห็นชอบ กำหนดให้เป็นพื้นที่ชั้นคุณภาพ ลุ่มน้ำชั้นที่ ๒</p> <p>๒๐.๔ พื้นที่ป่าชายเลนในเขตป่าสงวน แห่งชาติ</p> <p>๒๐.๕ พื้นที่ชายฝั่งทะเลในระยะ ๕๐ เมตร ห่างจากระดับน้ำทะเลขึ้นสูงสุดตามปกติ ทางธรรมชาติ</p> <p>๒๐.๖ พื้นที่ที่อยู่ในหรือใกล้พื้นที่ชุ่มน้ำ ที่มีความสำคัญระหว่างประเทศหรือ แหล่งมรดกโลกที่ขึ้นบัญชีแหล่ง มรดกโลกตามอนุสัญญาาระหว่าง ประเทศในระยะทาง ๒ กิโลเมตร</p> <p>๒๐.๗ พื้นที่ที่ตั้งอยู่ใกล้โบราณสถาน แหล่งโบราณคดี แหล่งประวัติศาสตร์ หรือ อุทยานประวัติศาสตร์ตามกฎหมาย ว่าด้วยโบราณสถาน โบราณวัตถุ ศิลปวัตถุและพิพิธภัณฑสถานแห่งชาติ ในระยะทาง ๑ กิโลเมตร ยกเว้น ถนนผังเมืองตามที่กำหนดไว้ใน กฎหมายว่าด้วยการผังเมือง</p>		
๒๑	ระบบขนส่งมวลชนที่ใช้ราง	ทุกขนาด	ในชั้นขออนุมัติ หรือ ในชั้นขออนุญาต โครงการ แล้วแต่กรณี

ลำดับ	ประเภทโครงการ กิจการ หรือ การดำเนินการ	ขนาด	ขั้นตอนในการ เสนอรายงาน
๒๒	ทำเทียบเรือ ยกเว้นโครงการ กิจการ หรือการดำเนินการ เพื่อความมั่นคงแห่งชาติตามกฎหมาย ว่าด้วยสภาความมั่นคงแห่งชาติที่ได้รับความเห็นชอบจากคณะกรรมการ	ที่รองรับเรือ ขนาดตั้งแต่ ๕๐๐ ตันกรอสขึ้นไป หรือมีความยาว หน้าที่ทำตั้งแต่ ๑๐๐ เมตร แต่ไม่ถึง ๓๐๐ เมตร หรือมีพื้นที่ ทำเทียบเรือรวม ตั้งแต่ ๑,๐๐๐ ตารางเมตร แต่ไม่ถึง ๑๐,๐๐๐ ตารางเมตร	ในชั้นขออนุมัติ หรือ ในชั้นขออนุญาต โครงการ แล้วแต่กรณี
๒๓	ทำเทียบเรือสำราญกีฬา	ที่รองรับเรือได้ ตั้งแต่ ๕๐ ลำ ขึ้นไป หรือมีพื้นที่ ทำเทียบเรือรวม ตั้งแต่ ๑,๐๐๐ ตารางเมตรขึ้นไป	ในชั้นขออนุมัติ หรือ ในชั้นขออนุญาต โครงการ แล้วแต่กรณี
๒๔	การถมที่ดินในทะเล	ที่มีขนาดไม่ถึง ๓๐๐ ไร่	ในชั้นขออนุมัติ หรือ ในชั้นขออนุญาต โครงการ แล้วแต่กรณี
๒๕	การก่อสร้างหรือขยายสิ่งก่อสร้าง บริเวณหรือในทะเล ๒๕.๑ รอดักทราย เชือกกันทรายและ คลื่นรอบบังคับกระแสน้ำ ๒๕.๒ แนวเชือกกันคลื่นนอกฝั่งทะเล	ทุกขนาด	ในชั้นขออนุมัติ หรือ ในชั้นขออนุญาต โครงการ แล้วแต่กรณี

ลำดับ	ประเภทโครงการ กิจการ หรือ การดำเนินการ	ขนาด	ขั้นตอนในการ เสนอรายงาน
๒๖	ระบบขนส่งทางอากาศ เฉพาะการก่อสร้างหรือขยาย สนามบิน หรือที่ขึ้นลงชั่วคราวของ อากาศยานตามกฎหมายว่าด้วย การเดินอากาศ	ที่มีความยาว ของทางวิ่งตั้งแต่ ๑,๑๐๐ เมตร ขึ้นไป แต่ไม่ถึง ๓,๐๐๐ เมตร	ในชั้นขออนุมัติ หรือ ในชั้นขออนุญาต โครงการ แล้วแต่กรณี
๒๗	อาคารสูงหรืออาคารขนาดใหญ่พิเศษ ตามกฎหมายว่าด้วยการควบคุมอาคาร ซึ่งมีลักษณะที่ตั้งหรือการใช้ประโยชน์ ในอาคารอย่างหนึ่งอย่างใด ดังนี้ ๒๗.๑ อาคารที่ตั้งอยู่ริมแม่น้ำ ตาม เอกสารท้ายประกาศ ๒ ผังทะเล หรือ ทะเลสาบ หรือชายหาด หรือที่ตั้งอยู่ใกล้ หรืออยู่ในอุทยานแห่งชาติ หรืออุทยาน ประวัติศาสตร์ ซึ่งเป็นบริเวณที่อาจจะ ก่อให้เกิดผลกระทบต่อคุณภาพสิ่งแวดล้อม ๒๗.๒ อาคารที่ใช้ในการประกอบธุรกิจ ค้าปลีกหรือค้าส่ง ๒๗.๓ อาคารที่ใช้เป็นสำนักงานหรือ ที่ทำการของเอกชน	ที่มีความสูง ตั้งแต่ ๒๓ เมตร ขึ้นไป หรือมี พื้นที่รวมกันทุก ชั้นหรือชั้นหนึ่ง ชั้นใดใน หลังเดียวกัน ตั้งแต่ ๑๐,๐๐๐ ตารางเมตร ขึ้นไป	ในชั้นขออนุญาต ก่อสร้าง หรือหากใช้ วิธีการแจ้งต่อ เจ้าพนักงานท้องถิ่น ตามกฎหมายว่าด้วยการควบคุมอาคาร โดยไม่ยื่นขอรับ ใบอนุญาต ให้เสนอ ในชั้นการแจ้งต่อ เจ้าพนักงานท้องถิ่น แล้วแต่กรณี
๒๘	การจัดสรรที่ดินเพื่อเป็นที่อยู่อาศัยหรือ เพื่อประกอบการพาณิชย์ตามกฎหมาย ว่าด้วยการจัดสรรที่ดิน	ที่มีจำนวนที่ดิน แปลงย่อยตั้งแต่ ๕๐๐ แปลง ขึ้นไป หรือมี เนื้อที่เกินกว่า ๑๐๐ ไร่	ในชั้นขออนุญาต จัดสรรที่ดินตาม กฎหมายว่าด้วยการ จัดสรรที่ดิน
๒๙	โรงพยาบาลหรือสถานพยาบาลตาม กฎหมายว่าด้วยสถานพยาบาล ๒๙.๑ กรณีตั้งอยู่ใกล้แม่น้ำตามเอกสาร ท้ายประกาศ ๒ ผังทะเล ทะเลสาบ หรือชายหาด ในระยะ ๕๐ เมตร	ที่มีเตียงสำหรับ ผู้ป่วยไว้ค้างคืน ตั้งแต่ ๓๐ เตียง ขึ้นไป	ในชั้นขออนุญาต ก่อสร้าง หรือหาก ใช้วิธีการแจ้งต่อ เจ้าพนักงานท้องถิ่น ตามกฎหมายว่าด้วย

ลำดับ	ประเภทโครงการ กิจการ หรือ การดำเนินการ	ขนาด	ขั้นตอนในการ เสนอรายงาน
๒๙.๒	กรณีโครงการที่ไม่อยู่ในข้อ ๒๙.๑	ที่มีเตียงสำหรับ ผู้ป่วยไว้ค้างคืน ตั้งแต่ ๖๐ เตียง ขึ้นไป	การควบคุมอาคาร โดยไม่ยื่นขอรับ ใบอนุญาต ให้เสนอ ในชั้นการแจ้งต่อ เจ้าพนักงานท้องถิ่น แล้วแต่กรณี
๓๐	โรงแรมหรือสถานที่พักตากอากาศตาม กฎหมายว่าด้วยโรงแรม	ที่มีจำนวนห้อง พักตั้งแต่ ๘๐ ห้องขึ้นไป หรือมีพื้นที่ ใช้สอยตั้งแต่ ๔,๐๐๐ ตาราง เมตรขึ้นไป	ในชั้นขออนุญาต ก่อสร้างหรือหาก ใช้วิธีการแจ้งต่อ เจ้าพนักงานท้องถิ่น ตามกฎหมายว่าด้วยการควบคุมอาคาร โดยไม่ยื่นขอรับ ใบอนุญาต ให้เสนอ ในชั้นการแจ้งต่อ เจ้าพนักงานท้องถิ่น แล้วแต่กรณี
๓๑	อาคารอยู่อาศัยรวมตามกฎหมาย ว่าด้วยการควบคุมอาคาร	ที่มีจำนวนห้อง ชุดหรือห้องพัก ตั้งแต่ ๘๐ ห้อง ขึ้นไป หรือมี พื้นที่ใช้สอย ตั้งแต่ ๔,๐๐๐ ตารางเมตรขึ้นไป	ในชั้นขออนุญาต ก่อสร้างหรือหาก ใช้วิธีการแจ้งต่อ เจ้าพนักงานท้องถิ่น ตามกฎหมายว่าด้วยการควบคุมอาคาร โดยไม่ยื่นขอรับ ใบอนุญาต ให้เสนอ ในชั้นการแจ้งต่อ เจ้าพนักงานท้องถิ่น แล้วแต่กรณี

ลำดับ	ประเภทโครงการ กิจการ หรือ การดำเนินการ	ขนาด	ขั้นตอนในการ เสนอรายงาน
๓๒	การชลประทาน	ที่มีพื้นที่การ ชลประทาน ตั้งแต่ ๘๐,๐๐๐ ไร่ขึ้นไป	ในชั้นขออนุมัติ หรือ ในชั้นขออนุญาต โครงการ แล้วแต่กรณี
๓๓	โครงการ กิจการ หรือการดำเนินการ ทุกประเภทที่อยู่ในพื้นที่ที่คณะรัฐมนตรี ได้มีมติเห็นชอบกำหนดให้เป็นพื้นที่ ลุ่มน้ำชั้นที่ ๑ ยกเว้น ๓๓.๑ โครงการ กิจการ หรือการดำเนินการ การพัฒนาชุมชนและการจัดที่ดิน ที่ได้รับความเห็นชอบจากคณะรัฐมนตรี ๓๓.๒ โครงการ กิจการ หรือการดำเนินการ ในเขตป่าชุมชนตามกฎหมายว่าด้วยป่าชุมชน ๓๓.๓ โครงการ กิจการ หรือการดำเนินการ ของหน่วยงานของรัฐที่ได้เข้าใช้ประโยชน์ ก่อนวันที่ประกาศนี้มีผลใช้บังคับ ซึ่งได้ ดำเนินการตามวัตถุประสงค์เดิม และไม่มี การขยายพื้นที่ให้แตกต่างไปจากเดิม	ทุกขนาด	ในชั้นขออนุมัติ หรือ ในชั้นขออนุญาต โครงการ แล้วแต่กรณี
๓๔	การผันน้ำข้ามลุ่มน้ำ ดังต่อไปนี้ ๓๔.๑ การผันน้ำข้ามลุ่มน้ำหลัก ยกเว้น กรณีภัยพิบัติ หรือมีผลกระทบ ต่อความมั่นคงของประเทศที่เป็น การดำเนินการชั่วคราว ๓๔.๒ การผันน้ำระหว่างประเทศ ยกเว้น กรณีภัยพิบัติหรือมีผลกระทบ ต่อความมั่นคงของประเทศที่เป็น การดำเนินการชั่วคราว	ทุกขนาด	ในชั้นขออนุมัติ หรือ ในชั้นขออนุญาต โครงการ แล้วแต่กรณี
๓๕	ประตुरบายน้ำในแม่น้ำสายหลัก	ทุกขนาด	ในชั้นขออนุมัติ หรือ ในชั้นขออนุญาต โครงการ แล้วแต่กรณี

สรุปโครงการ กิจการ หรือการดำเนินการที่อาจมีผลกระทบ ต่อทรัพยากรธรรมชาติ คุณภาพสิ่งแวดล้อม สุขภาพ อนามัย คุณภาพชีวิต ของประชาชนในชุมชนอย่างรุนแรง ซึ่งต้องจัดทำรายงานการประเมินผลกระทบสิ่งแวดล้อม (EHIA)

ลำดับ	ประเภทโครงการ กิจการ หรือ การดำเนินการ	ขนาด	ขั้นตอนในการ เสนอรายงาน
๑	การถมที่ดินในทะเล หรือทะเลสาบ นอกแนวเขตชายฝั่งเดิม ยกเว้นการถมทะเลที่เป็นการฟื้นฟู สภาพชายหาด	ที่มีขนาดตั้งแต่ ๓๐๐ ไร่ ขึ้นไป	ในชั้นขออนุมัติ หรือ ในชั้นขออนุญาต โครงการ แล้วแต่กรณี
๒	การทำเหมืองแร่ตามกฎหมายว่าด้วยแร่ ดังต่อไปนี้ ๒.๑ เหมืองแร่ใต้ดิน เฉพาะที่ออกแบบ ให้โครงสร้างมีการยุบตัวภายหลังการทำ เหมือง โดยไม่มีค้ำยันและไม่มีการใส่ค้ำยัน วัสดุทดแทนเพื่อป้องกันการยุบตัว ๒.๒ เหมืองแร่ตะกั่ว เหมืองแร่สังกะสี หรือเหมืองแร่โลหะอื่นที่ใช้ไซยาไนด์ หรือปรอท หรือตะกั่วไนเตรต ในกระบวนการผลิต หรือเหมืองแร่โลหะอื่นที่มี อาร์เซนไพไรต์ (arsenopyrite) เป็นแร่ประกอบ (associated mineral) ๒.๓ เหมืองแร่ถ่านหิน เฉพาะที่มี การลำเลียงแร่ถ่านหิน ออกนอกพื้นที่ โครงการด้วยรถยนต์ ๒.๔ เหมืองแร่ในทะเล	ทุกขนาด ที่มีกำลังการผลิต ตั้งแต่ ๒๐๐,๐๐๐ ตันต่อเดือน หรือตั้งแต่ ๒,๔๐๐,๐๐๐ ตันต่อปีขึ้นไป ทุกขนาด	ในชั้นขอประทาน บัตร

ลำดับ	ประเภทโครงการ กิจการ หรือ การดำเนินการ	ขนาด	ขั้นตอนในการ เสนอรายงาน
๓	นิคมอุตสาหกรรมตามกฎหมายว่าด้วยการนิคมอุตสาหกรรม หรือโครงการที่มีลักษณะเช่นเดียวกับนิคมอุตสาหกรรม ดังต่อไปนี้ ๓.๑ นิคมอุตสาหกรรมหรือโครงการที่มีลักษณะเช่นเดียวกับนิคมอุตสาหกรรม ที่จัดตั้งขึ้นเพื่อรองรับอุตสาหกรรมปิโตรเคมีตามลำดับที่ ๔ หรืออุตสาหกรรมกลุ่แรกเหล็กตามลำดับที่ ๕.๑ หรือ ๕.๒ แล้วแต่กรณีมากกว่า ๑ โรงงานขึ้นไป ๓.๒ นิคมอุตสาหกรรม หรือโครงการที่มีลักษณะเช่นเดียวกับนิคมอุตสาหกรรมที่มีการขยายพื้นที่เพื่อรองรับอุตสาหกรรมปิโตรเคมีตามลำดับที่ ๔ หรืออุตสาหกรรมกลุ่แรกเหล็ก ตามลำดับที่ ๕.๑ หรือ ๕.๒	ทุกขนาด	ในชั้นขออนุมัติ หรือ ในชั้นขออนุญาต โครงการ แล้วแต่กรณี
๔	อุตสาหกรรมปิโตรเคมี ดังต่อไปนี้ ๔.๑ อุตสาหกรรมปิโตรเคมีขั้นต้น (upstream petrochemical industry) ๔.๒ อุตสาหกรรมปิโตรเคมีขั้นกลาง (intermediate petrochemical industry) ดังนี้	ทุกขนาด หรือ ที่มีการขยายกำลังการผลิต ตั้งแต่ร้อยละ ๓๕ ของกำลังการผลิตเดิมขึ้นไป	ในชั้นขออนุญาต ก่อสร้างเพื่อประกอบกิจการ หรือในชั้นขออนุญาตประกอบกิจการ หรือในชั้นขอขยาย แล้วแต่กรณี

ลำดับ	ประเภทโครงการ กิจการ หรือ การดำเนินการ	ขนาด	ขั้นตอนในการ เสนอรายงาน
	๔.๒.๑ ที่ผลิตสารเคมี หรือใช้วัตถุดิบที่เป็นสารเคมี ซึ่งเป็นสารก่อมะเร็งกลุ่ม ๑	ที่มีการกำลังการผลิตตั้งแต่ ๑๐๐ ตันต่อวันขึ้นไป หรือที่มีการขยายกำลังการผลิตรวมกันตั้งแต่ ๑๐๐ ตันต่อวันขึ้นไป	
	๔.๒.๒ ที่ผลิตสารเคมี หรือใช้วัตถุดิบที่เป็นสารเคมี ซึ่งเป็นสารก่อมะเร็งกลุ่ม ๒A	ที่มีการกำลังการผลิตตั้งแต่ ๗๐๐ ตันต่อวันขึ้นไป หรือที่มีการขยายกำลังการผลิตรวมกันตั้งแต่ ๗๐๐ ตันต่อวันขึ้นไป	
๕	อุตสาหกรรมกลุ่แรก หรือหลอมโลหะ ดังต่อไปนี้ ๕.๑ อุตสาหกรรมกลุ่แรกเหล็ก	ที่มีปริมาณแร่ป้อน (input) เข้าสู่กระบวนการผลิตตั้งแต่ ๕,๐๐๐ ตันต่อวันขึ้นไป หรือที่มีปริมาณแร่ป้อน (input) เข้าสู่กระบวนการผลิตรวมกันตั้งแต่ ๕,๐๐๐ ตันต่อวันขึ้นไป	ในชั้นขออนุญาต ก่อสร้างเพื่อประกอบกิจการ หรือในชั้นขออนุญาตประกอบกิจการ หรือในชั้นขอขยาย แล้วแต่กรณี
	๕.๒ อุตสาหกรรมกลุ่แรกเหล็กที่มีการผลิตถ่าน coke หรือที่มีการกระบวนการ sintering	ทุกขนาด	

ลำดับ	ประเภทโครงการ กิจการ หรือ การดำเนินการ	ขนาด	ขั้นตอนในการ เสนอรายงาน
๕.๓	อุตสาหกรรมถลุงแร่ ทองแดง ทองคำ หรือสังกะสี	ที่มีปริมาณแร่ ป้อน (input) เข้าสู่กระบวนการผลิต ตั้งแต่ ๑,๐๐๐ ตัน ต่อวันขึ้นไป หรือที่มีปริมาณแร่ป้อน (input) เข้าสู่กระบวนการผลิต รวมกันตั้งแต่ ๑,๐๐๐ ตันต่อวันขึ้นไป	
๕.๔	อุตสาหกรรมถลุงแร่ตะกั่ว	ทุกขนาด	
๕.๕	อุตสาหกรรมหลอมโลหะ (ยกเว้นเหล็กและอะลูมิเนียม)	ที่มีกำลังการผลิต (output) ตั้งแต่ ๕๐ ตันต่อวันขึ้นไป หรือที่มีกำลังการผลิตรวมกันตั้งแต่ ๕๐ ตันต่อวันขึ้นไป	
๕.๖	อุตสาหกรรมหลอมตะกั่ว	ที่มีกำลังการผลิต (output) ตั้งแต่ ๑๐ ตันต่อวันขึ้นไป หรือที่มีกำลังการผลิตรวมกัน ตั้งแต่ ๑๐ ตันต่อวันขึ้นไป	
๖	การผลิต มีไว้ครอบครองหรือใช้ซึ่ง พลังงานปรมาณูจากเครื่องปฏิกรณ์ ปรมาณู	ที่มีกำลังตั้งแต่ ๒ เมกะวัตต์ ขึ้นไป	ในชั้นขออนุญาต ประกอบกิจการ

ลำดับ	ประเภทโครงการ กิจการ หรือ การดำเนินการ	ขนาด	ขั้นตอนในการ เสนอรายงาน
๗	โรงงานปรับปรุงสภาพของเสียรวมหรือ โรงงานประกอบกิจการเกี่ยวกับการ ฝังกลบสิ่งปฏิกูลหรือวัสดุที่ไม่ใช้แล้ว ตามกฎหมายว่าด้วยโรงงานที่มีการเผาหรือฝังกลบของเสียอันตราย ยกเว้นการเผาในหม้อเผาซีเมนต์ ที่ใช้ของเสียอันตรายเป็นวัตถุดิบทดแทน หรือใช้เป็นเชื้อเพลิงเสริม	ทุกขนาด	ในชั้นขออนุญาต ก่อสร้างเพื่อ ประกอบกิจการ หรือในชั้นขอ อนุญาตประกอบ กิจการ แล้วแต่กรณี
๘	ระบบขนส่งทางอากาศ เฉพาะการก่อสร้างหรือขยายสนามบิน หรือที่ขึ้นลงชั่วคราวของอากาศยาน ตามกฎหมายว่าด้วยการเดินอากาศ	ที่มีความยาว ของทางวิ่งตั้งแต่ ๓,๐๐๐ เมตร ขึ้นไป	ในชั้นขออนุมัติ หรือในชั้นขอ อนุญาตโครงการ แล้วแต่กรณี
๙	ท่าเทียบเรือ ยกเว้นโครงการ กิจการ หรือ การดำเนินการเพื่อความมั่นคงแห่งชาติ ตามกฎหมายว่าด้วยสภาพความมั่นคง แห่งชาติที่ได้รับความเห็นชอบ จากคณะรัฐมนตรี	๑) ที่มีความยาว หน้าที่า ตั้งแต่ ๓๐๐ เมตรขึ้นไป หรือที่มีพื้นที่หน้า ท่าเทียบเรือรวม ตั้งแต่ ๑๐,๐๐๐ ตารางเมตรขึ้นไป ยกเว้นท่าเรือที่ ชาวบ้านใช้สอย ในชีวิตประจำวัน และการท่องเที่ยว ๒) ที่มีการ ขุดลอกร่องน้ำ ตั้งแต่ ๑๐๐,๐๐๐ ลูกบาศก์เมตร ขึ้นไป	ในชั้นขออนุมัติ หรือในชั้นขอ อนุญาตโครงการ แล้วแต่กรณี

ลำดับ	ประเภทโครงการ กิจการ หรือ การดำเนินการ	ขนาด	ขั้นตอนในการ เสนอรายงาน
๑๐	เขื่อนกักเก็บน้ำ หรืออ่างเก็บน้ำ	๓) ที่มีกรชนถ่าย วัตถุอันตราย หรือกากของเสีย อันตรายซึ่งเป็น สารก่อมะเร็ง กลุ่ม ๑ มีปริมาณ รวมกันในเดือนใด เดือนหนึ่งของรอบ ปีตั้งแต่ ๒๕,๐๐๐ ตันต่อเดือนขึ้นไป หรือมีปริมาณ รวมกันทั้งปีตั้งแต่ ๒๕๐,๐๐๐ ตัน ต่อปีขึ้นไป	ในชั้นขออนุมัติ หรือ ในชั้นขออนุญาต โครงการ แล้วแต่กรณี
๑๑	โรงไฟฟ้าพลังความร้อน ดังต่อไปนี้ ๑๑.๑ โรงไฟฟ้าที่ใช้ถ่านหินเป็นเชื้อเพลิง	ที่มีปริมาณตรกัก เก็บน้ำตั้งแต่ ๑๐๐ ล้านลูกบาศก์เมตร ขึ้นไปหรือที่มีพื้นที่ กักเก็บน้ำ ตั้งแต่ ๑๕ ตาราง กิโลเมตรขึ้นไป	ในชั้นขออนุญาต ก่อสร้าง เพื่อประกอบ กิจการ หรือในชั้นขออนุญาตประกอบ กิจการ แล้วแต่กรณี
	๑๑.๒ โรงไฟฟ้าที่ใช้เชื้อเพลิงชีวมวล	ที่มีกำลังผลิต กระแสไฟฟ้ารวม ตั้งแต่ ๑๕๐ เมกะวัตต์ขึ้นไป	ในชั้นขออนุญาต

ลำดับ	ประเภทโครงการ กิจการ หรือ การดำเนินการ	ขนาด	ขั้นตอนในการ เสนอรายงาน
๑๑.๓	โรงไฟฟ้าที่ใช้ก๊าซธรรมชาติเป็น เชื้อเพลิง ซึ่งเป็นระบบพลังความร้อนร่วม ชนิด combined cycle หรือ cogeneration	ที่มีกำลังผลิต กระแสไฟฟ้ารวม ตั้งแต่ ๓,๐๐๐ เมกะวัตต์ขึ้นไป	
๑๑.๔	โรงไฟฟ้านิวเคลียร์	ทุกขนาด	
๑๒	อุตสาหกรรมผลิตถ่านโค้ก	ทุกขนาด	ในชั้นขออนุมัติหรือ ในชั้นขออนุญาต โครงการแล้วแต่กรณี

การกำหนดประเภทและขนาดโครงการของ
หน่วยงานของรัฐที่ต้องเสนอรายงานการวิเคราะห์ผลกระทบสิ่งแวดล้อม
ตามมติคณะรัฐมนตรีเกี่ยวกับป่าอนุรักษ์เพิ่มเติม
(๑๓ กันยายน ๒๕๓๗) และกลไกการดำเนินงานด้านการวิเคราะห์
ผลกระทบสิ่งแวดล้อมของโครงการต่างๆ ตามมติคณะรัฐมนตรี
เมื่อวันที่ ๒๖ เมษายน ๒๕๕๔



๑) โครงการที่ต้องจัดทำรายงานการวิเคราะห์ผลกระทบสิ่งแวดล้อม (environmental impact assessment)

๑.๑) โครงการเขื่อนเก็บกักน้ำหรืออ่างเก็บน้ำที่มีพื้นที่โครงการอยู่ในพื้นที่ป่าอนุรักษ์เพิ่มเติมตั้งแต่ ๕๐๐ ไร่ ขึ้นไป

๑.๒) โครงการโรงไฟฟ้าพลังงานน้ำประเภทเขื่อนเก็บกักน้ำมีอ่างเก็บน้ำ และประเภทฝายน้ำล้นไม่มีอ่างเก็บน้ำ ที่มีกำลังการผลิตตั้งแต่ ๑๐ เมกะวัตต์ขึ้นไป

๑.๓) โครงการสายส่งไฟฟ้าแรงสูงที่ก่อสร้างจากโรงไฟฟ้าซึ่งอยู่ในข่ายต้องเสนอรายงานตามมาตรา ๔๖ แห่งพระราชบัญญัติส่งเสริมและรักษาคุณภาพสิ่งแวดล้อมแห่งชาติ พ.ศ. ๒๕๓๕ ที่ผ่านพื้นที่ป่าอนุรักษ์เพิ่มเติม ให้เสนอรวมไปกับรายงานของโรงไฟฟ้านั้น

๑.๔) โครงการสำรวจปิโตรเลียมโดยวิธีวัดความไหวสะเทือนตามกฎหมายว่าด้วยปิโตรเลียม

๑.๕) โครงการที่เข้าข่ายโรงงานจำพวกที่ ๓ ตามกฎหมายว่าด้วยโรงงาน

๒) โครงการที่ต้องจัดทำรายงานผลกระทบสิ่งแวดล้อมเบื้องต้น (initial environmental examination)

๒.๑) โครงการเขื่อนเก็บกักน้ำหรืออ่างเก็บน้ำที่มีพื้นที่โครงการอยู่ในพื้นที่ป่าอนุรักษ์เพิ่มเติมตั้งแต่ ๕๐ ไร่แต่ไม่ถึง ๕๐๐ ไร่

๒.๒) โครงการโรงไฟฟ้าพลังงานน้ำประเภทเขื่อนเก็บกักน้ำมีอ่างเก็บน้ำ และประเภทฝายน้ำล้นไม่มีอ่างเก็บน้ำ ที่มีกำลังการผลิตตั้งแต่ ๒๐๐ กิโลวัตต์ขึ้นไปแต่ไม่ถึง ๑๐ เมกะวัตต์

๒.๓) โครงการก่อสร้างสายส่งไฟฟ้าแรงสูงหรือขยายแรงดันไฟฟ้าเฉพาะกรณีที่มีการขยายพื้นที่รัศมีความปลอดภัยของแนวสายส่ง (right of way) ที่ผ่านพื้นที่ป่าอนุรักษ์เพิ่มเติม

๒.๔) โครงการก่อสร้างหรือขยายถนน และโครงการก่อสร้างคันทางใหม่เพิ่มจากคันทางเดิมที่มีอยู่แล้ว ที่ผ่านพื้นที่ป่าอนุรักษ์เพิ่มเติม

๒.๕) โครงการก่อสร้างท่อลำเลียงต่างๆ หรือระบบชลประทานที่ผ่านพื้นที่ป่าอนุรักษ์เพิ่มเติมตั้งแต่ ๕ กิโลเมตรขึ้นไป

๒.๖) โครงการสำรวจแร่ตามกฎหมายว่าด้วยแร่

๒.๗) โครงการทำเหมืองแร่ตามกฎหมายว่าด้วยแร่ เฉพาะกรณีการขอต่ออายุประทานบัตร

๒.๘) โครงการที่เข้าข่ายโรงงานจำพวกที่ ๒ ตามกฎหมายว่าด้วยโรงงาน

๓) โครงการที่ต้องจัดทำรายการข้อมูลด้านสิ่งแวดล้อม (environmental checklist) พร้อมมาตรการป้องกันและแก้ไขผลกระทบสิ่งแวดล้อม และมาตรการติดตามตรวจสอบคุณภาพสิ่งแวดล้อมและโครงการทุกชนิดที่ไม่เข้าข่ายประเภทและขนาดโครงการที่ต้องจัดทำรายงานการวิเคราะห์ผลกระทบสิ่งแวดล้อม หรือรายงานผลกระทบสิ่งแวดล้อมเบื้องต้น ให้จัดทำรายการข้อมูลด้านสิ่งแวดล้อม พร้อมมาตรการป้องกันและแก้ไขผลกระทบสิ่งแวดล้อม และมาตรการติดตามตรวจสอบคุณภาพสิ่งแวดล้อม

๔) กลไกการดำเนินงานด้านการวิเคราะห์ผลกระทบสิ่งแวดล้อมของโครงการต่างๆ ดังนี้

๔.๑) โครงการที่ต้องจัดทำรายงานการวิเคราะห์ผลกระทบสิ่งแวดล้อมและโครงการที่ต้องจัดทำรายงานผลกระทบสิ่งแวดล้อมเบื้องต้น ให้เสนอคณะกรรมการผู้ชำนาญการพิจารณารายงานการวิเคราะห์ผลกระทบสิ่งแวดล้อมโครงการของหน่วยงานของรัฐที่เกี่ยวข้องเป็นผู้พิจารณาให้ความเห็นชอบ

๔.๒) โครงการที่ต้องจัดทำรายงานข้อมูลด้านสิ่งแวดล้อม พร้อมมาตรการป้องกันและแก้ไขผลกระทบสิ่งแวดล้อมและมาตรการติดตามตรวจสอบคุณภาพสิ่งแวดล้อม เสนอให้กรมป่าไม้พิจารณาให้ความเห็นชอบ

๔.๓) การจัดทำรายงานการวิเคราะห์ผลกระทบสิ่งแวดล้อม และรายงานผลกระทบสิ่งแวดล้อมเบื้องต้นให้นำแนวทางการจัดทำรายงานตามเอกสารท้ายประกาศกระทรวงทรัพยากรธรรมชาติและสิ่งแวดล้อม เรื่อง กำหนดประเภทและขนาดของโครงการหรือกิจการซึ่งต้องจัดทำรายงานการวิเคราะห์ผลกระทบสิ่งแวดล้อม และหลักเกณฑ์ วิธีการระเบียบปฏิบัติ และแนวทางการจัดทำรายงานการวิเคราะห์ผลกระทบสิ่งแวดล้อม มาใช้โดยอนุโลม

ทั้งนี้ หน่วยงานเจ้าของโครงการจะต้องปฏิบัติตามมาตรการป้องกันและแก้ไขผลกระทบสิ่งแวดล้อมและมาตรการติดตามตรวจสอบคุณภาพสิ่งแวดล้อม ที่กำหนดไว้ในรายงานการวิเคราะห์ผลกระทบสิ่งแวดล้อม หรือรายงานผลกระทบสิ่งแวดล้อมเบื้องต้น ที่ได้รับความเห็นชอบ และจัดทำรายงานผลการปฏิบัติตามมาตรการเสนอต่อสำนักงานนโยบายและแผนทรัพยากรธรรมชาติและสิ่งแวดล้อมและกรมป่าไม้ อย่างน้อยปีละ ๒ ครั้ง



ระยะเวลาและขั้นตอนในการพิจารณา
รายงานการประเมินผลกระทบสิ่งแวดล้อม

ขั้นตอนการพิจารณารายงาน EIA กรณีโครงการหรือกิจการ
หรือการดำเนินการของหน่วยงานของรัฐ หรือหน่วยงานของรัฐ
ร่วมกับเอกชน ที่ต้องเสนอขอรับความเห็นชอบจากคณะรัฐมนตรี

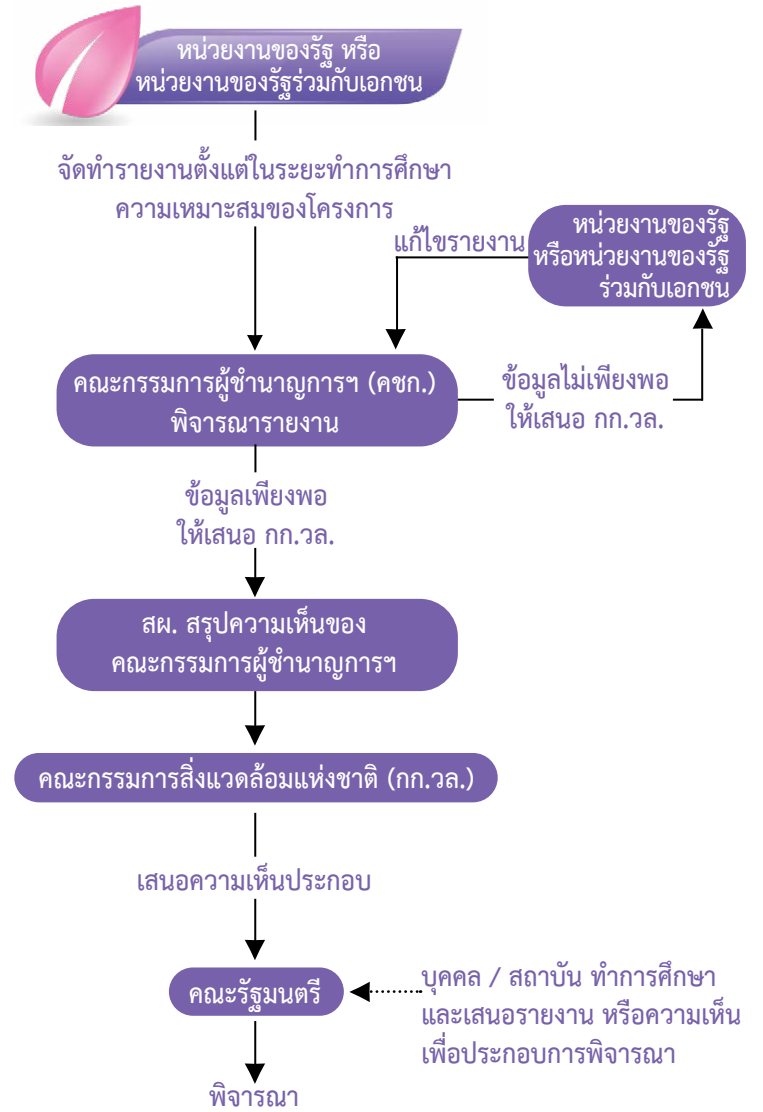

ขั้นตอนการพิจารณารายงาน EIA กรณีโครงการหรือกิจการ หรือการดำเนินการของเอกชน ที่ต้องได้รับอนุญาตตามกฎหมาย หรือหน่วยงานของรัฐ ที่ไม่ต้องขอรับความเห็นชอบจากคณะรัฐมนตรี หรือไม่ต้องได้รับอนุญาตตามกฎหมาย

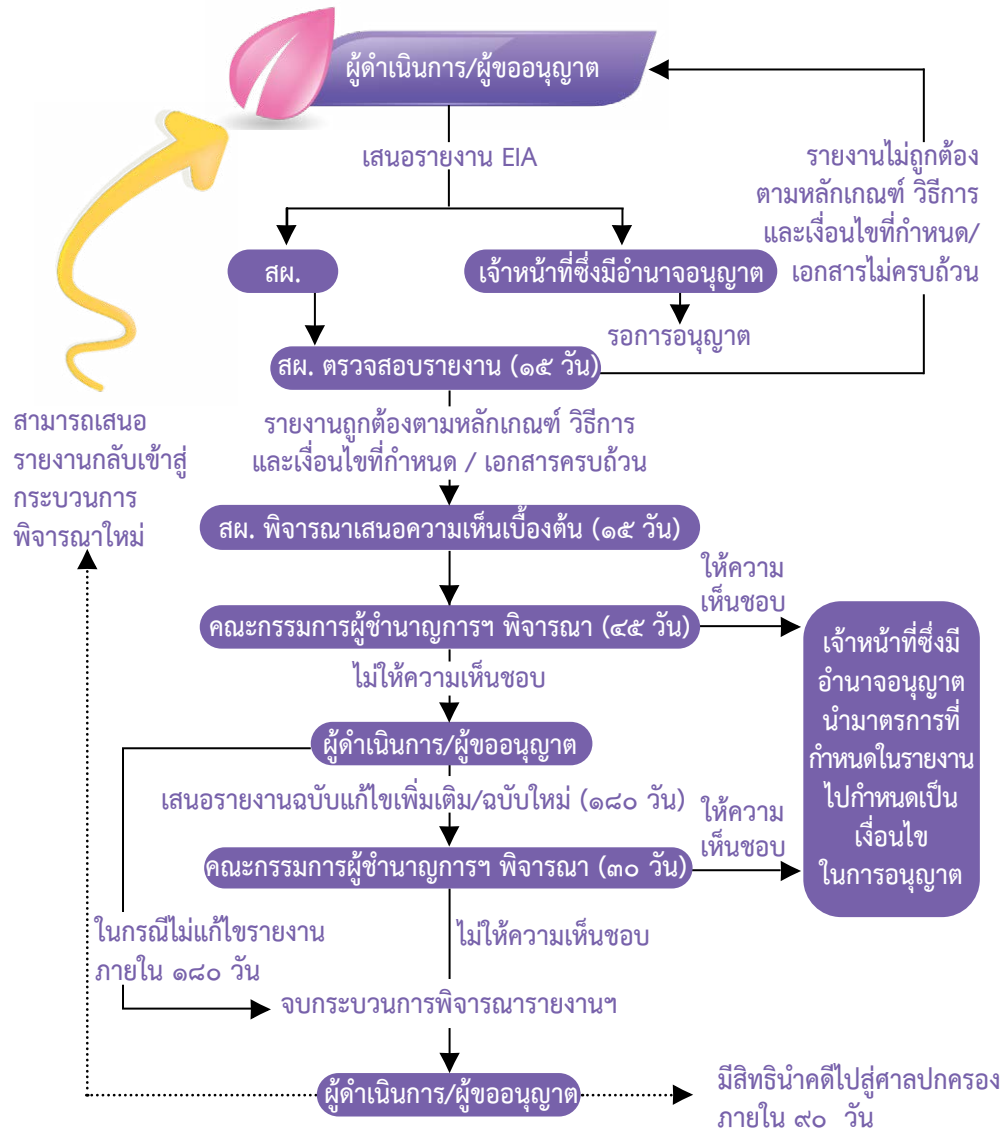

ขั้นตอนการพิจารณารายงาน EHIA กรณีโครงการหรือกิจการ หรือการดำเนินการของหน่วยงานของรัฐ หรือหน่วยงานของรัฐ ร่วมกับเอกชน ที่ต้องเสนอขอรับความเห็นชอบจากคณะรัฐมนตรี

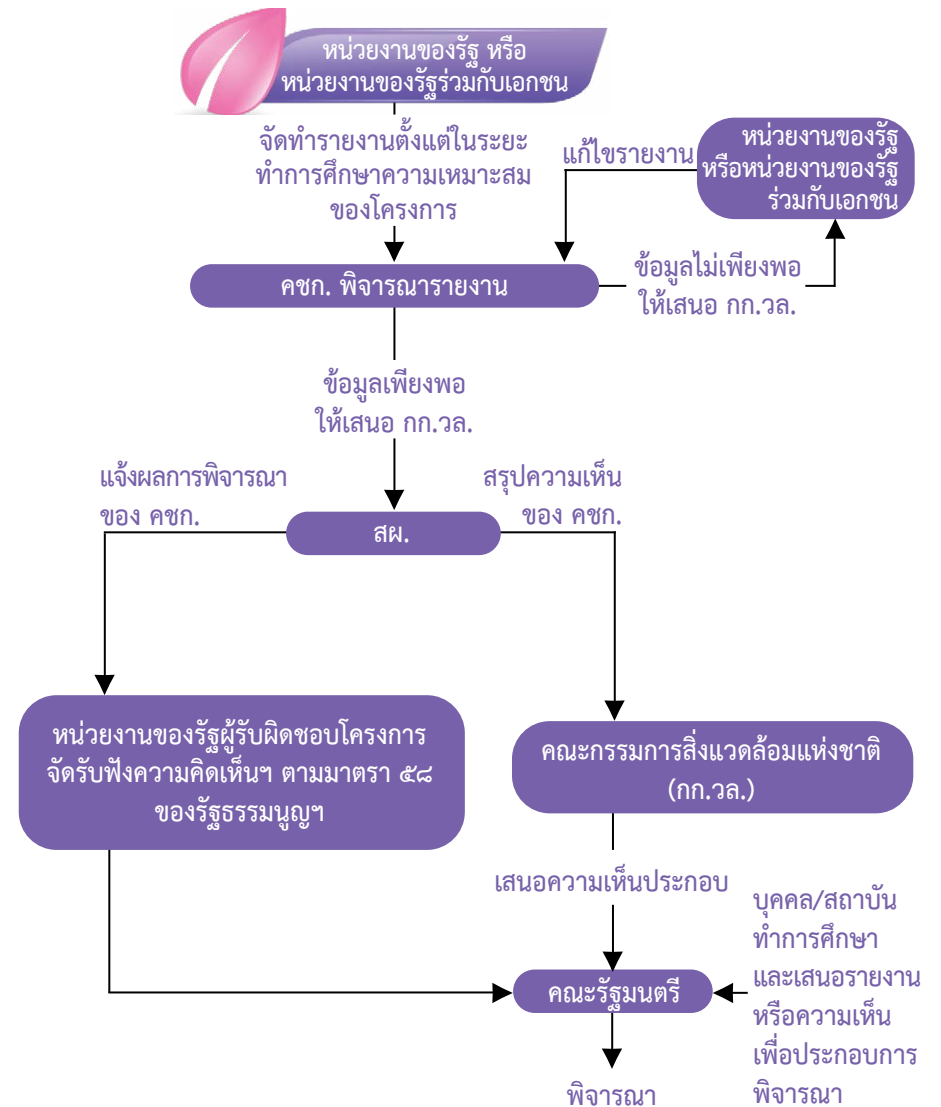

ขั้นตอนการพิจารณารายงาน EHIA กรณีโครงการหรือกิจการ หรือการดำเนินการของเอกชน ที่ต้องได้รับอนุญาตตามกฎหมาย หรือหน่วยงานของรัฐ ที่ไม่ต้องขอรับความเห็นชอบจากคณะรัฐมนตรี หรือไม่ต้องได้รับอนุญาตตามกฎหมาย

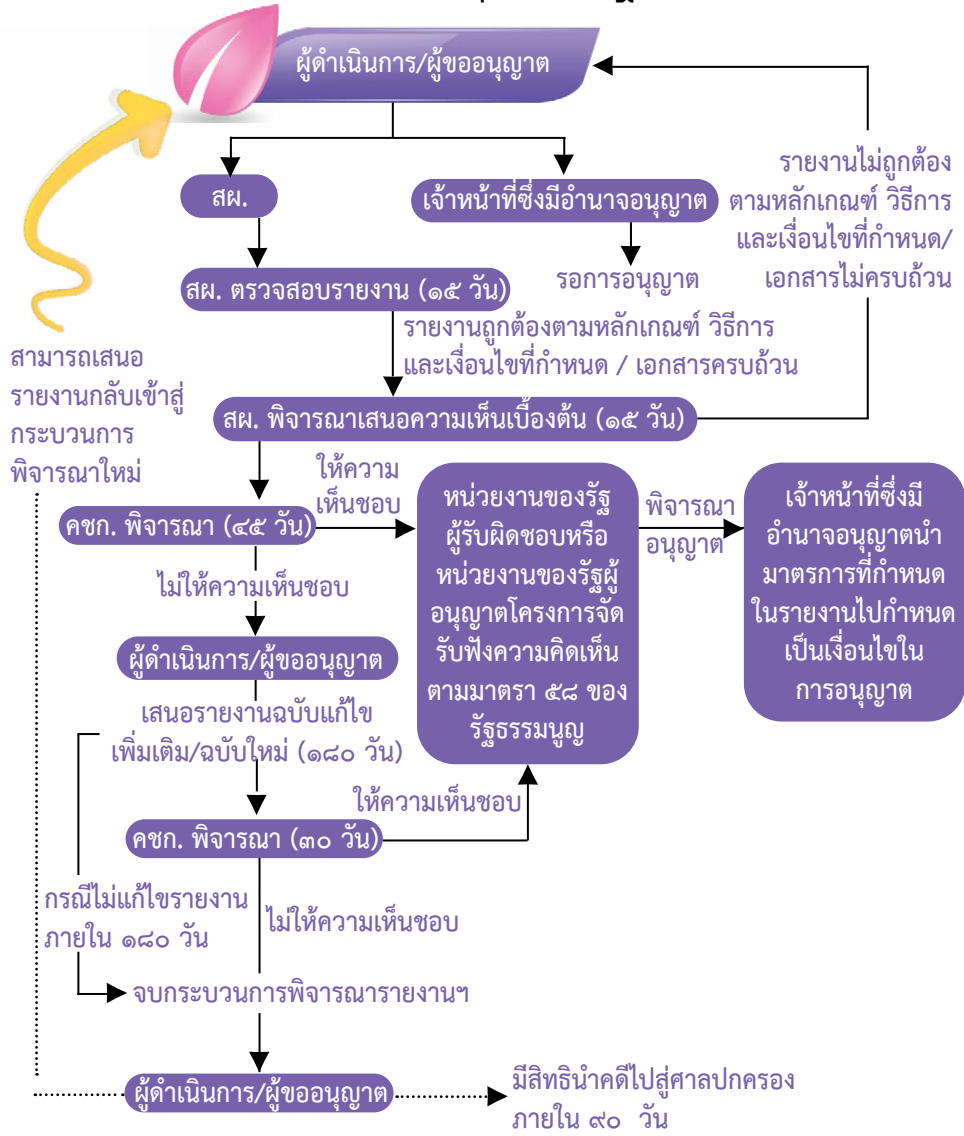

แนวทางการมีส่วนร่วมของประชาชน ในกระบวนการจัดทำ รายงานการประเมินผลกระทบสิ่งแวดล้อม

ประกาศสำนักงานนโยบายและแผนทรัพยากรธรรมชาติและสิ่งแวดล้อม
เรื่อง แนวทางการมีส่วนร่วมของประชาชนในกระบวนการจัดทำ
รายงานการประเมินผลกระทบสิ่งแวดล้อม



โดยที่เป็นการสมควรปรับปรุงแนวทางการมีส่วนร่วมของประชาชนในกระบวนการจัดทำรายงานการประเมินผลกระทบสิ่งแวดล้อม เพื่อให้มีความเหมาะสมและสอดคล้องกับบทบัญญัติของพระราชบัญญัติส่งเสริมและรักษาคุณภาพสิ่งแวดล้อมแห่งชาติ (ฉบับที่ ๒) พ.ศ. ๒๕๖๑

อาศัยอำนาจตามความในข้อ ๘ (๑) (ค) แห่งประกาศกระทรวงทรัพยากรธรรมชาติและสิ่งแวดล้อม เรื่อง กำหนดโครงการกิจการ หรือการดำเนินการ ซึ่งต้องจัดทำรายงานการประเมินผลกระทบสิ่งแวดล้อม และหลักเกณฑ์ วิธีการ และเงื่อนไขในการจัดทำรายงานการประเมินผลกระทบสิ่งแวดล้อม ลงวันที่ ๑๙ พฤศจิกายน ๒๕๖๑ เลขที่การสำนักงานนโยบายและแผนทรัพยากรธรรมชาติและสิ่งแวดล้อมจึงออกประกาศกำหนดแนวทางการมีส่วนร่วมของประชาชนในกระบวนการจัดทำรายงานการประเมินผลกระทบสิ่งแวดล้อมไว้ดังรายละเอียดท้ายประกาศนี้

ประกาศ ณ วันที่ ๘ มกราคม พ.ศ. ๒๕๖๒

รวีวรรณ ภูริเดช

เลขาธิการสำนักงานนโยบายและแผนทรัพยากรธรรมชาติและสิ่งแวดล้อม

ประกาศในราชกิจจานุเบกษา เล่ม ๑๓๖ ตอนพิเศษ ๓๖ ง วันที่ ๘ กุมภาพันธ์ ๒๕๖๒

แนวทางการมีส่วนร่วมของประชาชนในกระบวนการจัดทำ
รายงานการประเมินผลกระทบสิ่งแวดล้อม

คำย่อ

IEE	รายงานผลกระทบสิ่งแวดล้อมเบื้องต้น (Initial Environmental Examination)
EIA	รายงานการประเมินผลกระทบสิ่งแวดล้อม (Environmental Impact Assessment)
EHIA	รายงานการประเมินผลกระทบสิ่งแวดล้อมสำหรับโครงการ กิจการหรือการดำเนินการ ที่อาจมีผลกระทบต่อทรัพยากรธรรมชาติ คุณภาพสิ่งแวดล้อม สุขภาพ อนามัย คุณภาพชีวิต ของประชาชนในชุมชนอย่างรุนแรง (Environmental and Health Impact Assessment)
กก.วล.	คณะกรรมการสิ่งแวดล้อมแห่งชาติ
คชก.	คณะกรรมการผู้ชำนาญการพิจารณารายงานการประเมินผลกระทบสิ่งแวดล้อม
สผ.	สำนักงานนโยบายและแผนทรัพยากรธรรมชาติและสิ่งแวดล้อม

การประเมินผลกระทบสิ่งแวดล้อม

ความหมายและประโยชน์ของการประเมินผลกระทบสิ่งแวดล้อม

ตามพระราชบัญญัติส่งเสริมและรักษาคุณภาพสิ่งแวดล้อมแห่งชาติ (ฉบับที่ ๒) พ.ศ. ๒๕๖๑ ได้ให้คำนิยามของคำว่า “การประเมินผลกระทบสิ่งแวดล้อม” หมายความว่า กระบวนการศึกษาและประเมินผลที่อาจเกิดขึ้นจากการดำเนินโครงการหรือกิจการหรือการดำเนินการใดของรัฐหรือที่รัฐจะอนุญาตให้มีการดำเนินการที่อาจมีผลกระทบต่อทรัพยากรธรรมชาติ คุณภาพสิ่งแวดล้อม สุขภาพ อนามัย คุณภาพชีวิต หรือส่วนได้เสียอื่นใดของประชาชนหรือชุมชน ทั้งทางตรงและทางอ้อม โดยผ่านกระบวนการการมีส่วนร่วมของประชาชนเพื่อกำหนดมาตรการป้องกันแก้ไขผลกระทบดังกล่าว ผลการศึกษา เรียกว่า รายงานการประเมินผลกระทบสิ่งแวดล้อม

ประโยชน์ของการประเมินผลกระทบสิ่งแวดล้อม มีดังต่อไปนี้

๑. เป็นเครื่องมือที่จะช่วยพิจารณาว่าโครงการที่กำลังจะเกิดขึ้น อาจจะทำให้เกิดผลเสียหายต่อคุณภาพสิ่งแวดล้อมหรือไม่ ในระดับมากน้อยเพียงใด และหากเกิดผลกระทบต่อคุณภาพสิ่งแวดล้อม ผู้พัฒนาโครงการ จะต้องมีมาตรการป้องกันและแก้ไขผลกระทบสิ่งแวดล้อม และมาตรการติดตามตรวจสอบผลกระทบสิ่งแวดล้อมอย่างเหมาะสมก่อนดำเนินการ

๒. เป็นเครื่องมือที่ใช้ในการคาดการณ์ประเด็นปัญหาสำคัญด้านสิ่งแวดล้อม ที่อาจเกิดขึ้นตามหลักวิชาการซึ่งจะได้เตรียมป้องกันและแก้ไขไว้ก่อนตั้งแต่ขั้นเตรียมโครงการ รวมทั้งเป็นแนวทางในการกำหนดแผนการติดตามตรวจสอบผลกระทบต่างๆ ทั้งที่เกิดขึ้นภายหลังจากได้มีการก่อสร้างและดำเนินการ

๓. เป็นข้อมูลสนับสนุนการตัดสินใจการลงทุนหรือพัฒนาโครงการ การเตรียมแผนงาน แผนการเงินในการจัดการสิ่งแวดล้อม รวมทั้งเป็นข้อมูลประกอบการตัดสินใจในขั้นตอนการอนุมัติ/อนุญาตของหน่วยงานที่มีอำนาจตามกฎหมาย

๔. ผลการศึกษาสามารถใช้เป็นข้อมูลแก่สาธารณชน และหน่วยงานที่เกี่ยวข้อง เพื่อให้เกิดความรู้ความเข้าใจ และลดความขัดแย้งของการใช้ทรัพยากรที่อาจเกิดขึ้นได้

การจำแนกประเภทของการประเมินผลกระทบสิ่งแวดล้อม

การกำหนดโครงการหรือกิจการหรือการดำเนินการใดที่จะต้องจัดทำรายงานการประเมินผลกระทบสิ่งแวดล้อม จะเป็นไปตามประกาศกระทรวงทรัพยากรธรรมชาติและสิ่งแวดล้อม ออกตามมาตรา ๔๘ แห่งพระราชบัญญัติส่งเสริมและรักษาคุณภาพสิ่งแวดล้อมแห่งชาติ (ฉบับที่ ๒) พ.ศ. ๒๕๖๑ ทั้งนี้ ปัจจุบันรายงานการประเมินผลกระทบสิ่งแวดล้อมแบ่งได้เป็น ๓ รูปแบบ ได้แก่

๑. รายงานผลกระทบสิ่งแวดล้อมเบื้องต้น (Initial Environmental Examination : IEE)
๒. รายงานการประเมินผลกระทบสิ่งแวดล้อม (Environmental Impact Assessment : EIA)
๓. รายงานการประเมินผลกระทบสิ่งแวดล้อมสำหรับโครงการ กิจการหรือการดำเนินการที่อาจมีผลกระทบต่อทรัพยากรธรรมชาติ คุณภาพสิ่งแวดล้อม สุขภาพ อนามัย คุณภาพชีวิต ของประชาชนในชุมชนอย่างรุนแรง (Environmental and Health Impact Assessment : EHIA)

นอกจากนี้ ยังมีมติคณะรัฐมนตรีเกี่ยวกับป่าอนุรักษ์เพิ่มเติม (วันที่ ๑๓ กันยายน ๒๕๓๗) และกลไกการดำเนินงานด้านการวิเคราะห์ผลกระทบสิ่งแวดล้อมของโครงการต่างๆ ตามมติคณะรัฐมนตรี เมื่อวันที่ ๒๖ เมษายน ๒๕๕๔ รวมทั้ง พื้นที่ที่ได้มีการประกาศเป็นพื้นที่คุ้มครองสิ่งแวดล้อม ตามประกาศกระทรวงทรัพยากรธรรมชาติและสิ่งแวดล้อม เรื่อง กำหนดพื้นที่และมาตรการคุ้มครองสิ่งแวดล้อม ซึ่งกำหนดประเภทและขนาดของโครงการหรือกิจการที่ต้องมีการจัดทำรายงานการประเมินผลกระทบสิ่งแวดล้อม และรายงานการผลกระทบสิ่งแวดล้อมเบื้องต้น

กระบวนการประเมินผลกระทบสิ่งแวดล้อมและบทบาทของผู้มีส่วนเกี่ยวข้อง

กระบวนการประเมินผลกระทบสิ่งแวดล้อมแบ่งออกเป็น ๓ ขั้นตอนหลัก ได้แก่ ขั้นศึกษาและจัดทำรายงานการประเมินผลกระทบสิ่งแวดล้อม ขั้นพิจารณารายงานการประเมินผลกระทบสิ่งแวดล้อม และขั้นการดำเนินงานและการติดตามตรวจสอบ ซึ่งแต่ละขั้นตอน จะมีผู้มีส่วนเกี่ยวข้องที่มีบทบาท ดังนี้

ขั้นตอน	ผู้เกี่ยวข้อง	บทบาท
ขั้นศึกษาและจัดทำรายงานการประเมินผลกระทบสิ่งแวดล้อม	เจ้าของโครงการ	- จัดเตรียมข้อมูลโครงการเพื่อใช้ในการศึกษา และจัดทำรายงานการประเมินผลกระทบสิ่งแวดล้อม โดยให้ผู้จัดทำรายงานการประเมินผลกระทบสิ่งแวดล้อมที่ได้รับอนุญาตเป็นผู้จัดทำรายงาน ในขั้นตอนนี้ เจ้าของโครงการต้องวางแผนการดำเนินงานไว้ล่วงหน้า ตั้งแต่เริ่มโครงการ เนื่องจากการศึกษาและจัดทำรายงานการประเมินผลกระทบสิ่งแวดล้อมจะต้องใช้เวลาในการศึกษา ซึ่งขึ้นอยู่กับประเภทโครงการ และผลกระทบสิ่งแวดล้อมที่อาจเกิดขึ้น
	ผู้จัดทำรายงานฯ	- กำกับและร่วมทำงานกับผู้จัดทำรายงานฯ ในการประเมินผลกระทบ รวมทั้งกำหนดมาตรการป้องกันและแก้ไขผลกระทบสิ่งแวดล้อม และมาตรการติดตามตรวจสอบผลกระทบสิ่งแวดล้อม ซึ่งเป็นส่วนสำคัญที่เจ้าของโครงการจะต้องนำไปปฏิบัติหลังจากที่รายงานฯ ได้รับความเห็นชอบแล้ว
	ผู้จัดทำรายงานฯ	- ประสานงานกับเจ้าของโครงการ เพื่อให้ได้ข้อมูลโครงการในการจัดทำรายงานการประเมินผลกระทบสิ่งแวดล้อม โดยจะต้องกำหนดขอบเขตการศึกษา วิเคราะห์ข้อมูลรายละเอียดโครงการ

ขั้นตอน	ผู้เกี่ยวข้อง	บทบาท
		สภาพสิ่งแวดล้อมของโครงการ ประเมินผลกระทบสิ่งแวดล้อมด้านต่างๆ ที่อาจเกิดขึ้น รวมทั้งเสนอมาตรการป้องกันและแก้ไขผลกระทบสิ่งแวดล้อม และมาตรการติดตามตรวจสอบผลกระทบสิ่งแวดล้อม
	ประชาชน/องค์กรเอกชน/หน่วยงานราชการอื่นๆ	<ul style="list-style-type: none"> - ต้องให้ข้อมูลเกี่ยวกับโครงการ ผลกระทบที่อาจเกิดขึ้น และรับฟังความคิดเห็นและข้อห่วงกังวลจากประชาชนที่เกี่ยวข้อง ร่วมกับเจ้าของโครงการ เพื่อนำมาพิจารณาประกอบการจัดทำรายงาน - ให้ข้อมูลสภาพปัจจุบันและปัญหาในพื้นที่ เรื่องร้องเรียนและประเด็นความขัดแย้งเกี่ยวกับโครงการ (ถ้ามี) - ให้ข้อมูลเกี่ยวกับทรัพยากรธรรมชาติและสิ่งแวดล้อมที่มีคุณค่าในพื้นที่ และข้อมูลที่สำคัญอื่นๆ รวมทั้งความคิดเห็น ข้อห่วงกังวลต่อผลกระทบสิ่งแวดล้อมของโครงการ
	สื่อมวลชน	- เผยแพร่ข้อมูลข่าวสารที่เกี่ยวข้องกับโครงการ
	สผ.	<ul style="list-style-type: none"> - พิจารณาอนุญาตผู้จัดทำรายงานการประเมินผลกระทบสิ่งแวดล้อม - จัดทำแนวทางการประเมินผลกระทบสิ่งแวดล้อมที่เกี่ยวข้อง รวมทั้งให้คำแนะนำแก่เจ้าของโครงการ หรือผู้จัดทำรายงานฯ เกี่ยวกับการจัดทำรายงานการประเมินผลกระทบสิ่งแวดล้อม
ขั้นพิจารณา รายงาน	เจ้าของโครงการ	<ul style="list-style-type: none"> - เสนอรายงานฯ ให้ สผ. พิจารณาตามขั้นตอน - ให้ความร่วมมือในการตรวจสอบที่ตั้งของโครงการ - เข้าร่วมชี้แจงให้ข้อมูลเกี่ยวกับการดำเนินโครงการต่อ คชก. ในระหว่างขั้นตอนการพิจารณารายงาน

ขั้นตอน	ผู้เกี่ยวข้อง	บทบาท
	ผู้จัดทำรายงานฯ	- เข้าร่วมชี้แจงข้อมูลที่เสนอในรายงานต่อ คชก. ร่วมกับเจ้าของโครงการ
	สผ./หน่วยงานที่ได้รับมอบหมายให้ปฏิบัติหน้าที่แทนสผ.	- ตรวจสอบรายงานและพิจารณาเสนอความเห็นเบื้องต้นต่อรายงานการประเมินผลกระทบสิ่งแวดล้อม ในฐานะฝ่ายเลขานุการของ คชก. โดยปฏิบัติตามขั้นตอนและระยะเวลาตามที่กฎหมายกำหนด
	คณะกรรมการผู้ชำนาญการพิจารณารายงานการประเมินผลกระทบสิ่งแวดล้อม (คชก.)	<ul style="list-style-type: none"> - เป็นผู้พิจารณาให้ความเห็นต่อรายงานการประเมินผลกระทบสิ่งแวดล้อม รวมทั้งมีอำนาจสั่งให้ผู้จัดทำรายงานหรือเจ้าของโครงการ แก้ไขเพิ่มเติม หรือจัดทำรายงานใหม่ตามแนวทาง รายละเอียดประเด็นหรือหัวข้อที่กำหนดไว้ - ตรวจสอบสถานที่ที่เป็นที่ตั้งของโครงการที่เสนอรายงานการประเมินผลกระทบสิ่งแวดล้อม หรือมอบหมายให้ฝ่ายเลขานุการฯ ดำเนินการแทน - ในกรณีที่มีผู้ได้รับผลกระทบหรือประชาชนที่เกี่ยวข้อง เสนอข้อคิดเห็นในระหว่างการพิจารณารายงานฯ คชก. จะนำความเห็นดังกล่าวมาประกอบการพิจารณาด้วย
	หน่วยงานอนุมัติ/อนุญาต	<ul style="list-style-type: none"> - เป็นองค์ประกอบใน คชก. - ร่วมพิจารณารายงาน รวมทั้งให้ข้อมูลและระเบียบกฎหมายที่เกี่ยวข้องแก่ คชก.
	คณะกรรมการสิ่งแวดล้อมแห่งชาติ (กก.วล.)	- ในกรณีโครงการหรือกิจการหรือการดำเนินการของหน่วยงานของรัฐหรือหน่วยงานของรัฐดำเนินการร่วมกับเอกชนที่ต้องขอความเห็นชอบจากคณะรัฐมนตรี จะต้องเสนอรายงานต่อ กก.วล. และให้ความเห็นประกอบการพิจารณาของคณะรัฐมนตรี

ขั้นตอน	ผู้เกี่ยวข้อง	บทบาท
ขั้นการดำเนินงานและการติดตามตรวจสอบ	เจ้าของโครงการ	- ปฏิบัติตามมาตรการป้องกันและแก้ไขผลกระทบสิ่งแวดล้อม และมาตรการติดตามตรวจสอบผลกระทบสิ่งแวดล้อมที่กำหนดไว้ในรายงานการประเมินผลกระทบสิ่งแวดล้อม รวมทั้งจัดทำและส่งรายงานผลการปฏิบัติตามมาตรการฯ ทั้งนี้ การจัดทำรายงานผลการปฏิบัติตามมาตรการฯ จะต้องสอดคล้องกับข้อเท็จจริง
	ประชาชน/องค์กรเอกชน/สื่อมวลชน	- ควรมีส่วนร่วมในการติดตามตรวจสอบ ให้ข้อคิดเห็นหรือเฝ้าระวังผลกระทบสิ่งแวดล้อมของโครงการ
	หน่วยงานอนุมัติ/อนุญาต	- กำกับดูแลโครงการให้ปฏิบัติตามมาตรการป้องกันและแก้ไขผลกระทบสิ่งแวดล้อมและมาตรการติดตามตรวจสอบผลกระทบสิ่งแวดล้อม ซึ่งเป็นเงื่อนไขการส่งอนุญาต - รับและรวบรวมรายงานผลการปฏิบัติตามมาตรการฯ ส่งสำนักงานทรัพยากรธรรมชาติและสิ่งแวดล้อมจังหวัด (ทสจ.) ในเขตท้องที่นั้น หรือ สผ. สำหรับโครงการที่ตั้งอยู่ในกรุงเทพมหานคร ภายใน ๖๐ วัน นับจากวันที่ได้รับรายงาน - นำรายงานผลการปฏิบัติตามมาตรการฯ เพื่อพิจารณาประกอบการขอรับใบอนุญาต และ/หรือ ต่ออายุใบอนุญาต
	สผ.	- รวบรวมรายงานผลการปฏิบัติตามมาตรการจาก ทสจ. และหน่วยงานอนุมัติ/อนุญาต และจัดทำรายงานพร้อมข้อเสนอแนะและความเห็นเสนอต่อ กก.วล. อย่างน้อยปีละ ๑ ครั้ง

หมายเหตุ: การจัดทำรายงานการประเมินผลกระทบสิ่งแวดล้อมให้ดำเนินการตามพระราชบัญญัติส่งเสริมและรักษาคุณภาพสิ่งแวดล้อมแห่งชาติ (ฉบับที่ ๒) พ.ศ. ๒๕๖๑

หลักการการมีส่วนร่วมของประชาชน

ความหมายของการมีส่วนร่วมของประชาชน

“การมีส่วนร่วมของประชาชน” หมายถึง กระบวนการซึ่งประชาชนหรือผู้มีส่วนได้เสียได้มีโอกาสแสดงทัศนะ แลกเปลี่ยนข้อมูลและแสดงความคิดเห็นเพื่อแสวงหาทางเลือก และการตัดสินใจต่างๆ เกี่ยวกับโครงการที่เหมาะสม ทุกฝ่ายที่เกี่ยวข้องจึงควรเข้าร่วมในกระบวนการนี้ ตั้งแต่เริ่มแรก เพื่อให้เกิดความเข้าใจ และการรับรู้ การเรียนรู้ การปรับเปลี่ยนโครงการร่วมกัน ซึ่งจะเป็นประโยชน์กับทุกฝ่าย^๑

“การมีส่วนร่วมของประชาชนในการประเมินผลกระทบสิ่งแวดล้อม” หมายถึง กระบวนการที่จัดให้มีขึ้นในการประเมินผลกระทบสิ่งแวดล้อมของโครงการ โดยมีวัตถุประสงค์เพื่อให้ประชาชน องค์กรพัฒนาเอกชน ตลอดจนหน่วยงานต่างๆ ที่ได้รับผลกระทบจากโครงการสามารถเข้าร่วมแสดงความคิดเห็น นำเสนอข้อมูล ข้อโต้แย้ง หรือข้อเสนอแนะที่เกี่ยวข้องกับการประเมินผลกระทบสิ่งแวดล้อมของโครงการนั้น อันเป็นการสื่อสารสองทาง

หลักการสำคัญของการมีส่วนร่วมของประชาชน

หลักการมีส่วนร่วมของประชาชนเป็นเรื่องที่ละเอียดอ่อนและจำเป็นต้องดำเนินการโดยผู้ที่มีความรู้ความเข้าใจและมีประสบการณ์ในการทำงานร่วมกับชุมชนที่เข้าใจหลักการและแนวทางในการจัดการการมีส่วนร่วมให้ประสบความสำเร็จหรืออย่างมีความหมาย มิฉะนั้นอาจประเมินสถานการณ์ไม่ถูกต้องและอาจทำให้เกิดปัญหาที่ไม่คาดคิดขึ้น การมีส่วนร่วมของประชาชนต้องมีการวางแผนให้เป็นขั้นเป็นตอน มีการประเมินปัญหาในแต่ละขั้นตอนและปรับวิธีการดำเนินงานในแต่ละขั้นตอนให้เหมาะสมกับสถานการณ์

ในการบรรลุการมีส่วนร่วมของประชาชน จะต้องดำเนินการตามหลักการ ได้แก่ การวางแผนกระบวนการการมีส่วนร่วมของประชาชนอย่างถูกต้องและเหมาะสม การระบุกุุ่มผู้ได้รับผลกระทบและผู้มีส่วนได้เสียอื่นๆ และการให้ความสนใจกับกลุ่มเปราะบางเป็นพิเศษ^๒

ทั้งนี้ การมีส่วนร่วมของประชาชนให้ประสบความสำเร็จ ต้องให้ความสำคัญใน ๒ ส่วน^๓ คือ

๑. หลักการพื้นฐานของการจัดการมีส่วนร่วมของประชาชน ประกอบด้วยหลัก ๔ S คือ

^๑ สำนักงานนโยบายและแผนทรัพยากรธรรมชาติและสิ่งแวดล้อม, ๒๕๔๘

^๒ พันธมิตรการพัฒนาผู้นำโขงเพื่อสิ่งแวดล้อม, ๒๕๕๙

^๓ มูลนิธิปริยญาโทนักบริหารรัฐกิจ มหาวิทยาลัยธรรมศาสตร์, ๒๕๕๖

๑.๑ Starting Early (การเริ่มต้นเร็ว) กระบวนการมีส่วนร่วมของประชาชนจะต้องเริ่มต้นตั้งแต่ระยะแรก มีการให้ข้อมูล กระตุ้นให้เกิดความคิดเห็น และให้มีการรับฟังความคิดเห็นของประชาชนก่อนการตัดสินใจ นอกจากนี้ การให้ประชาชนเข้ามามีส่วนร่วมในกระบวนการตั้งแต่เริ่มต้น จะช่วยให้ประชาชนมีเวลาคิดถึงทางเลือกหรือแนวทางในการแก้ปัญหาของชุมชนที่เหมาะสมมากขึ้น และเป็นข้อมูลในการพัฒนาโครงการ

๑.๒ Stakeholders (ครอบคลุมผู้ที่เกี่ยวข้อง) หลักการสำคัญของการมีส่วนร่วมอีกประการหนึ่งคือ การให้ประชาชนเข้ามามีส่วนร่วมอย่างกว้างขวาง ผู้ที่ได้รับผลกระทบหรือผู้มีส่วนได้เสียทุกฝ่าย ไม่ว่าจะโดยตรงหรือโดยอ้อมถือว่าเป็นผู้มีส่วนได้เสีย ควรมีโอกาสเข้าสู่กระบวนการมีส่วนร่วม แต่กลุ่มที่ได้รับผลกระทบโดยตรงอาจถือว่าต้องรับฟังข้อมูลหรือปรึกษาหารือเป็นอันดับแรกๆ

๑.๓ Sincerity (ความจริงใจ) การมีส่วนร่วมเป็นกระบวนการที่มีความละเอียดอ่อน และความสัมพันธ์ระหว่างผู้ที่เกี่ยวข้อง ในการจัดกระบวนการมีส่วนร่วมของประชาชนถือว่าเป็นมิติที่มีความสำคัญในการบริหารการมีส่วนร่วมให้ประสบความสำเร็จ หน่วยงานเจ้าของโครงการหรือผู้มีอำนาจอนุมัติต้องจัดกระบวนการอย่างจริงจัง เปิดเผย ชื่อสัตย์ปราดจากอคติ และมีการสื่อสารสองทางอยู่ตลอดเวลา โดยเฉพาะการให้ข้อมูลที่ถูกต้องและเพียงพอ ตอบสนองต่อความสงสัยของผู้มีส่วนได้เสีย รวมทั้งแจ้งความก้าวหน้าหรือการเปลี่ยนแปลงของโครงการอย่างต่อเนื่อง

๑.๔ Suitability (วิธีการที่เหมาะสม) การเลือกเทคนิคหรือรูปแบบการมีส่วนร่วมของประชาชนที่เหมาะสม โดยพิจารณาจากประเภทและขนาดของโครงการความหลากหลาย และลักษณะที่แตกต่างกันของพื้นที่ และกลุ่มผู้มีส่วนได้เสีย ตลอดจนความแตกต่างด้านวัฒนธรรม สังคมและค่านิยม ระดับความสนใจของชุมชนในประเด็นหรือโครงการ ความสามารถและความพร้อม รวมทั้งข้อจำกัดของผู้ที่เกี่ยวข้องในการจัดกระบวนการมีส่วนร่วม

๒. การมีส่วนร่วมของประชาชนต้องมีการวางแผน ซึ่งประกอบด้วย ๓ ขั้นตอน คือ

๒.๑ ขั้นเตรียมการ กำหนดทีมงานหรือผู้รับผิดชอบ ตรวจสอบสถานการณ์ภายในผู้ที่เกี่ยวข้องในการตัดสินใจ เช่น ระเบียบที่เกี่ยวข้อง ระยะเวลาการจัดกิจกรรม และงบประมาณ เป็นต้น และประเมินสถานการณ์สาธารณะ เช่น กำหนดระดับความสนใจของสาธารณะหรือชุมชนในประเด็นที่ต้องตัดสินใจ เป็นต้น

๒.๒ ขั้นการวางแผน นำข้อมูลต่างๆ จากขั้นการเตรียมการโดยต้องนำมาวิเคราะห์เพื่อจัดทำแผนการมีส่วนร่วมของประชาชน กำหนดผู้มีส่วนได้เสียและวิเคราะห์ความสำคัญของผู้มีส่วนได้เสียกลุ่มต่างๆ ตลอดจนนำมาเขียนแผนการมีส่วนร่วมของประชาชน เพื่อให้เกิดความชัดเจนและก่อให้เกิดความร่วมมือในการประสานงาน

๒.๓ ขั้นนำไปสู่การปฏิบัติ เป็นการดำเนินการตามแผน ซึ่งต้องมีการจัดทำแผนปฏิบัติการของแต่ละกิจกรรมการมีส่วนร่วมของประชาชน เช่น สถานที่จัดเวทีสาธารณะ เอกสารประกอบการจัดเวทีสาธารณะ กำหนดการ วิทยากร เป็นต้น

นอกจากนั้น การจัดการมีส่วนร่วมของประชาชน ควรเตรียมการและวางแผนการให้ข้อมูล และการหารือกับชุมชนอย่างเป็นระบบ และต่อเนื่อง รวมทั้งสอดคล้องกับบริบททางเศรษฐกิจ สังคม การเมืองและวัฒนธรรมของผู้เข้าร่วมหารือ ทั้งนี้ ในการหารือผู้ดำเนินการหารือควรคำนึงถึงองค์ประกอบหลักของการหารือ ดังนี้

๑. การเปิดเผยข้อมูลข่าวสารของโครงการ โดยต้องจัดให้มีการเปิดเผยข้อมูลข่าวสารโครงการอย่างครบถ้วน ทั้งในด้านประโยชน์ที่จะได้รับและด้านผลกระทบทางลบ ให้ผู้มีส่วนได้เสียและสาธารณชนทั่วไปได้รับทราบ โดยข้อมูลที่เจ้าของโครงการจะต้องเผยแพร่แก่ประชาชน จะต้องประกอบด้วย

๑.๑ เหตุผลความจำเป็นและวัตถุประสงค์ของโครงการ

๑.๒ สำคัญของโครงการ/ผลผลิตและผลลัพธ์ของโครงการ

๑.๓ ผู้ดำเนินการ

๑.๔ สถานที่ดำเนินการ

๑.๕ ขั้นตอนและระยะเวลาดำเนินการ

๑.๖ ผลกระทบด้านบวกหรือผลประโยชน์ที่ผู้มีส่วนได้เสียแต่ละกลุ่มจะได้รับ

๑.๗ ผลกระทบด้านลบที่เกิดขึ้นต่อสิ่งแวดล้อม และประชาชน รวมทั้ง

มาตรการป้องกันและแก้ไขผลกระทบสิ่งแวดล้อม และการชดเชยเยียวยาความเดือดร้อนหรือความเสียหายที่อาจเกิดขึ้นจากผลกระทบดังกล่าว

๑.๘ แหล่งเงินทุน (กรณีเป็นโครงการของรัฐ)

ข้อมูลต่างๆ เหล่านี้ เจ้าของโครงการจะต้องปิดประกาศไว้โดยเปิดเผย ณ สถานที่ปิดประกาศของหน่วยงานท้องถิ่นของรัฐ สถานที่ที่จะดำเนินโครงการ และชุมชนที่เกี่ยวข้อง

ทั้งนี้ โครงการที่ต้องจัดทำรายงานการประเมินผลกระทบสิ่งแวดล้อมตามประกาศกระทรวงทรัพยากรธรรมชาติและสิ่งแวดล้อม ได้รับการยกเว้นไม่ต้องดำเนินการตามระเบียบสำนักนายกรัฐมนตรีว่าด้วยการรับฟังความคิดเห็นของประชาชน พ.ศ. ๒๕๔๘^๔

๒. ช่วงเวลาของการเปิดเผยข้อมูล การให้ข้อมูลนั้นจะต้องแน่ใจว่าประชาชนโดยเฉพาะผู้มีส่วนได้เสียได้รับข้อมูลของโครงการล่วงหน้า เพื่อให้ผู้มีส่วนได้เสียมีเวลาเพียงพอที่จะสามารถทำความเข้าใจเนื้อหาสาระ และสามารถตั้งคำถามที่เกี่ยวข้องและให้คำแนะนำต่อโครงการอย่างเป็นประโยชน์ได้ การให้ข้อมูลเบื้องต้นของโครงการนั้น ควรให้ตั้งแต่เริ่มออกแบบโครงการ นอกจากนี้ เจ้าของโครงการต้องจัดทำแผนการให้ข้อมูลข่าวสารและการหารือกับผู้มีส่วนได้เสีย แผนการดำเนินงานนี้ควรประกาศให้ประชาชนได้รับทราบถึงวิธีการให้ข้อมูล และการรับฟังความคิดเห็น ระยะเวลา สถานที่ ตลอดจน รายละเอียดอื่นๆ ที่เพียงพอ และเหมาะสมกับการที่ประชาชนจะสามารถเข้าถึงข้อมูลและเข้ามามีส่วนร่วมในการให้ข้อคิดเห็นในประเด็นต่างๆ ได้ตามเวลาที่กำหนด

๓. ความโปร่งใสของการให้ข้อมูลกับผู้มีส่วนได้เสีย จะต้องคำนึงถึงขีดความสามารถของผู้มีส่วนได้เสียในการเข้าถึงข้อมูลโครงการ และเข้าใจรายละเอียดโครงการ และสามารถประเมินทางเลือกต่างๆ ตลอดจนชี้แจงข้อห่วงกังวลและข้อคิดเห็นได้อย่างมีอิสระปราศจากความกลัวเกรงหรือการบังคับ ฉะนั้น ข้อมูลต่างๆ โดยเฉพาะในด้านเทคนิคควรที่จะได้มีการกลั่นกรอง และใช้ภาษาที่ง่ายต่อความเข้าใจ โดยผู้เข้าร่วมประชุมสามารถร่วมหารือในประเด็นต่างๆ เกี่ยวกับโครงการและผลกระทบได้ วิธีการหารือจะต้องครอบคลุมสอดคล้องกับบริบทของท้องถิ่นๆ เอกสารและภาษาที่ใช้ควรจะมีการปรับให้เหมาะกับผู้เข้าร่วมหารือที่มีความหลากหลาย โดยเฉพาะหากผู้ที่ได้รับผลกระทบเป็นกลุ่มชุมชนดั้งเดิมหรือชนเผ่า

ทั้งนี้ เจ้าของโครงการจะต้องบันทึกการหารือในประเด็นต่างๆ ให้ครบถ้วน และสรุปผลการรับฟังความคิดเห็นให้ประชาชนรับทราบภายหลังวันที่เสร็จสิ้นการรับฟังความคิดเห็นด้วย

^๔ ศูนย์บริการประชาชน สำนักงานปลัดสำนักนายกรัฐมนตรี, พ.ศ. ๒๕๔๘

แนวทางการมีส่วนร่วมของประชาชนในกระบวนการจัดทำ รายงานการประเมินผลกระทบสิ่งแวดล้อม

ผู้มีส่วนเกี่ยวข้องกับการประเมินผลกระทบสิ่งแวดล้อม

จากกระบวนการประเมินผลกระทบสิ่งแวดล้อมและบทบาทของผู้มีส่วนเกี่ยวข้องในแต่ละขั้นตอน สามารถแบ่งผู้มีส่วนเกี่ยวข้องในขั้นตอนการจัดทำรายงานการประเมินผลกระทบสิ่งแวดล้อม ออกเป็น ๗ กลุ่ม ดังนี้

๑. ผู้ได้รับผลกระทบ ได้แก่

“กลุ่มผู้เสียประโยชน์” เป็นกลุ่มที่ได้รับผลกระทบจากโครงการในด้านลบทั้งทางตรงและทางอ้อม

“กลุ่มผู้ได้รับผลประโยชน์” เป็นกลุ่มที่ได้รับผลกระทบจากโครงการในด้านบวกทั้งทางตรงและทางอ้อม

๒. ผู้ที่รับผิดชอบจัดทำรายงานการประเมินผลกระทบสิ่งแวดล้อม ได้แก่

“เจ้าของโครงการ” ในที่นี้ อาจหมายถึงหน่วยงานราชการ/รัฐวิสาหกิจ หรือภาคเอกชนที่เป็นผู้ดำเนินโครงการ ซึ่งรวมถึง กรณีการร่วมทุนระหว่างภาครัฐและภาคเอกชน

“ผู้จัดทำรายงานการประเมินผลกระทบสิ่งแวดล้อมที่ได้รับอนุญาตตามกฎหมาย”

ทั้งนี้ เจ้าของโครงการและผู้จัดทำรายงานฯ จะต้องดำเนินการร่วมกันในทุกขั้นตอนของการประเมินผลกระทบสิ่งแวดล้อม

๓. ผู้ที่ทำหน้าที่พิจารณารายงานการประเมินผลกระทบสิ่งแวดล้อม ได้แก่

“สำนักงานนโยบายและแผนทรัพยากรธรรมชาติและสิ่งแวดล้อม (สผ.)” ในฐานะฝ่ายเลขานุการของ คณะกรรมการผู้ชำนาญการพิจารณารายงานการประเมินผลกระทบสิ่งแวดล้อม (คชก.) หรือหน่วยงานของรัฐตามที่คณะกรรมการสิ่งแวดล้อมแห่งชาติ (กก.วล.) มอบหมายให้ปฏิบัติหน้าที่แทน

“คชก.” และ/หรือ “กก.วล.”

“ผู้ที่มีหน้าที่ตัดสินใจอนุมัติโครงการ” เช่น คณะรัฐมนตรี รัฐมนตรี และหน่วยงานของรัฐ หรือเจ้าหน้าที่ผู้มีอำนาจอนุญาตตามกฎหมาย

๔. หน่วยงานราชการในระดับต่างๆ ทั้งส่วนกลาง ส่วนภูมิภาคและท้องถิ่นที่เกี่ยวข้อง เช่น กรมชลประทาน กรมป่าไม้ กรมอุทยานแห่งชาติ สัตว์ป่า และพันธุ์พืช องค์การปกครองส่วนท้องถิ่น สำนักงานสาธารณสุขจังหวัด สำนักงานสิ่งแวดล้อมภาค สำนักงานทรัพยากรธรรมชาติและสิ่งแวดล้อมจังหวัด เป็นต้น

๕. องค์กรเอกชนด้านการคุ้มครองสิ่งแวดล้อม องค์กรพัฒนาเอกชน สถาบันการศึกษา และนักวิชาการอิสระ

“องค์กรเอกชนด้านการคุ้มครองสิ่งแวดล้อม” ที่ขึ้นทะเบียนกับกรมส่งเสริมคุณภาพสิ่งแวดล้อม หรือองค์กรชุมชนที่สนใจและทำงานด้านสิ่งแวดล้อม หรือองค์กรพัฒนาเอกชน หรือกลุ่มองค์กรต่างๆ ที่อยู่เขตพื้นที่หรือเข้าไปใช้ประโยชน์ในพื้นที่

“สถาบันการศึกษา” ในระดับอุดมศึกษาที่อยู่ภายในพื้นที่ศึกษา หรือบริเวณใกล้เคียง “นักวิชาการอิสระ” รวมทั้งผู้เชี่ยวชาญเฉพาะด้าน และนักวิชาการต่างๆ

๖. สื่อมวลชน ทั้งในระดับท้องถิ่นและส่วนกลาง ซึ่งมีบทบาทในการนำเสนอข้อมูลข่าวสารเกี่ยวกับโครงการ ผลกระทบของโครงการและความก้าวหน้าในการจัดทำรายงานการประเมินผลกระทบสิ่งแวดล้อม

๗. ประชาชนทั่วไป ที่สนใจและมีความต้องการเข้ามามีส่วนร่วม

การดำเนินงานด้านการมีส่วนร่วมของประชาชนและการจำแนกผู้มีส่วนได้เสีย

การดำเนินงานด้านการมีส่วนร่วมของประชาชน ต้องดำเนินการโดยผู้เชี่ยวชาญและมีประสบการณ์ด้านการมีส่วนร่วมของประชาชน ทั้งนี้ การดำเนินกิจกรรมด้านการมีส่วนร่วมของประชาชน มีดังนี้

๑. จำแนกหัวข้อด้านสังคมและการมีส่วนร่วมของประชาชน
๒. จำแนกผู้มีส่วนได้เสีย
๓. จัดทำแผนการมีส่วนร่วมของประชาชน กรอบการมีส่วนร่วม และกิจกรรมที่จะดำเนินงานร่วมกับผู้มีส่วนได้เสีย
๔. ให้ข้อมูลกับสาธารณะ
๕. ดำเนินการปรึกษาหารือ โดยดำเนินการร่วมกับกลุ่มผู้มีส่วนได้เสียตลอดกระบวนการ
๖. จัดทำแผนการติดตามอย่างมีส่วนร่วม

ทั้งนี้ ประเด็นหลักสำคัญประการหนึ่งในการดำเนินงานด้านการมีส่วนร่วมของประชาชน คือ การวิเคราะห์และจำแนกผู้มีส่วนได้เสีย เนื่องจากเป็นเครื่องมือที่ช่วยในการระบุผู้มีส่วนได้เสียหลัก การวิเคราะห์ผู้มีส่วนได้เสียจึงทำให้ได้ข้อมูลที่สำคัญมากเกี่ยวกับผู้ที่ได้รับผลกระทบจากโครงการ ทั้งผลกระทบทางบวกและทางลบ ดังนั้น ผู้ดำเนินโครงการจะต้องให้บุคคลที่เป็นผู้มีส่วนได้เสียเข้ามามีส่วนร่วม เพื่อสร้างความเข้าใจและเพื่อให้ได้ข้อมูล ซึ่งข้อมูลดังกล่าวจะเป็นประโยชน์ต่อการวางแผนการมีส่วนร่วมของโครงการ^๕

^๕. สำนักงานคณะกรรมการพัฒนาระบบราชการ, พ.ศ. ๒๕๖๐

การจำแนกผู้มีส่วนได้เสีย ควรยึดหลักการรวมผู้ที่เกี่ยวข้องไว้ให้มากที่สุด และจะต้องพิจารณาถึงความสัมพันธ์ของผู้มีส่วนได้เสียแต่ละกลุ่มด้วย อย่างไรก็ตาม เพื่อให้สอดคล้องกับบริบทของสังคมไทย การแบ่งกลุ่มผู้มีส่วนได้เสีย อาจแบ่งกลุ่มผู้มีส่วนเกี่ยวข้องได้มากกว่ากลุ่ม ๗ กลุ่ม หรือบางพื้นที่อาจไม่มีบางกลุ่ม ผู้ดำเนินการด้านการมีส่วนร่วมของประชาชนต้องพิจารณาให้เหมาะสมกับโครงการและสถานการณ์

หลักเกณฑ์การจัดการมีส่วนร่วมของประชาชนในขั้นตอนการจัดทำรายงานการประเมินผลกระทบสิ่งแวดล้อม

ตามหลักการการมีส่วนร่วมของประชาชนที่กล่าวมา การมีส่วนร่วมของประชาชนจะมีลักษณะเป็นกระบวนการ มิใช่การจัดรับฟังความคิดเห็นเพียงครั้งเดียวจะสำเร็จได้ทุกกรณี อย่างไรก็ตาม มีความจำเป็นที่จะต้องมีการกำหนดเกณฑ์ขั้นต่ำเพื่อเป็นแนวทางให้ผู้เกี่ยวข้องได้ปฏิบัติ เมื่อปฏิบัติจริงอาจจำเป็นต้องดำเนินการมากกว่าเกณฑ์ขั้นต่ำ ขอให้คำนึงถึงหลักการให้ประชาชนมีส่วนร่วมมากที่สุด และหลักการสำคัญของการจัดการมีส่วนร่วมอย่างมีความหมายและมีประสิทธิภาพ ทั้งนี้ ในการจัดกระบวนการรับฟังความคิดเห็นของประชาชนและผู้มีส่วนได้เสียต้องดำเนินการโดยผู้ที่มีความรู้ความเชี่ยวชาญด้านการมีส่วนร่วมของประชาชน ดังนี้

๑. กรณีโครงการที่ต้องทำรายงานผลกระทบสิ่งแวดล้อมเบื้องต้น (IEE) :

๑.๑) ผู้ที่รับผิดชอบจัดทำรายงานฯ จะต้องเข้าพื้นที่โครงการเพื่อเตรียมการก่อนการรับฟังความคิดเห็น (Preparation Process) โดยมีวัตถุประสงค์เพื่อเตรียมความพร้อมของชุมชนโดยให้ข้อมูลโครงการกับประชาชน ประสานงานและให้ข้อมูลโครงการแก่ผู้นำชุมชนและหน่วยงาน

๑.๒) ในระหว่างการจัดทำรายงานฯ ผู้ที่รับผิดชอบจัดทำรายงานฯ จะต้องเปิดโอกาสให้ประชาชนในพื้นที่และหน่วยงานที่เกี่ยวข้องให้ความเห็นในประเด็นที่เป็นข้อห่วงกังวลอย่างน้อย ๑ ครั้ง และต้องนำผลที่ได้จากการรับฟังความคิดเห็นระบุไว้ในรายงานฯ รวมทั้งนำมาประกอบการพิจารณากำหนดมาตรการป้องกันและแก้ไขผลกระทบสิ่งแวดล้อม และมาตรการติดตามตรวจสอบผลกระทบสิ่งแวดล้อม โดยจะต้องเปิดเผยข้อมูลให้ประชาชนทราบด้วย

๒. กรณีโครงการที่ต้องทำรายงานการประเมินผลกระทบสิ่งแวดล้อม (EIA):

๒.๑) ผู้ที่รับผิดชอบจัดทำรายงานฯ จะต้องเข้าพื้นที่โครงการเพื่อเตรียมการก่อนการรับฟังความคิดเห็น (Preparation Process) โดยมีวัตถุประสงค์เพื่อ

๒.๑.๑) เตรียมความพร้อมของชุมชนโดยให้ข้อมูลกับประชาชน (Public Information) ในประเด็นรายละเอียดโครงการ และกติกาการรับฟังความคิดเห็นของโครงการ โดยเน้นการสื่อสารในรูปแบบที่ประชาชนสามารถเข้าใจได้ง่าย เช่น การจัดทำเป็น infographic คลิปวิดีโอสั้นๆ แผ่นพับ ป้ายประชาสัมพันธ์ เป็นต้น เพื่อให้ได้ข้อมูลครบถ้วนและเพียงพอต่อการแสดงความคิดเห็น

๒.๑.๒) วิเคราะห์ผู้มีส่วนได้เสีย (Stakeholder Analysis) เพื่อกำหนดรูปแบบการมีส่วนร่วมที่เหมาะสมกับผู้มีส่วนได้เสียแต่ละกลุ่ม (Stakeholder Engagement)

๒.๑.๓) ปรึกษาหารือเกี่ยวกับวัน เวลา สถานที่ และรูปแบบการจัดรับฟังความคิดเห็นที่เหมาะสมกับบริบทของพื้นที่

๒.๒) ผู้ที่รับผิดชอบจัดทำรายงานฯ ต้องดำเนินการตามกระบวนการการรับฟังความคิดเห็นของประชาชน อย่างน้อย ๒ ครั้ง โดยมีรายละเอียด ดังนี้

๒.๒.๑) การรับฟังความคิดเห็นของประชาชนครั้งที่หนึ่ง : เป็นการรับฟังความคิดเห็นต่อร่างข้อเสนอโครงการ รายละเอียดโครงการ ขอบเขตการศึกษา และการประเมินทางเลือกโครงการ โดยมีวัตถุประสงค์เพื่อให้ข้อมูลกับประชาชนและหน่วยงานที่เกี่ยวข้องเกี่ยวกับรายละเอียดโครงการที่จะเกิดขึ้นและผลกระทบที่อาจเกิดขึ้นทั้งทางตรงและทางอ้อม รวมทั้งขอบเขตการศึกษา และการประเมินทางเลือกโครงการ อีกทั้งยังเป็นการนำข้อคิดเห็นและข้อเสนอแนะจากการรับฟังความคิดเห็นมาใช้ประกอบการศึกษา และการจัดทำรายงานฯ ให้ครบถ้วน

๒.๒.๒) การรับฟังความคิดเห็นของประชาชนครั้งที่สอง : เป็นการรับฟังความคิดเห็นต่อการจัดทำร่างรายงานและมาตรการป้องกันและแก้ไขผลกระทบสิ่งแวดล้อม และมาตรการติดตามตรวจสอบผลกระทบสิ่งแวดล้อม โดยมีวัตถุประสงค์เพื่อให้ประชาชนมีความมั่นใจในรายงานฯ และมาตรการฯ ทั้งนี้ ข้อคิดเห็นและข้อเสนอแนะที่ได้จากการรับฟังความคิดเห็นให้นำมาปรับปรุงรายงานฯ และมาตรการฯ และจะต้องผนวกไว้เป็นส่วนหนึ่งของรายงานฯ สำหรับโครงการขนาดใหญ่และซับซ้อน อาจจะต้องมีการรับฟังความคิดเห็นในวงกว้าง โดยอาจพิจารณาใช้เทคนิคการมีส่วนร่วมอื่นๆ ที่เหมาะสมด้วย

ทั้งนี้ ในการให้ข้อมูลโครงการกับผู้มีส่วนได้เสีย ผู้ที่รับผิดชอบจัดทำรายงานฯ จะต้องจัดวางเอกสารที่เกี่ยวข้องไว้ในสถานที่สาธารณะ รวมทั้งอาจเผยแพร่ผ่านทางเว็บไซต์ เพื่อให้ประชาชนเข้าถึงเอกสารที่เกี่ยวข้องได้อย่างสะดวกรวดเร็ว

๓. กรณีโครงการที่ต้องทำรายงานการประเมินผลกระทบสิ่งแวดล้อมสำหรับโครงการ กิจการหรือการดำเนินการที่อาจมีผลกระทบต่อทรัพยากรธรรมชาติ คุณภาพสิ่งแวดล้อม สุขภาพ อนามัย คุณภาพชีวิต ของประชาชนในชุมชนอย่างรุนแรง (EHIA) :

๓.๑) ผู้ที่รับผิดชอบจัดทำรายงานฯ จะต้องเข้าพื้นที่โครงการเพื่อเตรียมการก่อนการรับฟังความคิดเห็น (Preparation Process) โดยมีวัตถุประสงค์เพื่อ

๓.๑.๑) เตรียมความพร้อมของชุมชนโดยให้ข้อมูลกับประชาชน (Public Information) ในประเด็นรายละเอียดโครงการ และกติกาการรับฟังความคิดเห็นของโครงการ โดยเน้นการสื่อสารในรูปแบบที่ประชาชนสามารถเข้าใจได้ง่าย เช่น การจัดทำเป็น infographic คลิปวิดีโอสั้นๆ แผ่นพับ ป้ายประชาสัมพันธ์ เป็นต้น เพื่อให้ได้ข้อมูลครบถ้วนและเพียงพอต่อการแสดงความคิดเห็น

๓.๑.๒) วิเคราะห์ผู้มีส่วนได้เสีย (Stakeholder Analysis) เพื่อกำหนดรูปแบบการมีส่วนร่วมที่เหมาะสมกับผู้มีส่วนได้เสียแต่ละกลุ่ม (Stakeholder Engagement)

๓.๑.๓) ปรึกษาหารือเกี่ยวกับวัน เวลา สถานที่ และรูปแบบการจัดรับฟังความคิดเห็นที่เหมาะสมกับบริบทของพื้นที่

๓.๒) ผู้ที่รับผิดชอบจัดทำรายงานฯ ต้องดำเนินการตามกระบวนการการรับฟังความคิดเห็นของประชาชน อย่างน้อย ๓ ครั้ง โดยมีรายละเอียด ดังนี้

๓.๒.๑) การรับฟังความคิดเห็นของประชาชนครั้งที่หนึ่ง : เป็นการจัดเวทีรับฟังความคิดเห็นเพื่อกำหนดขอบเขตและแนวทางการประเมินผลกระทบสิ่งแวดล้อม รวมทั้งรายละเอียดโครงการ และการประเมินทางเลือกโครงการ เพื่อให้ประชาชน ผู้มีส่วนได้เสียและหน่วยงานที่เกี่ยวข้องได้เข้ามามีส่วนร่วมในการนำเสนอประเด็นห่วงกังวลและแนวทางในการประเมินผลกระทบสิ่งแวดล้อม มีวัตถุประสงค์เพื่อให้ข้อมูลกับประชาชนและหน่วยงานที่เกี่ยวข้องเกี่ยวกับรายละเอียดโครงการที่จะเกิดขึ้นและผลกระทบที่อาจเกิดขึ้นทั้งทางตรงและทางอ้อม รวมทั้งขอบเขตการศึกษาและการประเมินทางเลือก อีกทั้งยังเป็นการนำข้อคิดเห็นและข้อเสนอแนะจากการรับฟังความคิดเห็นมาใช้ประกอบการศึกษาและการจัดทำรายงานฯ ให้ครบถ้วน ทั้งนี้ การจัดเวทีรับฟังความคิดเห็นของประชาชนครั้งที่หนึ่ง จะต้องดำเนินการตามหลักเกณฑ์และขั้นตอน ดังต่อไปนี้

๑) ต้องแจ้งให้ผู้มีส่วนได้เสียทราบ ไม่น้อยกว่า ๓๐ วัน ก่อนวันจัดเวทีรับฟังความคิดเห็น โดยแจ้งให้ทราบผ่านทางช่องทางการสื่อสาร ไม่น้อยกว่า ๓ ช่องทาง เพื่อให้ผู้มีส่วนได้เสียที่สนใจสามารถเตรียมตัวเข้าร่วมได้อย่างทั่วถึง

๒) ต้องเปิดเผยเอกสารโครงการล่วงหน้า ไม่น้อยกว่า ๑๕ วัน ก่อนวันจัดเวทีรับฟังความคิดเห็น โดยระบุถึงความเป็นมา ความจำเป็น กระบวนการ และแนวทางในการดำเนินโครงการ รวมถึงนำเสนอข้อมูลเบื้องต้นเกี่ยวกับปัจจัยที่อาจส่งผลกระทบต่อสิ่งแวดล้อม ร่างข้อเสนอการกำหนดขอบเขต และแนวทางการประเมินผลกระทบสิ่งแวดล้อม เพื่อให้ผู้มีส่วนเกี่ยวข้องและสาธารณชนพิจารณา โดยผ่านทางช่องทางการสื่อสาร ไม่น้อยกว่า ๓ ช่องทาง ทั้งนี้ ควรเป็นช่องทางการสื่อสารเช่นเดียวกับการแจ้งให้ผู้มีส่วนได้เสียทราบ กำหนดการจัดเวทีรับฟังความคิดเห็นของประชาชน

๓) จัดระบบการลงทะเบียนเพื่อให้ประชาชน ผู้มีส่วนได้เสีย และหน่วยงานที่เกี่ยวข้อง ซึ่งมีความประสงค์ที่จะให้ความเห็นในการกำหนดขอบเขตและแนวทางการประเมินผลกระทบสิ่งแวดล้อม สามารถลงทะเบียนล่วงหน้าได้โดยสะดวก

๔) การจัดกระบวนการรับฟังความคิดเห็นของประชาชนและผู้มีส่วนได้เสีย ต้องจัดช่วงเวลาที่เหมาะสม เพื่อให้ผู้มีส่วนเกี่ยวข้องและสาธารณชนได้นำเสนอประเด็นห่วงกังวล ข้อมูลที่เกี่ยวข้อง และนำเสนอแนวทางในการประเมินผลกระทบด้านสิ่งแวดล้อมตามระยะเวลาที่เหมาะสม ทั้งนี้ ผู้ที่รับผิดชอบจัดทำรายงานฯ ต้องรับฟังความเห็นให้ครบถ้วน

๕) ภายหลังจากจัดเวทีรับฟังความคิดเห็นฯ จะต้องเปิดช่องทางในการรับฟังความคิดเห็นอย่างต่อเนื่อง ไม่น้อยกว่า ๑๕ วัน โดยต้องมีช่องทางการสื่อสารอย่างน้อย ๓ ช่องทาง ทั้งนี้ ควรเป็นช่องทางการสื่อสารเช่นเดียวกับการแจ้งให้ผู้มีส่วนได้เสียทราบกำหนดการจัดเวทีรับฟังความคิดเห็นของประชาชน

๖) ให้ผู้ที่รับผิดชอบจัดทำรายงานฯ สรุปความคิดเห็นของผู้มีส่วนเกี่ยวข้องและสาธารณชน พร้อมทั้งคำชี้แจง และนำเสนอขอบเขตและแนวทางการประเมินผลกระทบด้านสิ่งแวดล้อม เพื่อเผยแพร่แก่สาธารณชน รวมทั้งนำไปประกอบการจัดทำรายงานการประเมินผลกระทบสิ่งแวดล้อม

๓.๒.๒) การรับฟังความคิดเห็นของประชาชนครั้งที่สอง : เป็นการจัดรับฟังความคิดเห็นในขั้นตอนการประเมินและจัดทำรายงานฯ มีวัตถุประสงค์เพื่อให้เกิดการมีส่วนร่วมรวมทั้งรับฟังความคิดเห็นและข้อห่วงกังวลของกลุ่มเป้าหมายหลักอย่างรอบด้าน ทั้งนี้ การรับฟังความคิดเห็นของประชาชนครั้งที่สองจะต้องดำเนินการตามหลักเกณฑ์ และขั้นตอน ดังต่อไปนี้

๑) ให้ผู้ที่รับผิดชอบจัดทำรายงานฯ เปิดเผยข้อเท็จจริงที่เกี่ยวกับโครงการหรือกิจการที่กำลังดำเนินการจัดทำรายงานฯ โดยจะต้องมีข้อมูลอย่างน้อย ดังต่อไปนี้

- ข้อมูลเกี่ยวกับประเภท ขนาด กำลังการผลิต และขนาดพื้นที่ของโครงการหรือกิจการ ข้อมูลเกี่ยวกับมลพิษในด้านต่างๆ ที่จะเกิดขึ้นจากการดำเนินโครงการหรือกิจการและข้อมูลรายละเอียดที่มีนัยสำคัญอื่นๆ รวมถึงข้อมูลเกี่ยวกับปัจจัยที่อาจมีผลกระทบ
- ระยะเวลาที่คาดว่าจะสามารถเริ่มดำเนินโครงการหรือกิจการ
- ชื่อเจ้าของโครงการหรือหน่วยงานที่มีอำนาจในการอนุมัติหรืออนุญาตตามกฎหมาย หมายเลขโทรศัพท์ และสถานที่ติดต่อเพื่อขอรับข้อมูลเพิ่มเติม
- วัน เวลา และสถานที่ที่จะมีการรับฟังความคิดเห็นของประชาชนและผู้มีส่วนได้เสีย

• ป้ายแสดงข้อมูลตามรายละเอียดข้างต้น จะต้องมีสถานที่ตั้งและขนาดที่ประชาชนและผู้มีส่วนได้เสียสามารถเข้าถึงและอ่านข้อมูลได้โดยสะดวก

๒) ในการรับฟังความคิดเห็นของประชาชนและผู้มีส่วนได้เสีย ให้ผู้ที่รับผิดชอบจัดทำรายงานฯ แสดงชื่อโครงการหรือกิจการ วัตถุประสงค์ เป้าหมาย และประเด็นที่จะมีการสำรวจหรือรับฟังความคิดเห็นของประชาชนและผู้มีส่วนได้เสียให้ชัดเจน โดยประเด็นที่จะสำรวจแต่ละประเด็นจะต้องสอดคล้องกับรายละเอียดของโครงการหรือกิจการนั้นๆ ด้วย

๓) ในการรับฟังความคิดเห็นของประชาชนและผู้มีส่วนได้เสีย ควรให้ความสำคัญกับการเก็บรวบรวมข้อมูลและการศึกษา ทำความเข้าใจถึงวิถีชีวิต และสภาพแวดล้อมของชุมชนในพื้นที่ที่อาจได้รับผลกระทบด้านสิ่งแวดล้อมจากการดำเนินโครงการหรือกิจการดังกล่าว

๔) ในการรับฟังความคิดเห็นของประชาชนและผู้มีส่วนได้เสีย ผู้ที่รับผิดชอบจัดทำรายงานฯ อาจทำได้วิธีดังต่อไปนี้

- การสัมภาษณ์รายบุคคล
- การแสดงความคิดเห็นทางไปรษณีย์ ทางโทรสาร ทางระบบเครือข่ายสารสนเทศ หรือทางอื่นใดที่เหมาะสม
- การเปิดโอกาสให้ประชาชนและผู้มีส่วนได้เสียรับข้อมูลและแสดงความคิดเห็นต่อหน่วยงานของรัฐที่รับผิดชอบโครงการ

- การสนทนากลุ่มย่อย
- การประชุมเชิงปฏิบัติการ
- การประชุมระดับตัวแทนของกลุ่มบุคคลที่เกี่ยวข้องหรือ

มีส่วนได้เสีย

๕) เมื่อผู้ที่รับผิดชอบจัดทำรายงานฯ สรุปรวความคิดเห็นของประชาชนและผู้มีส่วนได้เสียแล้ว จะต้องสรุปผลการสำรวจความคิดเห็น ทั้งในด้านบวกและในด้านลบ ภายใน ๑๕ วัน นับแต่วันที่ดำเนินการสำรวจความเห็นเสร็จสิ้น โดยให้แสดงรายงานสรุปความคิดเห็นไว้ในสถานที่สาธารณะ ได้แก่ สำนักงานทรัพยากรธรรมชาติและสิ่งแวดล้อมจังหวัด ที่ว่าการอำเภอ ที่ทำการขององค์กรปกครองส่วนท้องถิ่น กำนัน ผู้ใหญ่บ้าน สำนักงานสาธารณสุขจังหวัด สำนักงานสาธารณสุขอำเภอ และสถานบริการสุขภาพของรัฐในพื้นที่ซึ่งเป็นที่ตั้งของโครงการหรือกิจการ หรือจุดที่ประชาชนหรือผู้มีส่วนได้เสียเข้าถึงและพบเห็นได้โดยง่าย ทั้งนี้ จะต้องแสดงรายงานสรุปความคิดเห็น ในสถานที่ดังกล่าวข้างต้นไว้เป็นเวลา ไม่น้อยกว่า ๑๕ วัน

๓.๒.๓) การรับฟังความคิดเห็นของประชาชนครั้งที่สาม: เป็นการจัดเวทีรับฟังความคิดเห็นเพื่อทบทวนร่างรายงานการประเมินผลกระทบสิ่งแวดล้อม มาตรการป้องกันและแก้ไขผลกระทบสิ่งแวดล้อมและมาตรการติดตามตรวจสอบผลกระทบสิ่งแวดล้อม มีวัตถุประสงค์เพื่อให้ประชาชนผู้มีส่วนได้เสีย และหน่วยงานที่เกี่ยวข้องได้ตรวจสอบความถูกต้องและความครบถ้วนสมบูรณ์ของร่างรายงานฯ รวมถึงนำเสนอข้อมูล ข้อเท็จจริง และข้อคิดเห็นเพิ่มเติม ต่อร่างรายงานฯ ดังกล่าว เพื่อให้ประชาชนมีความมั่นใจในร่างรายงานและมาตรการฯ ทั้งนี้ ข้อคิดเห็นและข้อเสนอแนะที่ได้จากการรับฟังความคิดเห็นให้นำมาปรับปรุงร่างรายงานฯ และมาตรการฯ และจะต้องผนวกไว้เป็นส่วนหนึ่งของรายงานฯ สำหรับโครงการขนาดใหญ่และซับซ้อนอาจจะต้องมีการรับฟังความคิดเห็นในวงกว้าง โดยอาจพิจารณาใช้เทคนิคการมีส่วนร่วมอื่นๆ ที่เหมาะสม ทั้งนี้ การจัดเวทีรับฟังความคิดเห็นของประชาชนครั้งที่สามจะต้องดำเนินการตามหลักเกณฑ์และขั้นตอน ดังต่อไปนี้

๑) ต้องแจ้งให้ผู้มีส่วนได้เสียทราบ ไม่น้อยกว่า ๓๐ วัน ก่อนวันจัดเวทีรับฟังความคิดเห็นโดยแจ้งให้ทราบผ่านทางช่องทางการสื่อสาร ไม่น้อยกว่า ๓ ช่องทาง เพื่อให้ผู้มีส่วนได้เสียที่สนใจสามารถเตรียมตัวเข้าร่วมได้อย่างทั่วถึง

๒) ต้องเปิดเผยร่างรายงานฯ ฉบับสมบูรณ์ และมาตรการฯ ล่วงหน้า ไม่น้อยกว่า ๑๕ วัน ก่อนวันจัดเวทีรับฟังความคิดเห็น เพื่อให้ผู้มีส่วนเกี่ยวข้องและสาธารณชนพิจารณา ผ่านทางช่องทางการสื่อสารไม่น้อยกว่า ๓ ช่องทาง ทั้งนี้ ควรเป็นช่องทางการสื่อสารเช่นเดียวกับการแจ้งให้ผู้มีส่วนได้เสียทราบกำหนดการจัดเวทีรับฟังความคิดเห็นของประชาชน

๓) การจัดเวทีการทบทวนร่างรายงานฯ ต้องจัดช่วงเวลาที่เหมาะสม เพื่อให้ผู้มีส่วนเกี่ยวข้องและสาธารณชนได้นำเสนอข้อมูล ข้อเท็จจริง และข้อคิดเห็นเพิ่มเติมต่อร่างรายงานฯ ตามระยะเวลาที่เหมาะสม ทั้งนี้ ต้องรับฟังความเห็นให้ครบถ้วน

๔) ภายหลังจากจัดเวทีรับฟังความคิดเห็นฯ จะต้องเปิดช่องทางในการรับฟังความคิดเห็นอย่างต่อเนื่อง ไม่น้อยกว่า ๑๕ วัน โดยต้องมีช่องทางการสื่อสารอย่างน้อย ๓ ช่องทาง ทั้งนี้ ควรเป็นช่องทางการสื่อสารเช่นเดียวกับการแจ้งให้ผู้มีส่วนได้เสียทราบกำหนดการจัดเวทีรับฟังความคิดเห็นของประชาชน

๕) ผู้ที่รับผิดชอบจัดทำรายงานฯ สรุปรวความคิดเห็นของประชาชนและผู้มีส่วนได้เสียพร้อมทั้งความเห็นและคำชี้แจงที่ได้รับจากการรับฟังความคิดเห็นเพื่อเผยแพร่แก่สาธารณชนต่อไป

ทั้งนี้ ในการให้ข้อมูลโครงการกับผู้มีส่วนได้เสีย ผู้ที่รับผิดชอบจัดทำรายงานฯ จะต้องจัดวางเอกสารที่เกี่ยวข้องไว้ในสถานที่สาธารณะ ได้แก่ สำนักงานทรัพยากรธรรมชาติและสิ่งแวดล้อมจังหวัด ที่ว่าการอำเภอ ที่ทำการขององค์กรปกครองส่วนท้องถิ่น กำนัน ผู้ใหญ่บ้าน สำนักงานสาธารณสุขจังหวัด สำนักงานสาธารณสุขอำเภอ และสถานบริการสุขภาพของรัฐในพื้นที่ซึ่งเป็นที่ตั้งของโครงการหรือกิจการ หรือจุดที่ประชาชนหรือผู้มีส่วนได้เสียเข้าถึงและพบเห็นได้โดยง่าย เพื่อให้ประชาชนเข้าถึงเอกสารที่เกี่ยวข้องได้อย่างสะดวกรวดเร็ว

สรุปกระบวนการรับฟังความคิดเห็นกรณีโครงการที่ต้องทำรายงานการประเมินผลกระทบสิ่งแวดล้อมสำหรับโครงการ กิจการหรือการดำเนินการที่อาจมีผลกระทบต่อทรัพยากรธรรมชาติ คุณภาพสิ่งแวดล้อม สุขภาพ อนามัย คุณภาพชีวิต ของประชาชนในชุมชนอย่างรุนแรง (EHIA) ดังภาพ

รายงาน	จำนวนครั้ง (อย่างน้อย)	การรับฟัง ความคิดเห็น	วัตถุประสงค์
		ครั้งที่ ๒ การรับฟัง ความคิดเห็น ต่อการจัดทำ ร่างรายงาน และมาตรการ ป้องกันและ แก้ไขผลกระทบ สิ่งแวดล้อมและ มาตรการติดตาม ตรวจสอบ ผลกระทบ สิ่งแวดล้อม	- เพื่อให้ประชาชนมีความมั่นใจในรายงานฯ และ มาตรการฯ ทั้งนี้ ข้อคิดเห็นและข้อเสนอแนะที่ ได้จากการรับฟังความคิดเห็นให้นำมาปรับปรุง รายงานฯ และมาตรการฯ และจะต้องผนวกไว้ เป็นส่วนหนึ่งของรายงานฯ
EHIA	๓ ครั้ง	ครั้งที่ ๑ จัดเวทีรับฟัง ความคิดเห็น เพื่อกำหนด ขอบเขตและ แนวทางการ ประเมินผลกระทบ สิ่งแวดล้อม	- เพื่อให้ข้อมูลกับประชาชนและหน่วยงานที่ เกี่ยวข้อง เกี่ยวกับรายละเอียดโครงการที่จะเกิด ขึ้นและผลกระทบที่อาจเกิดขึ้นทั้งทางตรง และทางอ้อม รวมทั้งขอบเขตการศึกษาและการ ประเมินทางเลือก - เพื่อนำข้อคิดเห็นและข้อเสนอแนะจากการรับฟัง ความคิดเห็นมาใช้ประกอบการศึกษา และการ จัดทำรายงานฯ ให้ครบถ้วน
		ครั้งที่ ๒ การจัดรับฟัง ความคิดเห็น ในขั้นตอนการ ประเมินและ จัดทำรายงานฯ	- เพื่อให้เกิดการมีส่วนร่วมและการรับฟังความ คิดเห็นและข้อห่วงกังวลของกลุ่มเป้าหมายหลัก อย่างรอบด้าน

รายงาน	จำนวนครั้ง (อย่างน้อย)	การรับฟัง ความคิดเห็น	วัตถุประสงค์
		ครั้งที่ ๓ จัดเวทีรับฟัง ความคิดเห็น เพื่อทบทวน ร่างรายงานฯ และมาตรการฯ	- เพื่อให้ประชาชนผู้มีส่วนได้เสีย และหน่วยงานที่ เกี่ยวข้องได้ตรวจสอบความถูกต้อง และความ ครบถ้วนสมบูรณ์ของร่างรายงานฯ - เพื่อนำเสนอข้อมูล ข้อเท็จจริง และข้อคิดเห็น เพิ่มเติม ต่อร่างรายงานฯ ดังกล่าว - นำข้อคิดเห็นและข้อเสนอแนะที่ได้จากการรับฟัง ความคิดเห็นให้นำมาปรับปรุงร่างรายงานฯ และ มาตรการฯ และจะต้องผนวกไว้เป็นส่วนหนึ่งของ รายงานฯ

หมายเหตุ: ผู้ที่รับผิดชอบจัดทำรายงานฯ จะต้องเข้าพื้นที่โครงการเพื่อเตรียมการก่อน
การรับฟังความคิดเห็น (Preparation Process)

เทคนิคการมีส่วนร่วมของประชาชน

วิธีการรับฟังความคิดเห็นของประชาชน อาจใช้วิธีการอย่างหนึ่งหรือหลายอย่าง
ดังต่อไปนี้^๖

- ๑) การสำรวจความคิดเห็น
 - ๑.๑ การสัมภาษณ์รายบุคคล
 - ๑.๒ การเปิดให้แสดงความคิดเห็นทางไปรษณีย์ ทางโทรศัพท์หรือโทรสาร
ทางระบบเครือข่ายสารสนเทศ หรือทางอื่นใด
 - ๑.๓ การเปิดโอกาสให้ประชาชนมารับข้อมูลและแสดงความคิดเห็นต่อ
หน่วยงานของรัฐที่รับผิดชอบโครงการ
 - ๑.๔ การสนทนากลุ่มย่อย
- ๒) การประชุมหารือ
 - ๒.๑ การประชาพิจารณ์
 - ๒.๒ การอภิปรายสาธารณะ
 - ๒.๓ การแลกเปลี่ยนข้อมูลข่าวสาร
 - ๒.๔ การประชุมเชิงปฏิบัติการ
 - ๒.๕ การประชุมระดับตัวแทนของกลุ่มบุคคลที่เกี่ยวข้องหรือมีส่วนได้เสีย

^๖ระเบียบสำนักนายกรัฐมนตรีว่าด้วยการรับฟังความคิดเห็นของประชาชน พ.ศ. ๒๕๔๘

๓) วิธีการอื่นที่สำนักงานปลัดสำนักนายกรัฐมนตรีกำหนด

ทั้งนี้ที่ผ่านมา มีหลายหน่วยงานได้รวบรวมเทคนิคและวิธีการการมีส่วนร่วมของประชาชนต่างๆ ซึ่งรายละเอียดวิธีการดำเนินงาน สถานการณ์ที่ควรนำมาใช้และเงื่อนไขสำคัญที่ทำให้การดำเนินงานประสบความสำเร็จสามารถศึกษาได้จากตัวอย่างแนวทางการประยุกต์ใช้เทคนิคการมีส่วนร่วมในการบริหารโครงการในภาพรวมของมูลนิธิปริญญาโทนักบริหารรัฐกิจ มหาวิทยาลัยธรรมศาสตร์ พ.ศ. ๒๕๔๖ รายละเอียดตามภาคผนวก

การนำเสนอข้อมูลการมีส่วนร่วมของประชาชน

ในการจัดทำรายงานการประเมินผลกระทบสิ่งแวดล้อม ควรให้ประชาชนได้เข้ามามีส่วนร่วมโดยจะต้องให้ข้อมูลและรับฟังความคิดเห็นของประชาชน และรวบรวมประเด็นข้อคิดเห็นและความเป็นห่วงใยของประชาชน นำมาประเมินผลกระทบสิ่งแวดล้อม และพิจารณาว่าโครงการจะสามารถตอบสนองหรือแก้ไขปัญหาที่ประชาชนเป็นห่วงได้อย่างไร พร้อมทั้งเสนอมาตรการป้องกันและแก้ไขผลกระทบสิ่งแวดล้อม และมาตรการติดตามตรวจสอบผลกระทบสิ่งแวดล้อมที่เหมาะสม ทั้งนี้ ในการนำเสนอข้อมูล ผู้ที่รับผิดชอบจัดทำรายงานฯ จะต้องแสดงรายละเอียดอย่างน้อยที่สุด ดังนี้

๑. ขอบเขตพื้นที่ศึกษา โดยเน้นพื้นที่อ่อนไหว เช่น ศาสนสถาน โรงเรียน สถานที่ราชการ อุทยานแห่งชาติ ค่ายทหาร สถานชุต รวมถึงชุมชนตามทิศทางลม ชุมชนที่เก็บตัวอย่างด้านสิ่งแวดล้อม ชุมชนจุดที่มีมลพิษสูงสุด เป็นต้น

๒. การกำหนดกลุ่มเป้าหมาย และการแบ่งกลุ่มชุมชนตามพื้นที่ศึกษา

๓. การกำหนดจำนวนตัวอย่างในแต่ละชุมชนตามพื้นที่ศึกษาของโครงการ โดยให้แสดงสูตรหรือวิธีการคำนวณให้เป็นไปตามระเบียบวิธีวิจัยทางด้านสังคมศาสตร์ และให้อธิบายวิธีการคัดเลือกจำนวนตัวอย่างที่แสดงให้เห็นว่าทุกหน่วยประชากรมีโอกาสในการได้เข้ามามีส่วนร่วมของประชาชนอย่างเท่าเทียมกันและไม่มีอคติ

๔. การสำรวจความคิดเห็น ควรมีรายละเอียดอย่างน้อย ประกอบด้วย ข้อมูลทั่วไปของผู้ให้สัมภาษณ์ โครงสร้างของครัวเรือน (กรณีเป็นผู้นำชุมชน ให้มีข้อมูลโครงสร้างทางเศรษฐกิจ สังคมของชุมชน) และสภาพปัญหาที่เกิดขึ้นในปัจจุบัน

ผู้ที่รับผิดชอบจัดทำรายงานฯ จะต้องนำเสนอข้อมูลการรับฟังความคิดเห็นของประชาชนที่ได้ดำเนินการมาทั้งหมด รวมทั้งแผนการดำเนินงานในอนาคต เสนอไว้ในรายงานการประเมินผลกระทบสิ่งแวดล้อม ทั้งนี้ รายละเอียดเกี่ยวกับการดำเนินงาน เช่น เทคนิค วิธีการ วัน เวลา สถานที่ ผู้เข้าร่วม เป็นต้น ให้เสนอไว้ในภาคผนวกของรายงานการประเมินผลกระทบสิ่งแวดล้อม

ภาคผนวก

แนวทางการประยุกต์ใช้เทคนิคการมีส่วนร่วมในการบริหารโครงการในภาพรวม

เทคนิค	ขั้นตอน					
	(๑) การริเริ่มโครงการ	(๒) การออกแบบโครงการ	(๓) การวางแผนโครงการ	(๔) การควบคุมติดตามผล	(๕) การประเมินและตรวจสอบโครงการ	(๖) การตัดสินใจเกี่ยวกับอนาคตของโครงการ
• เวทีสาธารณะ	•					•
• การพบปะแบบไม่เป็นทางการ	•			•	•	•
• คณะทำงานเพื่อแลกเปลี่ยนข้อมูล	•		•		•	
• การประชุมเชิงปฏิบัติการ	•	•	•	•	•	•
• คณะที่ปรึกษา	•	•	•	•	•	•
• การสัมภาษณ์รายบุคคล	•				•	•
• การสนทนากลุ่มย่อย	•	•	•			•
• การแสดงความคิดเห็นผ่านเว็บไซต์	•				•	•
• การสำรวจความคิดเห็น	•		•		•	•
• สายด่วนสายตรง	•				•	

เทคนิค	ขั้นตอน					
	(๑) การริเริ่ม โครงการ	(๒) การ ออกแบบ โครงการ	(๓) การ วางแผน โครงการ	(๔) การ ควบคุม ติดตาม ผล	(๕) การ ประเมิน และ ตรวจสอบ โครงการ	(๖) การ ตัดสินใจ เกี่ยวกับ อนาคต ของ โครงการ
• การปรึกษาหารือ อย่างเป็นทางการ (ประชาพิจารณ์)	•				•	•
• เอกสารข้อเท็จจริง	•		•		•	•
• จดหมายข่าว	•			•	•	
• รายงานการศึกษา	•	•	•		•	
• วิกิพีเดีย	•		•	•	•	
• การจัดตั้งศูนย์ ข้อมูลข่าวสาร	•		•	•	•	
• การแถลงข่าว	•	•			•	•
• เวทีนำเสนอข้อมูล	•		•	•	•	•
• การสื่อสารผ่าน วิทยุกระจายเสียง	•			•	•	•
• การจัดสัมมนา ทางวิชาการให้แก่ สื่อมวลชน	•		•	•	•	
• หอกระจาย ข่าวชุมชน	•			•	•	
• ทัศนศึกษา/ เยี่ยมชมโครงการ	•			•	•	•

เทคนิค	ขั้นตอน					
	(๑) การริเริ่ม โครงการ	(๒) การ ออกแบบ โครงการ	(๓) การ วางแผน โครงการ	(๔) การ ควบคุม ติดตาม ผล	(๕) การ ประเมิน และ ตรวจสอบ โครงการ	(๖) การ ตัดสินใจ เกี่ยวกับ อนาคต ของ โครงการ
• การนำเสนอ	•	•	•	•	•	•
• การชี้แจงประชาชน ในการประชุมของ ราชการ	•	•	•	•	•	•

ที่มา: ปรับปรุงมาจากคู่มือการมีส่วนร่วมของประชาชนของมูลนิธิปริญญาโทนักบริหาร
รัฐกิจ, มหาวิทยาลัยธรรมศาสตร์ ๒๕๔๖

หมายเหตุ: ขั้นตอนที่ (๖) การตัดสินใจเกี่ยวกับอนาคตของโครงการ ในกรณีสำหรับการมี
ส่วนร่วมของประชาชนในโครงการขนาดใหญ่

บรรณานุกรม

มูลนิธิปริญญาโทนักบริหารรัฐกิจ มหาวิทยาลัยธรรมศาสตร์, คู่มือการมีส่วนร่วมของ
ประชาชน, ๒๕๔๖

พันธมิตรการพัฒนาชุมชนน้ำโขงเพื่อสิ่งแวดล้อม, แนวปฏิบัติระดับภูมิภาค สำหรับการมี
ส่วนร่วมของประชาชนในการวิเคราะห์ผลกระทบสิ่งแวดล้อม, ๒๕๖๐

ศูนย์บริการประชาชน สำนักงานปลัดสำนักนายกรัฐมนตรี, คู่มือการปฏิบัติงานตามระเบียบ
สำนักนายกรัฐมนตรีว่าด้วยการรับฟังความคิดเห็นของประชาชน พ.ศ. ๒๕๔๘ ของ
เจ้าหน้าที่ของรัฐ, ๒๕๔๘

สำนักงานนโยบายและแผนทรัพยากรธรรมชาติและสิ่งแวดล้อม, แนวทางการมีส่วนร่วม
ของประชาชนและการประเมินผลกระทบสิ่งแวดล้อมทางสังคมในการวิเคราะห์ผลกระทบ
สิ่งแวดล้อม, ๒๕๔๙

สำนักงานคณะกรรมการพัฒนาระบบราชการ, การบริหารราชการแบบมีส่วนร่วม : เทคนิค
วิธีการและการนำไปสู่การปฏิบัติ, ๒๕๖๐



การติดตามตรวจสอบการปฏิบัติ
ตามมาตรการฯ ที่กำหนดไว้
ในรายงานการประเมินผลกระทบสิ่งแวดล้อม

ประกาศกระทรวงทรัพยากรธรรมชาติและสิ่งแวดล้อม
เรื่อง หลักเกณฑ์ และวิธีการจัดทำรายงานผลการปฏิบัติตามมาตรการที่กำหนดไว้ใน
รายงานการประเมินผลกระทบสิ่งแวดล้อมซึ่งผู้ดำเนินการ หรือผู้ขออนุญาตจะต้อง
จัดทำเมื่อได้รับอนุญาตให้ดำเนินโครงการหรือกิจการแล้ว

ว.พ. ๒๕๖๑



โดยที่เป็นการสมควร กำหนดหลักเกณฑ์ และวิธีการจัดทำรายงานผลการปฏิบัติตาม
มาตรการที่กำหนดไว้ในรายงานการประเมินผลกระทบสิ่งแวดล้อมซึ่งผู้ดำเนินการ หรือผู้ขออนุญาต
จะต้องจัดทำเมื่อได้รับอนุญาตให้ดำเนินโครงการหรือกิจการแล้ว เพื่อใช้ในการติดตามตรวจสอบ
ผลกระทบสิ่งแวดล้อมและพัฒนาระบบการประเมินผลกระทบสิ่งแวดล้อม

อาศัยอำนาจตามความในมาตรา ๕๑/๕ วรรคหนึ่ง แห่งพระราชบัญญัติส่งเสริมและ
รักษาคุณภาพสิ่งแวดล้อมแห่งชาติ พ.ศ. ๒๕๓๕ ซึ่งแก้ไขเพิ่มเติมโดยพระราชบัญญัติส่งเสริม
และรักษาคุณภาพสิ่งแวดล้อมแห่งชาติ (ฉบับที่ ๒) พ.ศ. ๒๕๖๑ รัฐมนตรีว่าการกระทรวง
ทรัพยากรธรรมชาติและสิ่งแวดล้อม โดยความเห็นชอบของคณะกรรมการสิ่งแวดล้อมแห่งชาติ
จึงออกประกาศไว้ ดังต่อไปนี้

ข้อ ๑ ในประกาศนี้

“โครงการหรือกิจการ” หมายความว่า โครงการ กิจการ หรือการดำเนินการใดของรัฐ
หรือที่รัฐจะอนุญาตซึ่งต้องจัดทำรายงานการประเมินผลกระทบสิ่งแวดล้อม ตามที่กำหนดไว้ใน
ประกาศของรัฐมนตรีโดยความเห็นชอบของคณะกรรมการสิ่งแวดล้อมแห่งชาติ

“รายงานแก้ไขเปลี่ยนแปลงโครงการหรือกิจการ” หมายความว่า รายงานการประเมิน
ผลกระทบสิ่งแวดล้อมที่มีการแก้ไขหรือเปลี่ยนแปลงรายละเอียด เทคโนโลยี มาตรการป้องกัน
และแก้ไขผลกระทบสิ่งแวดล้อม และมาตรการติดตามตรวจสอบผลกระทบสิ่งแวดล้อม หรือการ
เปลี่ยนตัวผู้รับผิดชอบในการปฏิบัติตามมาตรการให้แตกต่างไปจากที่คณะกรรมการผู้ชำนาญการ
ได้มีมติให้ความเห็นชอบไว้แล้ว แต่ไม่รวมถึงการแจ้งเปลี่ยนแปลงชื่อโครงการหรือกิจการโดย
ไม่มีการแก้ไขรายละเอียดอย่างอื่น

“รายงานผลการปฏิบัติตามมาตรการ” หมายความว่า รายงานผลการปฏิบัติตาม
มาตรการที่กำหนดไว้ในรายงานการประเมินผลกระทบสิ่งแวดล้อม และ/หรือรายงานแก้ไข
เปลี่ยนแปลงโครงการหรือกิจการ ที่ผู้ดำเนินการหรือผู้ขออนุญาต หรือหัวหน้าหรือผู้รักษาการ
แทนหัวหน้าหน่วยงานของรัฐซึ่งรับผิดชอบโครงการหรือกิจการที่ได้รับอนุญาตให้ดำเนินการแล้ว

“การอนุญาตให้ดำเนินโครงการหรือกิจการ” หมายความว่า การที่เจ้าหน้าที่ซึ่งมีอำนาจตามกฎหมาย หัวหน้า หรือผู้รักษาการแทนหัวหน้าหน่วยงานของรัฐซึ่งรับผิดชอบโครงการหรือกิจการ หรือการที่คณะกรรมการรัฐมนตรีอนุมัติให้ดำเนินโครงการหรือกิจการระบุนั้นไว้ในหนังสืออนุญาตให้ผู้ดำเนินการ ผู้ขออนุญาต ดำเนินการก่อสร้าง ประกอบกิจการโครงการหรือกิจการ ที่ต้องมีการจัดทำรายงานการประเมินผลกระทบสิ่งแวดล้อม หรือวันที่หัวหน้า หรือผู้รักษาการแทนหัวหน้าหน่วยงานของรัฐซึ่งรับผิดชอบโครงการหรือกิจการ หรือคณะกรรมการรัฐมนตรีอนุมัติให้ดำเนินโครงการหรือกิจการนั้น ทั้งนี้ ให้หมายความรวมถึงวันที่ได้รับอนุมัติ หรืออนุญาตให้แก้ไขเปลี่ยนแปลงโครงการหรือกิจการด้วย

“คณะกรรมการผู้ชำนาญการ” หมายความว่า ผู้ที่ได้รับแต่งตั้ง หรือเห็นชอบจากคณะกรรมการสิ่งแวดล้อมแห่งชาติให้ทำหน้าที่พิจารณาจัดทำรายงานการประเมินผลกระทบสิ่งแวดล้อม ทั้งที่เป็นกรณีทั่วไป และในพื้นที่ใดพื้นที่หนึ่งเป็นการเฉพาะ ได้แก่ พื้นที่กรุงเทพมหานคร จังหวัดต่างๆ หรือในเขตพื้นที่ให้ใช้มาตรการคุ้มครองสิ่งแวดล้อม เป็นต้น

“มาตรการ” หมายความว่า มาตรการป้องกันและแก้ไขผลกระทบสิ่งแวดล้อม และ/หรือมาตรการติดตามตรวจสอบผลกระทบสิ่งแวดล้อมในด้านใดด้านหนึ่ง หรือทุกด้านตามที่คณะกรรมการผู้ชำนาญการหรือคณะกรรมการสิ่งแวดล้อมแห่งชาติให้ความเห็นชอบ หรือให้ความเห็นหรือข้อเสนอแนะ

“บุคคลที่ ๓ (Third Party)” หมายความว่า นิติบุคคลที่มีวัตถุประสงค์ในการให้คำปรึกษาเกี่ยวกับด้านสิ่งแวดล้อม หรือเป็นผู้ได้รับใบอนุญาตจัดทำรายงานการประเมินผลกระทบสิ่งแวดล้อมตามกฎหมายว่าด้วยการส่งเสริมและรักษาคุณภาพสิ่งแวดล้อมแห่งชาติ หรือเป็นผู้ขึ้นทะเบียนห้องปฏิบัติการวิเคราะห์เอกชนตามกฎหมายว่าด้วยโรงงาน หรือสถาบันการศึกษาที่มีการเรียนการสอนทางด้านสิ่งแวดล้อม และมีได้มีส่วนได้ส่วนเสียกับผู้ดำเนินการ ผู้ขออนุญาต หรือหน่วยงานของรัฐที่เป็นผู้รับผิดชอบโครงการหรือกิจการในการดำเนินโครงการหรือกิจการ ที่มีการจัดทำรายงานการประเมินผลกระทบสิ่งแวดล้อม และ/หรือรายงานแก้ไขเปลี่ยนแปลงโครงการหรือกิจการ

ข้อ ๒ ให้ผู้ดำเนินการ หรือผู้ขออนุญาต หัวหน้าหรือผู้รักษาการแทนหัวหน้าหน่วยงานของรัฐซึ่งรับผิดชอบโครงการหรือกิจการ เสนอรายงานผลการปฏิบัติตามมาตรการเป็นเอกสารพร้อมกับข้อมูลที่เป็นไฟล์อิเล็กทรอนิกส์ที่บันทึกบนอุปกรณ์ตามรูปแบบที่สำนักงานนโยบายและแผนทรัพยากรธรรมชาติและสิ่งแวดล้อมกำหนด ต่อหน่วยงานของรัฐ ดังต่อไปนี้

(๑) หน่วยงานของรัฐซึ่งมีอำนาจอนุญาตตามกฎหมายให้ดำเนินโครงการหรือกิจการ อันเป็นกิจกรรมหลักที่ต้องจัดทำรายงานการประเมินผลกระทบสิ่งแวดล้อม ณ สำนักงานของหน่วยงานของรัฐหรือ

(๒) สำนักงานนโยบายและแผนทรัพยากรธรรมชาติและสิ่งแวดล้อม สำหรับโครงการหรือกิจการของหน่วยงานของรัฐ โครงการหรือกิจการของหน่วยงานของรัฐร่วมกับเอกชนตามกฎหมายไม่ว่าจะต้องได้รับความเห็นชอบจากคณะกรรมการหรือไม่ก็ตาม ทั้งนี้ เฉพาะกรณีโครงการหรือกิจการที่ไม่มีหน่วยงานซึ่งมีอำนาจอนุญาตตามกฎหมาย

ข้อ ๓ ความถี่ และชื่อยกเว้นในการเสนอรายงานผลการปฏิบัติตามมาตรการตามข้อ ๒ ให้เป็นไป ดังนี้

(๑) ในกรณีคณะกรรมการผู้ชำนาญการกำหนดระยะเวลาในการปฏิบัติตามมาตรการไว้ปีละ ๑ ครั้ง ให้เสนอรายงานผลการปฏิบัติตามมาตรการช่วงเดือนมกราคมถึงเดือนธันวาคม ภายในเดือนมกราคมของปีถัดไป

(๒) ในกรณีคณะกรรมการผู้ชำนาญการกำหนดระยะเวลาในการปฏิบัติตามมาตรการไว้ ๒ ครั้งต่อปี ให้เสนอรายงานผลการปฏิบัติตามมาตรการของช่วงเดือนมกราคมถึงเดือนมิถุนายน ภายในเดือนกรกฎาคม และเสนอรายงานผลการปฏิบัติตามมาตรการของช่วงเดือนกรกฎาคมถึงเดือนธันวาคม ภายในเดือนมกราคมของปีถัดไป

(๓) ในกรณีคณะกรรมการผู้ชำนาญการไม่ได้กำหนดระยะเวลาในการปฏิบัติตามมาตรการเอาไว้ ให้เสนอรายงานผลการปฏิบัติตามมาตรการตาม (๒)

(๔) ในกรณีโครงการหรือกิจการเริ่มต้นดำเนินการในช่วงระยะก่อสร้าง หรือช่วงระยะดำเนินการ หรือช่วงเวลาตามที่กำหนดไว้ในรายงานการประเมินผลกระทบสิ่งแวดล้อม และ/หรือรายงานแก้ไขเปลี่ยนแปลงโครงการหรือกิจการซึ่งเป็นช่วงเวลาที่เกี่ยวข้องต้องเสนอรายงานผลการปฏิบัติตามมาตรการ ให้ดำเนินการ ดังนี้

๔.๑) กรณีมาตรการระบุช่วงเวลาในการติดตามตรวจวัดคุณภาพสิ่งแวดล้อมไว้ อย่างชัดเจน ให้ตรวจวัดคุณภาพสิ่งแวดล้อมตามช่วงเวลาที่มาตราการกำหนด และหากพบว่ามีพารามิเตอร์ใด ซึ่งกำหนดให้ต้องตรวจวิเคราะห์มีค่าเกินค่าที่กำหนดไว้ในรายงานการประเมินผลกระทบสิ่งแวดล้อมและ/หรือรายงานแก้ไขเปลี่ยนแปลงโครงการหรือกิจการและ/หรือเกินค่ามาตรฐานที่เกี่ยวข้อง ให้เสนอรายงานผลการปฏิบัติตามมาตรการ ตามที่กำหนดไว้ใน (๑) หรือ (๒) แล้วแต่กรณี

๔.๒) กรณีผลการตรวจวัดคุณภาพสิ่งแวดล้อม ตามข้อ ๔.๑) ไม่มีพารามิเตอร์ใดเกินค่าที่กำหนดไว้ในรายงานการประเมินผลกระทบสิ่งแวดล้อมและ/หรือรายงานแก้ไขเปลี่ยนแปลงโครงการหรือกิจการ และ/หรือไม่มีพารามิเตอร์ใดเกินค่ามาตรฐานที่เกี่ยวข้องให้เลื่อนการเสนอรายงานผลการปฏิบัติตามมาตรการครั้งนั้นออกไปและเสนอผลการตรวจวัดที่โดยรวมไว้ในรายงานที่จะนำเสนอในรอบถัดไป ตาม (๑) หรือ (๒) แล้วแต่กรณี โดยให้แยกส่วนให้ชัดเจนพร้อมกับให้ระบุเหตุผลของการดำเนินการดังกล่าวประกอบไว้ในรายงานด้วย

๔.๓) กรณีในมาตรการไม่ได้ระบุช่วงเวลาการติดตามตรวจวัดคุณภาพสิ่งแวดล้อมไว้อย่างชัดเจนให้เลื่อนการเสนอรายงานผลการปฏิบัติตามมาตรการครั้งนั้นออกไปและนำไปรวมไว้ในรายงานที่จะนำเสนอในรอบถัดไปตาม (๑) หรือ (๒) แล้วแต่กรณี โดยให้แยกส่วนให้ชัดเจนพร้อมกับให้ระบุเหตุผลของการดำเนินการดังกล่าวประกอบไว้ในรายงานด้วย

(๕) ในกรณีไม่สามารถเสนอรายงานผลการปฏิบัติตามมาตรการได้ภายในระยะเวลาที่กำหนดไว้ใน (๑) หรือ (๒) ให้มีหนังสือแจ้งหน่วยงานของรัฐตามข้อ ๒ แล้วแต่กรณี ภายในวันสุดท้ายของรอบที่ครบกำหนดเสนอรายงานแต่ละครั้ง พร้อมทั้งให้ระบุเหตุผลความจำเป็นที่ไม่สามารถเสนอรายงานได้ภายในกำหนดซึ่งเป็นปัญหาหรืออุปสรรคที่เกิดจากการจัดทำรายงานโดยให้ถือว่าเป็นคำร้องขอขยายระยะเวลาในการเสนอรายงานและให้หน่วยงานของรัฐตามข้อ ๒ ขยายระยะเวลาในการเสนอรายงานดังกล่าวได้เพียงครั้งเดียวมีระยะเวลา ๓๐ วัน นับแต่วันที่หน่วยงานของรัฐได้ประทับตราลงรับหนังสือไว้ถูกต้องครบถ้วนแล้ว

ข้อ ๔ ให้ผู้ดำเนินการ หรือผู้ขออนุญาต หัวหน้าหรือผู้รักษาการแทนหัวหน้าหน่วยงานของรัฐซึ่งรับผิดชอบโครงการหรือกิจการ เสนอรายงานผลการปฏิบัติตามมาตรการ ซึ่งมีรายละเอียดตามข้อ ๕ ตามขั้นตอน ดังนี้

(๑) เสนอรายงานผลการปฏิบัติตามมาตรการเป็นเอกสาร พร้อมกับข้อมูลที่เป็นไฟล์อิเล็กทรอนิกส์ที่บันทึกบนอุปกรณ์ตามรูปแบบที่สำนักงานนโยบายและแผนทรัพยากรธรรมชาติและสิ่งแวดล้อมกำหนด ในจำนวนที่เพียงพอ เพื่อจัดส่งให้กับหน่วยงานของรัฐตามข้อ ๒ (๑) หรือ (๒) แล้วแต่กรณี

(๒) เสนอรายงานผลการปฏิบัติตามมาตรการผ่านทางระบบอิเล็กทรอนิกส์ของสำนักงานนโยบายและแผนทรัพยากรธรรมชาติและสิ่งแวดล้อม โดยมีกำหนดระยะเวลาในการเสนอรายงานสำหรับแต่ละประเภทโครงการ ดังนี้

๒.๑) โครงการประเภทอุตสาหกรรม อุตสาหกรรมปิโตรเคมี โรงกลั่นน้ำมันและ

พลังงาน ภายในเดือนกรกฎาคมและเดือนมกราคมของปีถัดไป แล้วแต่กรณี

๒.๒) โครงการประเภทคมนาคม เหมืองแร่และสำรวจผลิตปิโตรเลียม ภายในเดือนสิงหาคมและเดือนกุมภาพันธ์ของปีถัดไป แล้วแต่กรณี

๒.๓) โครงการประเภทบริการชุมชนและที่พักอาศัย และพัฒนาแหล่งน้ำและเกษตรกรรม ภายในเดือนกันยายนและเดือนมีนาคมของปีถัดไป แล้วแต่กรณี

(๓) กรณีเจ้าของโครงการหรือกิจการมอบหมายให้บริษัทที่ปรึกษาเป็นผู้เสนอรายงานผลการปฏิบัติตามมาตรการ ให้แสดงหนังสือมอบอำนาจประกอบการเสนอรายงานด้วย

ข้อ ๕ การจัดทำรายงานผลการปฏิบัติตามมาตรการต้องเป็นไปตามหลักเกณฑ์ และวิธีการที่กำหนด ซึ่งจะต้องมีรายละเอียดไม่น้อยกว่าที่ระบุไว้ท้ายประกาศ ดังต่อไปนี้

(๑) ในกรณีผู้ดำเนินการ ผู้ขออนุญาต หรือหน่วยงานของรัฐซึ่งรับผิดชอบโครงการหรือกิจการมีศักยภาพเพียงพอที่จะจัดทำรายงานผลการปฏิบัติตามมาตรการของตนเองแต่การวิเคราะห์ตัวอย่างคุณภาพสิ่งแวดล้อมจะต้องให้ห้องปฏิบัติการวิเคราะห์ของทางราชการซึ่งไม่ใช่ของหน่วยงานของรัฐที่เป็นผู้รับผิดชอบโครงการ หรือห้องปฏิบัติการวิเคราะห์เอกชนที่ขึ้นทะเบียนกับหน่วยงานของรัฐที่มีอำนาจหน้าที่ตามกฎหมายหรือเป็นห้องปฏิบัติการวิเคราะห์คุณภาพสิ่งแวดล้อมที่ได้รับการรับรองมาตรฐานจากหน่วยงานของรัฐ หรือจากองค์กร/สถาบันอันเป็นที่ยอมรับในการรับรองและประเมินผลการตรวจวิเคราะห์ที่เป็นมาตรฐานสากล ดำเนินการตรวจวิเคราะห์ หรือจะว่าจ้างบุคคลที่ ๓ (Third Party) ให้เป็นผู้ดำเนินการจัดทำรายงานแทนก็ได้

(๒) รูปแบบของหน้าปกรายงานผลการปฏิบัติตามมาตรการจะต้องประกอบไปด้วย ชื่อและเจ้าของโครงการหรือกิจการ สถานที่ติดต่อหมายเลขโทรศัพท์ ผู้จัดทำรายงานผลการปฏิบัติตามมาตรการ สถานที่ติดต่อ หมายเลขโทรศัพท์ เดือนที่จัดทำรายงาน ปี พ.ศ. และหนังสือรับรองการจัดทำรายงานรวมทั้งบัญชีรายชื่อเจ้าหน้าที่ผู้จัดทำตามแบบ ตต.๑

(๓) รูปแบบและลักษณะของรายงานผลการปฏิบัติตามมาตรการจะต้องประกอบไปด้วย รายละเอียดของที่ตั้งโครงการโดยสังเขป (แผนที่ และภาพ (สี) ประกอบ) การดำเนินการโดยทั่วไปโดยให้ระบุสถานภาพปัจจุบันให้ชัดเจน และให้เปรียบเทียบผลการดำเนินการจริงกับผลการประเมินผลกระทบสิ่งแวดล้อม การใช้พื้นที่ (การใช้ประโยชน์ที่ดินโครงการ) ความเป็นมาของการจัดทำรายงานการประเมินผลกระทบสิ่งแวดล้อม และ/หรือรายงานแก้ไขเปลี่ยนแปลงโครงการหรือกิจการและครั้งที่คณะกรรมการผู้ชำนาญการหรือคณะกรรมการสิ่งแวดล้อม

แห่งชาติให้ความเห็นชอบ หรือให้ความเห็นหรือข้อเสนอแนะ และแผนการดำเนินการตาม มาตรการที่ระบุไว้ในรายงานการประเมินผลกระทบสิ่งแวดล้อม และ/หรือรายงานแก้ไข เปลี่ยนแปลงโครงการหรือกิจการ ตามแบบ ตต.๒

(๔) รูปแบบและลักษณะของการจัดทำ รวมทั้งการอธิบายเกี่ยวกับรายงานผลการ ปฏิบัติตามมาตรการจะต้องเป็นไปตามที่กำหนดไว้ตามแบบ ตต.๓ พร้อมกับตัวอย่างการ รายงานผลการตรวจวัดคุณภาพอากาศในบรรยากาศ การตรวจวัดทิศทางลมและความเร็วลม เฉลี่ยรายชั่วโมง พร้อม Wind Rose การรายงานผลการตรวจวัดคุณภาพอากาศที่ระบายนอก จากปล่อง การตรวจวัดคุณภาพอากาศในสถานประกอบการการตรวจวัดค่าความสั่นสะเทือน การตรวจวัดคุณภาพน้ำทิ้ง การตรวจวัดคุณภาพน้ำผิวดิน การตรวจวัดคุณภาพน้ำใต้ดิน การ ตรวจวัดคุณภาพน้ำทะเล การตรวจวัดแปลงกักตอนพืช แปลงกักตอนสัตว์ และสัตว์หน้าดิน การตรวจวัดระดับความดังของเสียงในชุมชน การตรวจวัดระดับความดังของเสียงในสถาน ประกอบการการตรวจวัดค่าความเข้มของแสงสว่างภายในสถานประกอบการ การตรวจวัดค่า ความร้อนภายในสถานประกอบการ รายงานผลการตรวจสุขภาพประจำปี และรายงานการ สรุปลักษณะอุบัติเหตุตามแบบ ตต.๔ ถึงแบบ ตต.๑๙

(๕) รูปแบบและลักษณะของการจัดทำ รวมทั้งการอธิบายเกี่ยวกับสรุปลักษณะ การปฏิบัติตามมาตรการ ดังนี้ คือ ๑) สรุปลักษณะการปฏิบัติตามมาตรการป้องกันและแก้ไขผลกระทบ สิ่งแวดล้อม โดยให้แสดงมาตรการที่ไม่ได้ปฏิบัติ มาตรการที่ปฏิบัติไม่ได้ มาตรการที่ปฏิบัติได้ แต่ไม่มีประสิทธิภาพ และมาตรการที่ยังไม่ถึงเวลาปฏิบัติ พร้อมกับให้แสดงผลประกอบ และแนวทางหรือแผนการดำเนินการเพื่อแก้ไขปัญหา/อุปสรรค ดังกล่าว ๒) สรุปลักษณะการติดตาม ตรวจสอบผลกระทบสิ่งแวดล้อม ที่มีแนวโน้มจะไม่เป็นไปตามค่าที่กำหนดไว้ในรายงานการ ประเมินผลกระทบสิ่งแวดล้อม และ/หรือรายงานแก้ไขเปลี่ยนแปลงโครงการหรือกิจการ และ/หรือ ค่ามาตรฐาน หรือมีค่าไม่เป็นไปตามค่าที่กำหนดไว้ในรายงานการประเมินผลกระทบสิ่งแวดล้อม และ/หรือรายงานแก้ไขเปลี่ยนแปลงโครงการหรือกิจการ และ/หรือค่ามาตรฐานหรือไม่ อย่างไร หากไม่เป็นไปตามค่าที่กำหนดไว้ในรายงานการประเมินผลกระทบสิ่งแวดล้อม และ/หรือ รายงานแก้ไขเปลี่ยนแปลงโครงการหรือกิจการ และ/หรือค่ามาตรฐาน ต้องวิเคราะห์หาสาเหตุ และกำหนดแนวทางแก้ไข ทั้งนี้ ให้แสดงผลการตรวจวัดตามมาตรการติดตามตรวจสอบผลกระทบ สิ่งแวดล้อมในรูปแบบตารางและกราฟเปรียบเทียบผลการตรวจวัดย้อนหลังอย่างน้อย ๓ ปี และ ๓) สรุปลักษณะมาตรการที่ได้ปฏิบัติโดยปรับปรุงหรือเปลี่ยนแปลงไป เนื่องจากการปฏิบัติตาม

มาตรการที่ผ่านมาสามารถป้องกันและแก้ไขผลกระทบสิ่งแวดล้อมได้อย่างสมบูรณ์ หรือมาตรการ ดังกล่าวไม่มีความจำเป็นต้องปฏิบัติอีกต่อไป โดยเสนอแนะมาตรการเพิ่มเติม และมีข้อมูลต่างๆ สนับสนุนอย่างเพียงพอ ทั้งนี้ หากผู้ดำเนินการ ผู้ขออนุญาต หรือหน่วยงานของรัฐซึ่งเป็นผู้รับผิดชอบ โครงการหรือกิจการต้องการปรับเปลี่ยนมาตรการด้านสิ่งแวดล้อม หรือวิธีปฏิบัติอย่างใดอย่างหนึ่ง ต้องเสนอรายละเอียดการเปลี่ยนแปลงและประเมินผลกระทบเพิ่มเติมเพื่อเสนอให้คณะกรรมการ ผู้ชำนาญการพิจารณารายงานการประเมินผลกระทบสิ่งแวดล้อมหรือหน่วยงานที่มีอำนาจหน้าที่ ในการพิจารณาอนุมัติหรืออนุญาต แล้วแต่กรณีเพื่อให้ความเห็นชอบกับมาตรการที่จะเปลี่ยนแปลง ก่อน จึงจะสามารถเปลี่ยนแปลงมาตรการหรือวิธีการปฏิบัติดังกล่าวได้

(๖) รูปแบบและลักษณะของการจัดทำภาคผนวก จะต้องแสดงเอกสารดังต่อไปนี้ ประกอบไว้ในรายงานด้วย ได้แก่ สำเนาหนังสือเห็นชอบของโครงการหรือกิจการพร้อม มาตรการแนบท้ายที่กำหนดเป็นเงื่อนไขให้โครงการหรือกิจการต้องยึดถือปฏิบัติ สำเนา หนังสืออนุญาตการขอเปลี่ยนแปลงรายละเอียดของโครงการหรือกิจการ หรือมาตรการ (ถ้ามี) แผนภาพ หรือภาพถ่าย (สี) ที่เป็นปัจจุบัน ประกอบคำบรรยายในแต่ละมาตรการที่ดำเนินการ หรือเอกสารเกี่ยวกับการปฏิบัติตามมาตรการ ภาพถ่ายอุปกรณ์ เครื่องมือที่ใช้ในการเก็บตัวอย่าง เพื่อตรวจวิเคราะห์คุณภาพสิ่งแวดล้อม สำเนาหนังสืออนุญาต หรือขึ้นทะเบียนห้องปฏิบัติการ วิเคราะห์เอกชน สำเนาผลการวิเคราะห์จากห้องปฏิบัติการ เรื่องร้องเรียนเกี่ยวกับการดำเนิน โครงการหรือกิจการ (ถ้ามี) และสำเนาเอกสารอ้างอิงอื่นๆ

ข้อ ๖ ให้หน่วยงานของรัฐตามข้อ ๒ (๑) รวบรวมรายงานผลการปฏิบัติตาม มาตรการภายใน ๖๐ วันนับแต่วันที่ได้รับรายงานดังกล่าวเพื่อเสนอต่อหน่วยงานของรัฐ ดังต่อไปนี้

(๑) สำนักงานทรัพยากรธรรมชาติและสิ่งแวดล้อมจังหวัดกรณีโครงการหรือ กิจการตั้งอยู่ในจังหวัดนั้นๆ และกรณีโครงการหรือกิจการที่ต้องได้รับอนุญาตจากหน่วยงานของรัฐ ที่มีพื้นที่โครงการหรือกิจการคาบเกี่ยวกันมากกว่าหนึ่งจังหวัดขึ้นไปให้เสนอรายงานผลการ ปฏิบัติตามมาตรการกับสำนักงานทรัพยากรธรรมชาติและสิ่งแวดล้อมจังหวัดที่เป็นที่ตั้งโครงการ ตามที่เสนอไว้ในรายงานการประเมินผลกระทบสิ่งแวดล้อม และ/หรือรายงานแก้ไขเปลี่ยนแปลง โครงการหรือกิจการ

(๒) สำนักงานนโยบายและแผนทรัพยากรธรรมชาติและสิ่งแวดล้อมกรณีที่เกิดโครงการหรือกิจการตั้งอยู่ในเขตกรุงเทพมหานคร

สำหรับกรณีโครงการหรือกิจการใดจะต้องได้รับอนุญาตจากหน่วยงานของรัฐซึ่งมีอำนาจอนุญาตตามกฎหมายมากกว่า ๑ แห่ง ให้หน่วยงานของรัฐที่มีอำนาจออกใบอนุญาตประกอบกิจการเป็นผู้เสนอรายงานผลการปฏิบัติตามมาตรการ และ/หรือในกรณีโครงการหรือกิจการใดประกอบไปด้วยกิจการหลายประเภท และแต่ละประเภทเข้าข่ายเป็นโครงการหรือกิจการที่ต้องจัดทำรายงานการประเมินผลกระทบสิ่งแวดล้อมสิ่งแวดล้อมเพื่อประกอบการขออนุญาต ให้หน่วยงานของรัฐที่มีอำนาจออกใบอนุญาตประกอบกิจการหลักเป็นผู้เสนอรายงานผลการปฏิบัติตามมาตรการ

สำหรับโครงการหรือกิจการที่หน่วยงานของรัฐเป็นผู้รับผิดชอบโครงการ หรือในกรณีที่เป็นโครงการหรือกิจการที่หน่วยงานของรัฐร่วมกับเอกชนตามกฎหมายไม่ว่าจะต้องได้รับความเห็นชอบจากคณะรัฐมนตรีหรือไม่ก็ตาม เฉพาะกรณีโครงการหรือกิจการที่ไม่มีหน่วยงานซึ่งมีอำนาจอนุญาตตามกฎหมาย ให้แต่ละหน่วยงานของรัฐที่เป็นผู้รับผิดชอบโครงการหรือกิจการเสนอรายงานผลการปฏิบัติตามมาตรการให้สำนักงานนโยบายและแผนทรัพยากรธรรมชาติและสิ่งแวดล้อม

กรณีการส่งอนุญาตหรือต่ออายุใบอนุญาตสำหรับโครงการหรือกิจการที่ต้องได้รับอนุญาตจากหน่วยงานของรัฐ ให้หน่วยงานของรัฐตามข้อ ๒ (๑) นำรายงานผลการปฏิบัติตามมาตรการไปกำหนดเป็นเงื่อนไขในการส่งอนุญาตหรือต่ออายุใบอนุญาตตามมาตรา ๕๑/๓ วรรคสอง

ให้หน่วยงานของรัฐตามข้อ ๒ (๑) รวบรวมรายชื่อผู้ร้องขอขยายระยะเวลาในการเสนอรายงานผลการปฏิบัติตามมาตรการ และรายชื่อผู้ไม่นำส่งรายงานผลการปฏิบัติตามมาตรการพร้อมระบุสาเหตุ (ถ้ามี) ภายใน ๓๐ วันนับแต่วันที่ครบกำหนดรอบการจัดส่งรายงานให้สำนักงานนโยบายและแผนทรัพยากรธรรมชาติและสิ่งแวดล้อมเพื่อเป็นข้อมูลเสนอให้เปรียบเทียบปรับตามมาตรา ๑๐๑/๒ และมาตรา ๑๑๐/๒ วรรคสอง

ข้อ ๗ ให้สำนักงานทรัพยากรธรรมชาติและสิ่งแวดล้อมจังหวัด นำรายงานผลการปฏิบัติตามมาตรการไปใช้ในการแก้ไขปัญหาสิ่งแวดล้อมที่เกิดจากการดำเนินโครงการหรือกิจการ และพัฒนาระบบการประเมินผลกระทบสิ่งแวดล้อมในเขตพื้นที่ของตนไม่ว่าสำนักงานทรัพยากรธรรมชาติและสิ่งแวดล้อมจังหวัดจะได้รับมอบหมายให้ปฏิบัติหน้าที่แทนสำนักงาน

นโยบายและแผนทรัพยากรธรรมชาติและสิ่งแวดล้อมเกี่ยวกับการดำเนินการเพื่อพิจารณา รายงานการประเมินผลกระทบสิ่งแวดล้อมตามมาตรา ๕๐ วรรคห้าหรือไม่ก็ตาม และให้สำนักงานนโยบายและแผนทรัพยากรธรรมชาติและสิ่งแวดล้อม นำผลของรายงานการปฏิบัติตามมาตรการที่กำหนดไว้ในรายงานการประเมินผลกระทบสิ่งแวดล้อม และ/หรือรายงานแก้ไขเปลี่ยนแปลงโครงการหรือกิจการ ไปใช้ในการแก้ไขปัญหาสิ่งแวดล้อมที่เกิดจากการดำเนินโครงการหรือกิจการ และพัฒนาระบบการประเมินผลกระทบสิ่งแวดล้อมในภาพรวมของประเทศ ทั้งนี้ หน่วยงานของรัฐตามข้อ ๒ (๑) อาจมีความเห็น ข้อเสนอแนะ หรือข้อเสนอเพื่อประกอบการพิจารณาของสำนักงานทรัพยากรธรรมชาติและสิ่งแวดล้อมจังหวัด และสำนักงานนโยบายและแผนทรัพยากรธรรมชาติและสิ่งแวดล้อมไปพร้อมกับรายงานที่ได้รับรวบรวมส่งไปนั้นด้วยก็ได้

ให้สำนักงานทรัพยากรธรรมชาติและสิ่งแวดล้อมจังหวัด จัดส่งรายงานผลการปฏิบัติตามมาตรการที่ได้รับจากหน่วยงานของรัฐตามข้อ ๒ (๑) กรณีที่โครงการหรือกิจการตั้งอยู่ในพื้นที่ของตน ให้สำนักงานนโยบายและแผนทรัพยากรธรรมชาติและสิ่งแวดล้อมภายใน ๓๐ วัน นับแต่วันที่ได้รับรายงาน สำหรับกรณีโครงการหรือกิจการที่ต้องได้รับอนุญาตจากหน่วยงานของรัฐที่มีพื้นที่โครงการหรือกิจการคาบเกี่ยวกันมากกว่าหนึ่งจังหวัดขึ้นไป ให้สำนักงานทรัพยากรธรรมชาติและสิ่งแวดล้อมจังหวัดที่เป็นที่ตั้งสำนักงานของโครงการหรือกิจการเป็นผู้จัดส่งรายงานผลการปฏิบัติตามมาตรการ หรือตามที่สำนักงานทรัพยากรธรรมชาติและสิ่งแวดล้อมจังหวัดในแต่ละจังหวัดจะตกลงกันแล้วแต่กรณี

ข้อ ๘ ให้สำนักงานนโยบายและแผนทรัพยากรธรรมชาติและสิ่งแวดล้อมรวบรวม รายงานผลการปฏิบัติตามมาตรการจากหน่วยงานของรัฐตามข้อ ๒ (๑) และสำนักงานทรัพยากรธรรมชาติและสิ่งแวดล้อมจังหวัด และจัดทำรายงานผลการปฏิบัติตามมาตรการดังกล่าวในภาพรวม พร้อมข้อเสนอแนะและความเห็นเสนอต่อคณะกรรมการสิ่งแวดล้อมแห่งชาติ อย่างน้อยปีละ ๑ ครั้ง และนำความเห็นของคณะกรรมการสิ่งแวดล้อมแห่งชาติ (ถ้ามี) ไปใช้ประโยชน์ในการติดตามตรวจสอบผลกระทบสิ่งแวดล้อมและพัฒนาระบบการประเมินผลกระทบสิ่งแวดล้อม

ในกรณีที่ปรากฏว่า ผู้ดำเนินการหรือผู้ขออนุญาตผู้ใดหลีกเลี่ยงหรือมิได้ปฏิบัติตาม มาตรการที่กำหนดไว้ในรายงานการประเมินผลกระทบสิ่งแวดล้อมซึ่งเป็นเงื่อนไขในการส่งอนุญาต หรือต่ออายุใบอนุญาตตามมาตรา ๕๑/๓ ให้สำนักงานนโยบายและแผนทรัพยากรธรรมชาติและสิ่งแวดล้อม ดำเนินการ ดังนี้

(๑) เสนอแนะต่อหน่วยงานของรัฐตามข้อ ๒ (๑) สำหรับโครงการหรือกิจการที่ต้องได้รับอนุญาตจากหน่วยงานของรัฐดำเนินการให้เป็นไปตามกฎหมายของหน่วยงานของรัฐ

นั้นๆ เพื่อบังคับให้ผู้ดำเนินการหรือผู้ขออนุญาตปฏิบัติตามมาตรการที่กำหนดไว้ในรายงานการประเมินผลกระทบสิ่งแวดล้อมซึ่งเป็นเงื่อนไขในการสั่งอนุญาต หรือต่ออายุใบอนุญาตให้ถูกต้อง และให้หน่วยงานของรัฐตามข้อ ๒ (๑) แจ้งผลการดำเนินการให้สำนักงานนโยบายและแผนทรัพยากรธรรมชาติและสิ่งแวดล้อมทราบภายในระยะเวลา ๙๐ วันนับแต่วันที่ได้รับการแจ้ง

(๒) เสนอต่อคณะกรรมการสิ่งแวดล้อมแห่งชาติ สำหรับกรณี โครงการหรือกิจการ ที่หน่วยงานของรัฐเป็นผู้รับผิดชอบโครงการหรือกิจการ หรือในกรณีที่โครงการหรือกิจการที่ หน่วยงานของรัฐร่วมกับเอกชนตามกฎหมาย ไม่ว่าจะต้องได้รับความเห็นชอบจากคณะรัฐมนตรี หรือไม่ก็ตาม

ข้อ ๙ ให้บรรดาเงื่อนไขการจัดทำรายงานผลการปฏิบัติตามมาตรการป้องกันและ แก้ไขผลกระทบสิ่งแวดล้อม และมาตรการติดตามตรวจสอบผลกระทบสิ่งแวดล้อมตามที่ คณะกรรมการผู้ชำนาญการกำหนดไว้ในคำสั่งให้ความเห็นชอบกับรายงานการประเมิน ผลกระทบสิ่งแวดล้อมที่ได้ดำเนินการไปแล้วก่อนหน้านี้ หากระยะเวลาในการเสนอรายงานผล การปฏิบัติตามมาตรการและวิธีการเสนอรายงานผลการปฏิบัติตามมาตรการต่อหน่วยงาน ของรัฐแตกต่างจากที่กำหนดไว้นี้ ให้ปฏิบัติตามหลักเกณฑ์และวิธีการที่กำหนดไว้ในประกาศนี้

ข้อ ๑๐ ประกาศนี้ให้ใช้บังคับนับแต่วันถัดจากวันประกาศในราชกิจจานุเบกษา เป็นต้นไป

ประกาศ ณ วันที่ ๑๙ พฤศจิกายน พ.ศ. ๒๕๖๑

พลเอก สุรศักดิ์ กาญจนรัตน์

รัฐมนตรีว่าการกระทรวงทรัพยากรธรรมชาติและสิ่งแวดล้อม

ประกาศในราชกิจจานุเบกษา เล่ม ๑๓๖ ตอนพิเศษ ๓ ง วันที่ ๔ มกราคม ๒๕๖๒

เอกสารท้ายประกาศ

แบบ ตต. ๑

หนังสือรับรองการจัดทำรายงานผลการปฏิบัติตามมาตรการป้องกันและแก้ไข ผลกระทบสิ่งแวดล้อมและมาตรการติดตามตรวจสอบผลกระทบสิ่งแวดล้อม โครงการ.....

วันที่เดือน.....พ.ศ.

หนังสือรับรองฉบับนี้ ขอรับรองว่า เป็นผู้จัดทำรายงานผลการปฏิบัติตามมาตรการป้องกันและแก้ไขผลกระทบสิ่งแวดล้อม และ มาตรการติดตามตรวจสอบผลกระทบสิ่งแวดล้อมโครงการ..... ตั้งอยู่เลขที่.....ถนน.....แขวง/ตำบล..... เขต/อำเภอ.....จังหวัด.....ของ.....ฉบับประจำเดือน

() มกราคม - มิถุนายน พ.ศ.

() กรกฎาคม - ธันวาคม พ.ศ.

() อื่น ๆ (ระบุ)

โดยมีคณะผู้จัดทำรายงาน ดังต่อไปนี้

ผู้จัดทำรายงาน	ลายมือชื่อ	ตำแหน่ง
.....
.....
.....

ขอแสดงความนับถือ

(.....)

ตำแหน่ง

(ประทับตราหน่วยงาน)

**รายงานผลการปฏิบัติตามมาตรการป้องกันและแก้ไขผลกระทบสิ่งแวดล้อม
และมาตรการติดตามตรวจสอบผลกระทบสิ่งแวดล้อม
โครงการ.....**

๑. ชื่อโครงการ
- ชื่อเดิมโครงการก่อนมีการเปลี่ยนแปลง (ถ้ามี)
๒. สถานที่ตั้ง
๓. ชื่อเจ้าของโครงการ.....
๔. สถานที่ติดต่อ.....
โทรศัพท์..... โทรสาร.....
e-mail.....
๕. จัดทำโดย.....
๖. โครงการได้รับความเห็นชอบในรายงานการประเมินผลกระทบสิ่งแวดล้อม เมื่อ.....
๗. โครงการได้นำเสนอรายงานผลการปฏิบัติตามมาตรการฯ ครั้งสุดท้ายเมื่อ.....
๘. รายละเอียดโครงการ.....
- ลักษณะ/ประเภทโครงการ.....
- ขนาดพื้นที่โครงการ/ระยะทาง.....
- กิจกรรมในโครงการ (โดยสรุป)
* การบำบัดน้ำเสีย.....
- * อาชีวอนามัยและความปลอดภัย.....
- * การจัดการขยะมูลฝอย/กากของเสีย.....
- * อื่นๆ.....
- * เปรียบเทียบรายละเอียดการดำเนินการของโครงการที่เปลี่ยนแปลงหรือแตกต่าง
ไปจากรายละเอียดที่เสนอไว้ในรายงานการประเมินผลกระทบสิ่งแวดล้อม

ตารางที่ ๑ แบบรายงานผลการปฏิบัติตามมาตรการป้องกันและแก้ไขผลกระทบสิ่งแวดล้อม และมาตรการติดตามตรวจสอบผลกระทบสิ่งแวดล้อม ของโครงการ.....

มาตรการป้องกันและแก้ไขผลกระทบสิ่งแวดล้อม และมาตรการติดตามตรวจสอบผลกระทบสิ่งแวดล้อม	ผลการปฏิบัติตามมาตรการฯ	ปัญหา อุปสรรค ที่ไม่สามารถปฏิบัติตามมาตรการ และแนวทางแก้ไข
<p>ระบุตามที่กำหนดไว้ในรายงานการประเมินผลกระทบสิ่งแวดล้อม ที่ได้รับความเห็นชอบทุกข้อ</p>	<p>ระบุรายละเอียดการปฏิบัติ โดยแสดงภาพถ่ายประกอบ</p>	

**ตัวอย่างตารางการรายงานผล
การตรวจวัดคุณภาพอากาศในบรรยากาศ**

โครงการ.....ของบริษัท.....
 จัดทำรายงานโดย.....
 ช่วงเวลาตรวจวัดระหว่างเดือน.....พ.ศ.....ถึง เดือน.....พ.ศ.....
 ตำแหน่งพิกัดของสถานีตรวจวัด.....เลขที่สถานีตรวจวัด (Station No.) :.....
 ตำแหน่งพิกัด UTM ของสถานีตรวจวัด.....ผู้ควบคุมสถานีตรวจวัด (Site Operator) :.....
 รุ่นของเครื่องมือตรวจวิเคราะห์ (Analyzer Model และ Serial No.) :.....
 รุ่นของอุปกรณ์สอบเทียบ (Calibrator Model และ Serial No.) :.....
 รุ่น/รหัสของอุปกรณ์ Gas Cylinder ที่ใช้ในการสอบเทียบ (Calibration Gas Cylinder I.D.) :.....
 วันที่ตรวจรับรอง (Certified Date) :.....
 ความเข้มข้นที่ทำการสอบเทียบ (Concentration <ppm>) :.....
 วันหมดอายุการสอบเทียบ (Expire Date) :.....

ช่วงเวลา *	ผลการตรวจวัด (ระดับชั้นคุณภาพอากาศ)							
	ว/ด/ป	ว/ด/ป	ว/ด/ป	ว/ด/ป	ว/ด/ป	ว/ด/ป	ว/ด/ป	ว/ด/ป
๐๐.๐๐ - ๐๑.๐๐								
๐๑.๐๐ - ๐๒.๐๐								
๐๒.๐๐ - ๐๓.๐๐								
⋮								
๒๑.๐๐ - ๒๒.๐๐								
๒๒.๐๐ - ๒๓.๐๐								
๒๓.๐๐ - ๒๔.๐๐								
ค่าเฉลี่ย ๒๔ ชั่วโมง								
ค่าเฉลี่ย ๑ ชั่วโมงสูงสุด								
ค่าเฉลี่ย ๑ ชั่วโมงต่ำสุด								
ค่ามาตรฐาน ๑ ชั่วโมง								
ค่ามาตรฐาน ๒๔ ชั่วโมง								

หมายเหตุ : *เวลารายชั่วโมง จำนวน ๒๔ ชั่วโมง
 ชื่อผู้ตรวจวัด/บริษัท.....
 ชื่อผู้บันทึก.....ชื่อผู้ตรวจสอบ/ควบคุม.....
 ชื่อบริษัทผู้ตรวจวัดและวิเคราะห์ตัวอย่าง.....ชื่อผู้วิเคราะห์.....
 เลขที่ทะเบียนผู้วิเคราะห์.....เบอร์โทรศัพท์.....

**ตัวอย่างตารางการรายงานผล
การตรวจวัดทิศทางและความเร็วลมเฉลี่ยรายชั่วโมงพร้อม Wind Rose**

โครงการ.....ของบริษัท.....
 จัดทำรายงานโดย.....
 ระหว่างเดือน.....พ.ศ.....ถึง เดือน.....พ.ศ.....
 สถานีตรวจวัด.....
 ตำแหน่งพิกัด UTM ของสถานี.....

เวลา*	ว/ด/ป		ว/ด/ป		ว/ด/ป		ว/ด/ป	
	ความเร็ว (เมตร/วินาที)	ทิศทาง	ความเร็ว (เมตร/วินาที)	ทิศทาง	ความเร็ว (เมตร/วินาที)	ทิศทาง	ความเร็ว (เมตร/วินาที)	ทิศทาง

หมายเหตุ : *เวลารายชั่วโมง จำนวน ๒๔ ชั่วโมง

ชื่อผู้ตรวจวัด.....
 ชื่อผู้บันทึก.....
 ชื่อผู้ควบคุม/ตรวจสอบ.....
 ชื่อบริษัทผู้ตรวจวัดและวิเคราะห์ตัวอย่าง.....
 ชื่อผู้วิเคราะห์.....เลขที่ทะเบียนผู้วิเคราะห์.....
 เบอร์โทรศัพท์.....
 ข้อสรุป ทิศทางลมส่วนใหญ่พัดมาจากทิศ.....
 ความเร็วลมส่วนใหญ่ มีค่าระหว่าง.....เมตร/วินาที
 แสดงข้อมูล Wind Rose

ตัวอย่างตารางการรายงานผล

การตรวจวัดคุณภาพอากาศระบายจากปล่อง.....(ชื่อปล่อง).....

โครงการ.....ของบริษัท.....
 จัดทำรายงานโดย.....
 ระหว่างเดือน.....พ.ศ.....ถึง เดือน.....พ.ศ.....

วันที่ตรวจวัด.....
 เวลาขณะเก็บตัวอย่าง.....
 ข้อมูลกระบวนการผลิต
 - อัตราการผลิต.....
 ข้อมูลเชื้อเพลิง
 - ชนิดของเชื้อเพลิง.....อัตราการใช้เชื้อเพลิง.....
 ข้อมูลลักษณะของปล่อง
 - ความสูงของปล่อง.....เมตร ตำแหน่งพิกัด UTM.....
 - เส้นผ่านศูนย์กลางของปล่อง ณ จุดตรวจวัด.....เมตร
 - อุณหภูมิภายในปล่อง.....องศาเซลเซียส ความเร็วของก๊าซภายในปล่อง.....เมตร/วินาที
 - ร้อยละของออกซิเจน..... ร้อยละของความชื้น.....

ดัชนีคุณภาพอากาศ	หน่วย	ค่าความเข้มข้น ^(๑)		ค่ามาตรฐาน ^(๔)	อัตราการระบายจริง (กรัม/วินาที)	เกณฑ์อัตราการระบาย (กรัม/วินาที) ที่กำหนดเป็นเงื่อนไขในรายงานการประเมินฯ
		%Actual O ₂ ^(๒)	%O ₂ ที่มาตรฐาน ^(๓)			

- หมายเหตุ(๑) ค่าความเข้มข้นมลพิษที่สภาวะอากาศแห้ง ความดันมาตรฐาน ๗๖๐ มิลลิเมตรปรอท อุณหภูมิ ๒๕ องศาเซลเซียส
 (๒) ค่าความเข้มข้นของมลพิษขณะตรวจวัด
 (๓) ค่าความเข้มข้นของมลพิษที่ปรับตามค่ามาตรฐานที่กำหนด
 (๔) ระบุค่ามาตรฐานและเอกสารอ้างอิงค่ามาตรฐาน

ชื่อผู้เก็บตัวอย่าง.....
 ชื่อผู้บันทึก.....
 ชื่อผู้ควบคุม/ตรวจสอบ.....
 ชื่อบริษัทผู้ตรวจวัดและวิเคราะห์ตัวอย่าง.....
 ชื่อผู้วิเคราะห์.....เลขที่ทะเบียนผู้วิเคราะห์.....เบอร์โทรศัพท์.....

ตัวอย่างการรายงานผล

การตรวจวัดคุณภาพอากาศในสถานประกอบการ

โครงการ.....ของบริษัท.....
 จัดทำรายงานโดย.....
 ระหว่างเดือน.....พ.ศ.....ถึง เดือน.....พ.ศ.....

วัน/เดือน/ปี	ตำแหน่งตรวจวัด	ดัชนีคุณภาพอากาศในสถานประกอบการ	หน่วย	ผลการตรวจวัด	ค่ามาตรฐาน*

หมายเหตุ : * ระบุค่ามาตรฐานและเอกสารอ้างอิงค่ามาตรฐาน

ชื่อผู้ตรวจวัด/บริษัท.....
 ชื่อผู้บันทึก.....
 ชื่อผู้ตรวจสอบ/ควบคุม.....
 ชื่อบริษัทผู้ตรวจวัดและวิเคราะห์ตัวอย่าง.....
 ชื่อผู้วิเคราะห์.....เลขที่ทะเบียนผู้วิเคราะห์.....
 เบอร์โทรศัพท์.....

**ตัวอย่างการรายงานผล
การตรวจวัดค่าความสั่นสะเทือน**

โครงการ.....ของบริษัท.....
 จัดทำรายงานโดย.....
 ระหว่างเดือน.....พ.ศ.....ถึง เดือน.....พ.ศ.....

ตำแหน่งตรวจวัด	ผลการตรวจวัด					
มาตรฐาน *						

หมายเหตุ : * ระบุค่ามาตรฐานและเอกสารอ้างอิงค่ามาตรฐาน

ชื่อผู้ตรวจวัด/บริษัท.....
 ชื่อผู้บันทึก.....
 ชื่อผู้ตรวจสอบ/ควบคุม.....
 ชื่อบริษัทผู้ตรวจวัดและวิเคราะห์ตัวอย่าง.....
 ชื่อผู้วิเคราะห์.....เลขที่ทะเบียนผู้วิเคราะห์.....
 เบอร์โทรศัพท์.....

**ตัวอย่างการรายงานผล
การตรวจวัดคุณภาพน้ำทิ้ง**

โครงการ.....ของบริษัท.....
 จัดทำรายงานโดย.....
 ระหว่างเดือน.....พ.ศ.....ถึง เดือน.....พ.ศ.....
 สถานีตรวจวัด.....
 ตำแหน่งพิกัด UTM ของสถานี.....

ดัชนี คุณภาพ น้ำทิ้ง	หน่วย	ผลการตรวจวัด ^(๑)						ค่า สูงสุด/ ค่า ต่ำสุด	ค่า มาตรฐาน ^(๒)	เกณฑ์ กำหนดใน รายงาน ^(๓)
		ว/ด/ป	ว/ด/ป	ว/ด/ป	ว/ด/ป	ว/ด/ป	ว/ด/ป			

หมายเหตุ(๑) ในกรณี Not-Detectable ให้ระบุค่า Detection Limit ของวิธีการ
 ตรวจวัดที่ใช้

(๒) ระบุค่ามาตรฐานและเอกสารอ้างอิงค่ามาตรฐาน

(๓) ระบุค่าความเข้มข้นหรือ loading ที่กำหนดเป็นเงื่อนไขในรายงานการประเมิน
 ผลกระทบสิ่งแวดล้อม

ชื่อผู้เก็บตัวอย่าง.....
 ชื่อผู้บันทึก.....
 ชื่อผู้ควบคุม/ตรวจสอบ.....
 ชื่อบริษัทผู้ตรวจวัดและวิเคราะห์ตัวอย่าง.....
 ชื่อผู้วิเคราะห์.....เลขที่ทะเบียนผู้วิเคราะห์.....เบอร์โทรศัพท์.....

ตัวอย่างการรายงานผล
การตรวจวัดคุณภาพน้ำผิวดิน

โครงการ.....ของบริษัท.....
จัดทำรายงานโดย.....
ระหว่างเดือน.....พ.ศ.....ถึง เดือน.....พ.ศ.....

สถานีตรวจวัด และตำแหน่ง พิกัด UTM	ดัชนี	หน่วย	ผลการตรวจวัด ^(๑)						ค่า สูงสุด/ ค่า ต่ำสุด	ค่า มาตรฐาน ^(๒)
			ว/ด/ป	ว/ด/ป	ว/ด/ป	ว/ด/ป	ว/ด/ป	ว/ด/ป		

หมายเหตุ(๑) ในกรณี Not-Detectable ให้ระบุค่า Detection Limit ของวิธีการ
ตรวจวัดที่ใช้

(๒) ระบุค่ามาตรฐานและเอกสารอ้างอิงค่ามาตรฐาน ทั้งนี้ค่ามาตรฐานขึ้นอยู่กับ
ประเภทของแหล่งน้ำผิวดิน

ชื่อผู้เก็บตัวอย่าง.....
ชื่อผู้บันทึก.....
ชื่อผู้ควบคุม/ตรวจสอบ.....
ชื่อบริษัทผู้ตรวจวัดและวิเคราะห์ตัวอย่าง.....
ชื่อผู้วิเคราะห์.....เลขที่ทะเบียนผู้วิเคราะห์.....เบอร์โทรศัพท์.....

ตัวอย่างการรายงานผล
การตรวจวัดคุณภาพน้ำใต้ดิน

โครงการ.....ของบริษัท.....
จัดทำรายงานโดย.....
ระหว่างเดือน.....พ.ศ.....ถึง เดือน.....พ.ศ.....

สถานี/ ตำแหน่ง ตรวจวัด และ ตำแหน่ง พิกัด UTM	ดัชนี คุณภาพ น้ำ ใต้ดิน	หน่วย	ผลการตรวจวัด ^(๑)						ค่า สูงสุด/ ค่า ต่ำสุด	ค่า มาตรฐาน ^(๒)
			ว/ด/ป	ว/ด/ป	ว/ด/ป	ว/ด/ป	ว/ด/ป	ว/ด/ป		

หมายเหตุ(๑) ในกรณี Not-Detectable ให้ระบุค่า Detection Limit ของวิธีการตรวจวัดที่ใช้
(๒) ระบุค่ามาตรฐานและเอกสารอ้างอิงค่ามาตรฐาน

ชื่อผู้เก็บตัวอย่าง.....
ชื่อผู้บันทึก.....
ชื่อผู้ควบคุม/ตรวจสอบ.....
ชื่อบริษัทผู้ตรวจวัดและวิเคราะห์ตัวอย่าง.....
ชื่อผู้วิเคราะห์.....เลขที่ทะเบียนผู้วิเคราะห์.....เบอร์โทรศัพท์.....

ตัวอย่างการรายงานผล
การตรวจวัดคุณภาพน้ำทะเล

โครงการ.....ของบริษัท.....
จัดทำรายงานโดย.....
ระหว่างเดือน.....พ.ศ.....ถึง เดือน.....พ.ศ.....

สถานี/ ตำแหน่ง ตรวจวัด และ ตำแหน่ง พัก UTM	ดัชนี	หน่วย	ผลการตรวจวัด ^(๑)						ค่า สูงสุด/ ค่า ต่ำสุด	ค่า มาตรฐาน ^(๒)
			ว/ด/ป	ว/ด/ป	ว/ด/ป	ว/ด/ป	ว/ด/ป	ว/ด/ป		
			ว/ด/ป	ว/ด/ป	ว/ด/ป	ว/ด/ป	ว/ด/ป	ว/ด/ป		

หมายเหตุ(๑) ในกรณี Not-Detectable ให้ระบุค่า Detection Limit ของวิธีการตรวจวัดที่ใช้
(๒) ระบุค่ามาตรฐานและเอกสารอ้างอิงค่ามาตรฐาน
ระดับความลึกจากผิวน้ำทะเล ณ จุดเก็บตัวอย่าง.....
ชื่อผู้เก็บตัวอย่าง.....
ชื่อผู้บันทึก.....
ชื่อผู้ควบคุม/ตรวจสอบ.....
ชื่อบริษัทผู้ตรวจวัดและวิเคราะห์ตัวอย่าง.....
ชื่อผู้วิเคราะห์.....เลขที่ทะเบียนผู้วิเคราะห์.....เบอร์โทรศัพท์.....

ตัวอย่างการรายงานผล

การตรวจวัดแพลงก์ตอนพืช แพลงก์ตอนสัตว์ และสัตว์หน้าดิน

ชื่อโครงการ.....
ตั้งอยู่ที่.....
ครั้งที่.....ประจำปี พ.ศ.....วันที่.....เดือน.....พ.ศ.....
สถานที่เก็บตัวอย่าง ๑.....
๒.....

ชนิดแพลงก์ตอน	ปริมาณแพลงก์ตอน(หน่วยต่อลูกบาศก์เมตร)				
	สถานี ๑	สถานี ๒	สถานี ๓	สถานี ๔	สถานี ๕
แพลงก์ตอนพืช					
ดิวิชัน..... ชั้น..... วงศ์.....					
แพลงก์ตอนสัตว์					
ไฟลัม..... ชั้น..... วงศ์.....					
ชนิดแพลงก์ตอนพืช					
ชนิดแพลงก์ตอนสัตว์					
ชนิดแพลงก์ตอนรวม					
ปริมาณแพลงก์ตอนพืช					
ปริมาณแพลงก์ตอนสัตว์					
ปริมาณแพลงก์ตอนรวม					
ดัชนีความหลากหลายแพลงก์ตอนพืช					
ดัชนีความหลากหลายแพลงก์ตอนสัตว์					
ดัชนีความสม่ำเสมอแพลงก์ตอนพืช					
ดัชนีความสม่ำเสมอแพลงก์ตอนสัตว์					

ปริมาณสัตว์หน้าดิน	ปริมาณสัตว์หน้าดิน				
	สถานี ๑	สถานี ๒	สถานี ๓	สถานี ๔	สถานี ๕
โพลีเมอร์.....					
ชั้น.....					
วงค์.....					
ชนิดสัตว์หน้าดิน					
ปริมาณสัตว์หน้าดิน					
ดัชนีความหลากหลายของสัตว์หน้าดิน					

ดัชนีความหลากหลายของแพลงก์ตอน...../สัตว์หน้าดิน สถานีที่.....

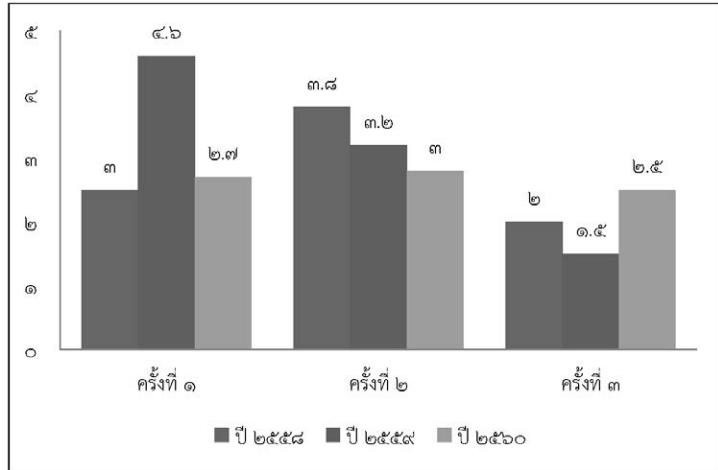

จำนวนชนิดแพลงก์ตอน...../สัตว์หน้าดิน สถานีที่.....

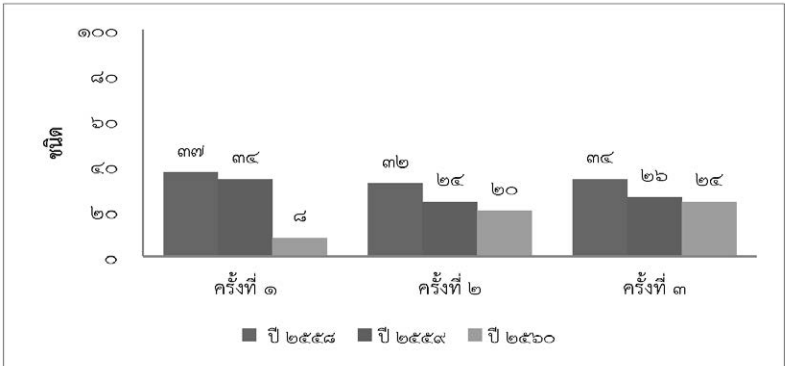

ปริมาณแพลงก์ตอน...../สัตว์หน้าดิน สถานีที่.....

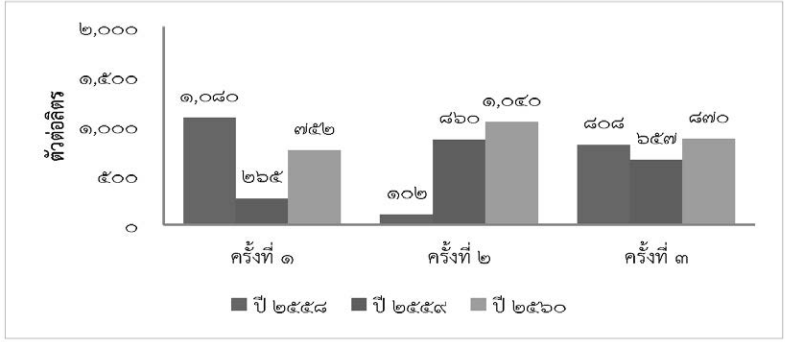

**ตัวอย่างตารางการรายงานผล
การตรวจวัดระดับความดังของเสียงในชุมชน**

โครงการ.....ของบริษัท.....
จัดทำรายงานโดย.....
ช่วงเวลาตรวจวัดระหว่างเดือน.....พ.ศ.....ถึง เดือน.....พ.ศ.....

ตำแหน่งพิกัดของสถานีตรวจวัด :
ตำแหน่งพิกัด UTM ของสถานี :
รุ่นของอุปกรณ์ตรวจวัด (SLM Model และ Serial No.) :
รุ่นของอุปกรณ์สอบเทียบ (Calibrator Model และ Serial No.) :

ระดับเสียงอ้างอิงในการสอบเทียบ (Calibration Ref dB (A)) :
ค่าที่อ่านได้จากเครื่องวัดเสียง Sound Level Meter (SLM Reading dB (A) และ SLM Adjust dB (A)) :
วันที่ตรวจรับรอง (Certified Date) :เลขที่เอกสารการสอบเทียบ (Cal Sheet No.) :

Time	ค่าระดับเสียงเฉลี่ย (Equivalent Sound Pressure Level) (dB(A))	
	วัน / เดือน / ปี	วัน / เดือน / ปี
๐๐.๐๐ - ๐๑.๐๐		
๐๑.๐๐ - ๐๒.๐๐		
⋮		
๒๒.๐๐ - ๒๓.๐๐		
๒๓.๐๐ - ๒๔.๐๐		
Leq<๒๔> ^(๑)		
Ldn		
Lmax ^(๒)		
ค่ามาตรฐาน ๒๔ ชั่วโมง		
ค่ามาตรฐานสูงสุด		

หมายเหตุ (๑) ค่าเฉลี่ย ๒๔ ชั่วโมง
(๒) ค่าสูงสุด Sound Pressure Level ในช่วงเวลา ๒๔ ชั่วโมง

ชื่อผู้ตรวจวัด/บริษัท.....
ชื่อผู้บันทึก.....ชื่อผู้ตรวจสอบ/ควบคุม.....
ชื่อบริษัทผู้ตรวจวัดและวิเคราะห์ตัวอย่าง.....ชื่อผู้วิเคราะห์.....
เลขที่ทะเบียนผู้วิเคราะห์.....เบอร์โทรศัพท์.....

**ตัวอย่างการรายงานผล
การตรวจวัดระดับความดังของเสียงในสถานประกอบการ**

โครงการ.....ของบริษัท.....
จัดทำรายงานโดย.....
ช่วงเวลาระหว่างเดือน.....พ.ศ.....ถึง เดือน.....พ.ศ.....

ตำแหน่งพิกัดของสถานีตรวจวัด :
ตำแหน่งพิกัด UTM ของสถานี :
รุ่นของอุปกรณ์ตรวจวัด (SLM Model และ Serial No.) :

รุ่นของอุปกรณ์สอบเทียบ (Calibrator Model และ Serial No.) :
ระดับเสียงอ้างอิงในการสอบเทียบ (Calibration Ref dB (A)) :
ค่าที่อ่านได้จากเครื่องวัดเสียง Sound Level Meter (SLM Reading dB (A) และ SLM Adjust dB (A)) :
วันที่ตรวจรับรอง (Certified Date) :เลขที่เอกสารการสอบเทียบ (Cal Sheet No.) :

Time	ค่าระดับเสียงเฉลี่ย (Equivalent Sound Pressure Level) (dB(A))	
	วัน / เดือน / ปี	วัน / เดือน / ปี
๐๘.๐๐ - ๐๙.๐๐		
๐๙.๐๐ - ๑๐.๐๐		
⋮		
๑๔.๐๐ - ๑๕.๐๐		
๑๕.๐๐ - ๑๖.๐๐		
Leq<๘> ^(๑)		
Ldn		
Lmax ^(๒)		
ค่ามาตรฐาน ๘ ชั่วโมง		
ค่ามาตรฐานสูงสุด		

หมายเหตุ (๑) ค่าเฉลี่ย ๘ ชั่วโมง
(๒) ค่าสูงสุด Sound Pressure Level ในช่วงเวลา ๘ ชั่วโมง
ในกรณีเงื่อนไขในรายงานการประเมินผลกระทบสิ่งแวดล้อมกำหนดให้จัดทำ
Noise Contour โครงการต้องแสดงผลพร้อมคำอธิบาย

ชื่อผู้ตรวจวัด/บริษัท.....
ชื่อผู้บันทึก.....ชื่อผู้ตรวจสอบ/ควบคุม.....
ชื่อบริษัทผู้ตรวจวัดและวิเคราะห์ตัวอย่าง.....ชื่อผู้วิเคราะห์.....
เลขที่ทะเบียนผู้วิเคราะห์.....เบอร์โทรศัพท์.....

ตัวอย่างการรายงานผล

การตรวจวัดค่าความเข้มของแสงสว่างภายในสถานประกอบการ

โครงการ.....ของบริษัท.....
 จัดทำรายงานโดย.....
 ระหว่างเดือน.....พ.ศ.....ถึง เดือน.....พ.ศ.....

วัน/เดือน/ปี	ตำแหน่งตรวจวัด	ลักษณะ/ประเภทของงาน ^(๑)	ผลการตรวจวัด (ลักซ์)	ค่ามาตรฐาน ^(๒)

หมายเหตุ (๑) ระบุลักษณะ/ประเภทของกิจกรรมการดำเนินงานในบริเวณตำแหน่งตรวจวัด เช่น งานซ่อมแซมเครื่องจักร เป็นต้น
(๒) ระบุค่ามาตรฐานตามประเภทงานที่เกี่ยวข้องและเอกสารอ้างอิงค่ามาตรฐาน
 ชื่อผู้ตรวจวัด/บริษัท.....
 ชื่อผู้บันทึก.....ชื่อผู้ตรวจสอบ/ควบคุม.....
 ชื่อบริษัทผู้ตรวจวัดและวิเคราะห์ตัวอย่าง.....ชื่อผู้วิเคราะห์.....
 เลขที่ทะเบียนผู้วิเคราะห์.....เบอร์โทรศัพท์.....

ตัวอย่างการรายงานผล

การตรวจวัดค่าความร้อนภายในสถานประกอบการ

โครงการ.....ของบริษัท.....
 จัดทำรายงานโดย.....
 ระหว่างเดือน.....พ.ศ.....ถึง เดือน.....พ.ศ.....

วัน/เดือน/ปี	ตำแหน่งตรวจวัด	ลักษณะ/ประเภทของงาน ^(๑)	ผลการตรวจวัด อุณหภูมิ (°C)	ค่ามาตรฐาน ^(๒)

หมายเหตุ (๑) ระบุลักษณะ/ประเภทของกิจกรรมการดำเนินงานในบริเวณตำแหน่งตรวจวัด เช่น งานที่ต้องทำอย่างต่อเนื่อง เป็นต้น
(๒) ระบุค่ามาตรฐาน เช่น WBGT (Wet Bulb Globe Temperature) เสนอแนะโดย ACGIH (American Conference of the Governmental Industrial Hygienists)
 ชื่อผู้ตรวจวัด/บริษัท.....
 ชื่อผู้บันทึก.....ชื่อผู้ตรวจสอบ/ควบคุม.....
 ชื่อบริษัทผู้ตรวจวัดและวิเคราะห์ตัวอย่าง.....ชื่อผู้วิเคราะห์.....
 เลขที่ทะเบียนผู้วิเคราะห์.....เบอร์โทรศัพท์.....

**แนวทางการรายงานผลการตรวจสอบสุขภาพประจำปี
สำหรับเสนอในรายงานผลการปฏิบัติตามมาตรฐานสิ่งแวดล้อม
ในรายงานการประเมินผลกระทบสิ่งแวดล้อม (รายงาน Monitor)**

ลักษณะการตรวจสอบสุขภาพ	สิ่งที่ตรวจ (เลือด ปัสสาวะ เนื้อเยื่อ ฯลฯ)	หน่วยงาน ที่ตรวจ	จำนวนลูกจ้าง		ผลการตรวจ		การ ดำเนินการ กรณีผิดปกติ (ตรวจซ้ำ รับการรักษา ฯลฯ)	ชี้แจง รายละเอียด ความผิดปกติ อื่นเพิ่มเติม
			ทั้งหมด (ราย)	ที่ตรวจ (ราย)	ปกติ (ราย)	ผิดปกติ (ราย)		
- การตรวจสอบสุขภาพ ทั่วไป - การตรวจสอบสุขภาพ ตามลักษณะงาน								

(อ้างอิงตามประกาศกระทรวงมหาดไทย เรื่อง ความปลอดภัยในการทำงานเกี่ยวกับสารเคมีอันตราย)

๑. แนวทางในการกรอกข้อมูลเพื่อรายงานผลกระทบด้านสิ่งแวดล้อม (EIA) กรอกข้อมูล
รายการตรวจสอบสุขภาพพนักงานตามที่ได้กำหนดไว้ในรายงานการประเมินผลกระทบสิ่งแวดล้อม
ซึ่งผ่านการวินิจฉัยโดยแพทย์อาชีวเวชศาสตร์ และการตรวจซ้ำ โดยสถานพยาบาลที่มีความ
เชี่ยวชาญในแต่ละด้าน ตามรายละเอียดต่อไปนี้

- **รายการตรวจร่างกาย** แบ่งออกเป็น การตรวจร่างกายทั่วไป และการตรวจสอบสุขภาพตามลักษณะงาน ซึ่งระบุไว้ในข้อกำหนดของรายงานการประเมินผลกระทบสิ่งแวดล้อมที่ระบุให้สถานประกอบการต้องรายงานข้อมูลการตรวจสอบสุขภาพประจำปีตามรายการที่กำหนดไว้
- **สิ่งที่ส่งตรวจ (เลือด ปัสสาวะ เนื้อเยื่อ ฯลฯ)** หมายถึง ระบุตัวชี้วัดทางชีวภาพ (Biomarker) ที่ใช้บ่งชี้สถานะการรับสัมผัสสารเคมี ซึ่งกำหนดโดย ACGIH
- **หน่วยงานที่ตรวจ** หมายถึง หน่วยบริการหรือสถานพยาบาลที่มีแพทย์ผู้เชี่ยวชาญด้านอาชีวเวชศาสตร์ในการประเมินผลการตรวจสอบสุขภาพ
- **จำนวนลูกจ้าง** หมายถึง จำนวนพนักงานทั้งหมด และจำนวนพนักงานที่ต้องรับการตรวจหาสารเคมีอันตรายในร่างกายตามความเสี่ยงตามตัวชี้วัดทางชีวภาพ (Biomarker)

- **ผลการตรวจ** หมายถึง ผลการตรวจสอบสุขภาพพนักงานทั้งรายการตรวจร่างกายทั่วไป และรายการตรวจตามลักษณะงาน ซึ่งผ่านการวิเคราะห์จากห้องปฏิบัติการที่ได้มาตรฐาน และวินิจฉัยโดยแพทย์อาชีวเวชศาสตร์
- **การดำเนินการกรณีผิดปกติ (ตรวจซ้ำ รับการรักษา ฯลฯ)** หมายถึง ขั้นตอนหรือกระบวนการที่ดำเนินการภายหลังพบความผิดปกติจากการวิเคราะห์ผลจากห้องปฏิบัติการ และการวินิจฉัยของแพทย์อาชีวเวชศาสตร์ ได้แก่ การส่งตรวจซ้ำเพื่อยืนยันความผิดปกติ (ตัวชี้วัดทางชีวภาพเดิม หรือการเปลี่ยนแปลงตัวชี้วัดทางชีวภาพที่มีความจำเพาะมากขึ้น เพื่อยืนยันความผิดปกติ)หรือ การบำบัดรักษา
- **ชี้แจงรายละเอียดความผิดปกติอื่นเพิ่มเติม** เช่น
 - o ข้อมูลความผิดปกติที่ตรวจพบตั้งแต่แรกก่อนเข้างาน
 - o ผลการตรวจวัดสภาพแวดล้อมในการทำงาน (Area Sampling) หรือการสัมผัสที่ตัวบุคคล (Personal Sampling)
 - o ผลการวิเคราะห์ของตัวชี้วัดทางชีวภาพก่อนเข้าปฏิบัติงาน และภายหลังเลิกงาน เพื่อดูระดับการรับสัมผัสสารเคมีในช่วงของการปฏิบัติงาน
- **หมายเหตุ** และระบุวิธีการตรวจ เครื่องมือที่ใช้ในการตรวจวัดหรือวิเคราะห์ความผิดปกติ โดยผ่านการวินิจฉัยโดยแพทย์อาชีวเวชศาสตร์

๒. การได้มาซึ่งข้อมูลที่ใช้ในการรายงานต่อหน่วยงานราชการ ต้องประกอบด้วย

- **การแบ่งกลุ่มพนักงานตามลักษณะงานจากปัจจัยต่างๆ** เพื่อกำหนดรายการตรวจสอบสุขภาพพนักงาน ได้แก่
 - o ปัจจัยเสี่ยงจากการทำงาน เช่น สารเคมี ความร้อน และเสียง เป็นต้น
 - o ปัจจัยเสี่ยงอื่น ๆ เช่น เพศ อายุ โรคประจำตัว ภาวะสุขภาพทั่วไป เป็นต้น
- **การคัดเลือกสถานพยาบาลที่เข้ามาให้บริการตรวจสอบสุขภาพพนักงาน** ให้เป็นไปตามหลักเกณฑ์ ซึ่งประกอบด้วย
 - o ต้องเป็นสถานพยาบาลที่ได้รับการขึ้นทะเบียนถูกต้องตามพระราชบัญญัติสถานพยาบาล พ.ศ. ๒๕๔๑ ซึ่งบุคลากรต้องมีคุณภาพและมีจำนวนเพียงพอครอบคลุมกับจำนวนพนักงานที่เข้ารับการตรวจ และมีมาตรฐานในการปฏิบัติงานแบบป้องกันการติดเชื้อรบกวน โดยกำหนดเป็นลายลักษณ์อักษร และสามารถตรวจสอบได้หากมีการร้องขอ
 - o ห้องปฏิบัติการทดสอบต้องผ่านการรับรองคุณภาพที่เชื่อถือได้ มีขั้นตอนการทำงานที่เป็นมาตรฐานเกี่ยวกับการเก็บ การขนส่ง การวิเคราะห์ตัวอย่างครอบคลุม

ถึงการตรวจสอบสมรรถภาพการได้ยิน การตรวจสอบสมรรถภาพการมองเห็น และการตรวจสอบสมรรถภาพปอด โดยมีการสอบเทียบเครื่องมือและอุปกรณ์อย่างมีมาตรฐาน และมีประสิทธิภาพในการทำงานโดยพิจารณาจากรายชื่อผู้เข้ารับบริการ

o การรายงานผลตรวจสุขภาพ ให้เป็นไปตามรูปแบบและระยะเวลาที่แต่ละบริษัทกำหนด โดยการสรุปผลต้องผ่านการวินิจฉัยและลงนามรับรองผลโดยแพทย์อาชีวเวชศาสตร์ตามกฎหมายกระทรวงแรงงานเรื่อง กำหนดหลักเกณฑ์และวิธีการตรวจสุขภาพลูกจ้างและส่งผลการตรวจแก่พนักงานตรวจแรงงาน พ.ศ. ๒๕๔๗

- การวินิจฉัยผลการตรวจโดยแพทย์อาชีวเวชศาสตร์และการตรวจซ้ำเพื่อยืนยันความผิดปกติโดยแพทย์อาชีวเวชศาสตร์จะเป็นผู้วินิจฉัยผลการตรวจและทำการส่งตรวจซ้ำยังสถานพยาบาลที่มีความเชี่ยวชาญในแต่ละด้านเพื่อหาสาเหตุเพิ่มเติมและวางแนวทางการติดตามผลการรักษา
- การสรุปผลการตรวจสุขภาพพนักงาน (Final Data) โดยแพทย์อาชีวเวชศาสตร์ลงนามรับรองสรุปผลการตรวจสุขภาพพนักงานทั้งกลุ่มทั่วไป และกลุ่มเสี่ยง
- ระยะเวลาในการรายงานข้อมูลต่อหน่วยงานราชการ กำหนดระยะเวลาภายในวันที่ ๓๑ มกราคม ของทุกปี

ตัวอย่าง การสรุปสถิติอุบัติเหตุ

โครงการ.....ของบริษัท.....
 จัดทำรายงานโดย.....
 ระหว่างเดือน.....พ.ศ.....ถึง เดือน.....พ.ศ.....

ประเภทของอุบัติเหตุ ^(๑)	ความถี่ของอุบัติเหตุ ^(๒)	สถานที่เกิดอุบัติเหตุ	เป้าหมายการลดอุบัติเหตุ ^(๓)

หมายเหตุ (๑) นิยามประเภทของอุบัติเหตุ เช่น ร้ายแรง บาดเจ็บเล็กน้อย จำนวนวันที่ต้องหยุดงาน เป็นต้น
 (๒) จำนวนอุบัติเหตุต่อช่วงเวลา
 (๓) เป้าหมายของโครงการในการลดสถิติอุบัติเหตุ และเอกสารอ้างอิงที่เกี่ยวข้อง

ชื่อผู้บันทึก.....
 ชื่อผู้ตรวจสอบ/ควบคุมข้อมูล.....
 เบอร์โทรศัพท์.....
 แนวทางปฏิบัติภายหลังพบอุบัติเหตุ.....

ขั้นตอนการเสนอรายงานผลการปฏิบัติตามมาตรการป้องกันและแก้ไขผลกระทบสิ่งแวดล้อม

และมาตรการติดตามตรวจสอบผลกระทบสิ่งแวดล้อม

ตาม พรบ.ส่งเสริมและรักษาคุณภาพสิ่งแวดล้อมแห่งชาติ (ฉบับที่ 2) พ.ศ.2561

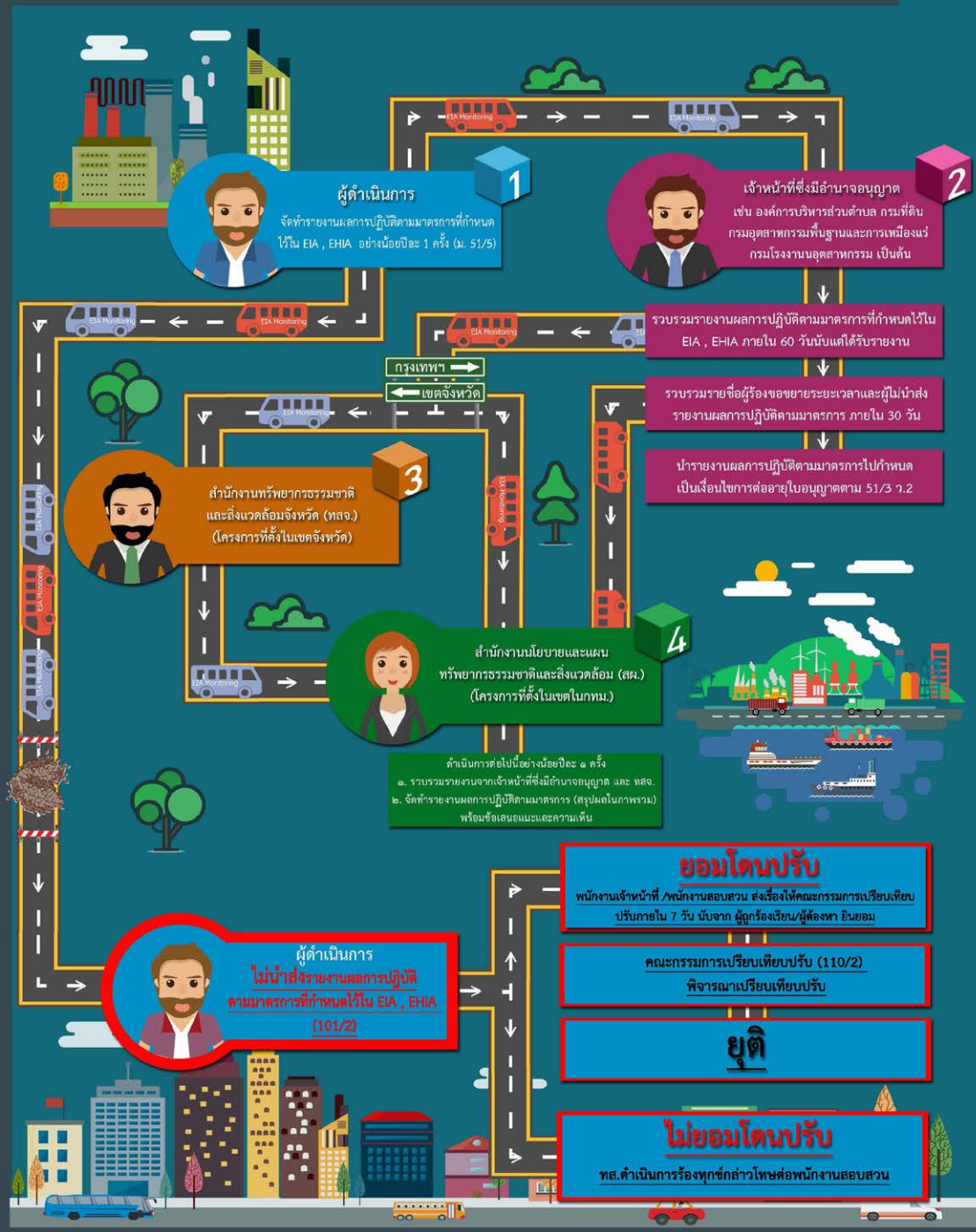

การมอบหมายหน่วยงานของรัฐแห่งอื่น
ปฏิบัติหน้าที่แทน สผ. เกี่ยวกับการพิจารณารายงานฯ

ประกาศคณะกรรมการสิ่งแวดล้อมแห่งชาติ

เรื่อง หลักเกณฑ์และวิธีการในการมอบหมายหน่วยงานของรัฐแห่งอื่น
ปฏิบัติหน้าที่แทนสำนักงานนโยบายและแผนทรัพยากรธรรมชาติและสิ่งแวดล้อม
เกี่ยวกับการดำเนินการพิจารณารายงานการประเมินผลกระทบสิ่งแวดล้อม
และการรายงานผลการปฏิบัติงานต่อคณะกรรมการสิ่งแวดล้อมแห่งชาติ



อาศัยอำนาจตามความในมาตรา ๕๐ วรรคห้า และวรรคหก แห่งพระราชบัญญัติ
ส่งเสริมและรักษาคุณภาพสิ่งแวดล้อมแห่งชาติ พ.ศ. ๒๕๓๕ ซึ่งแก้ไขเพิ่มเติมโดยพระราชบัญญัติ
ส่งเสริมและรักษาคุณภาพสิ่งแวดล้อมแห่งชาติ (ฉบับที่ ๒) พ.ศ. ๒๕๖๑ และตามคำสั่งสำนัก
นายกรัฐมนตรีที่ ๓๒๔/๒๕๖๐ ลงวันที่ ๔ ธันวาคม พ.ศ. ๒๕๖๐ เรื่อง มอบหมายและมอบ
อำนาจให้รองนายกรัฐมนตรีและรัฐมนตรีประจำสำนักนายกรัฐมนตรี ปฏิบัติหน้าที่ประธาน
กรรมการ รองประธานกรรมการ และกรรมการในคณะกรรมการต่างๆ ตามกฎหมาย และระเบียบ
สำนักนายกรัฐมนตรี ประกอบกับมติคณะกรรมการสิ่งแวดล้อมแห่งชาติ ครั้งที่ ๓/๒๕๖๑
เมื่อวันที่ ๒๙ มิถุนายน พ.ศ. ๒๕๖๑ จึงออกประกาศไว้ ดังต่อไปนี้

ข้อ ๑ ในประกาศนี้

“คณะกรรมการผู้ชำนาญการ” หมายความว่า ผู้ที่ได้รับแต่งตั้ง หรือเห็นชอบจาก
คณะกรรมการสิ่งแวดล้อมแห่งชาติให้ทำหน้าที่พิจารณารายงานการประเมินผลกระทบสิ่งแวดล้อม
ทั้งที่เป็นการทำไปและในพื้นที่ใดพื้นที่หนึ่งเป็นการเฉพาะ ได้แก่ พื้นที่กรุงเทพมหานคร จังหวัด
ต่างๆ หรือในเขตพื้นที่ให้ใช้มาตรการคุ้มครองสิ่งแวดล้อม เป็นต้น

“โครงการหรือกิจการ” หมายความว่า โครงการ กิจการ หรือการดำเนินการซึ่งต้อง
จัดทำรายงานการประเมินผลกระทบสิ่งแวดล้อม ที่กำหนดไว้ในประกาศของรัฐมนตรีโดย
ความเห็นชอบของคณะกรรมการสิ่งแวดล้อมแห่งชาติ

ข้อ ๒ ให้สำนักงานนโยบายและแผนทรัพยากรธรรมชาติและสิ่งแวดล้อมมอบหมายให้
หน่วยงานของรัฐแห่งอื่นปฏิบัติหน้าที่แทนเกี่ยวกับการดำเนินการพิจารณารายงานการประเมิน
ผลกระทบสิ่งแวดล้อม ตามประกาศของรัฐมนตรีที่ออกตามกฎหมายว่าด้วยการส่งเสริมและรักษา
คุณภาพสิ่งแวดล้อมแห่งชาติได้ทุกโครงการหรือกิจการ และทุกขนาด ยกเว้นการดำเนินการ
เพื่อพิจารณารายงานการประเมินผลกระทบสิ่งแวดล้อมของโครงการหรือกิจการ ดังต่อไปนี้

(๑) โครงการหรือกิจการที่อาจมีผลกระทบต่อทรัพยากรธรรมชาติ คุณภาพสิ่งแวดล้อม
สุขภาพอนามัย คุณภาพชีวิต หรือส่วนได้เสียสำคัญอื่นใดของประชาชน หรือชุมชน หรือสิ่งแวดล้อม
อย่างรุนแรงตามประกาศกระทรวงทรัพยากรธรรมชาติและสิ่งแวดล้อมที่ออกตามกฎหมายว่า
ด้วยการส่งเสริมและรักษาคุณภาพสิ่งแวดล้อมแห่งชาติ

(๒) โครงการหรือกิจการของหน่วยงานของรัฐหรือหน่วยงานของรัฐดำเนินการร่วมกับ
เอกชนด้านการคมนาคมขนส่ง การชลประทาน การป้องกันสาธารณภัย โรงพยาบาล หรือที่อยู่
อาศัยที่มีความจำเป็นเร่งด่วนเพื่อประโยชน์สาธารณะ ตามมาตรา ๔๙ วรรคสี่ แห่งพระราชบัญญัติ
ส่งเสริมและรักษาคุณภาพสิ่งแวดล้อมแห่งชาติ (ฉบับที่ ๒) พ.ศ. ๒๕๖๑

ข้อ ๓ การที่สำนักงานนโยบายและแผนทรัพยากรธรรมชาติและสิ่งแวดล้อมมอบหมาย
ให้หน่วยงานของรัฐแห่งอื่นปฏิบัติหน้าที่แทน เกี่ยวกับการดำเนินการพิจารณารายงานการประเมิน
ผลกระทบสิ่งแวดล้อม ให้คำนึงถึงหลักการ ดังต่อไปนี้

(๑) ศักยภาพ ความพร้อมและความเหมาะสมในการปฏิบัติหน้าที่ของหน่วยงานของ
รัฐแห่งอื่นที่จะดำเนินการได้อย่างมีประสิทธิภาพ

(๒) ความเป็นเอกภาพและมาตรฐานในการดำเนินการตามภารกิจที่มอบหมายให้ปฏิบัติ
หน้าที่แทน

(๓) ความสอดคล้องของกฎหมาย กฎ ระเบียบ ประกาศหรือมติคณะรัฐมนตรีที่เกี่ยวข้อง
กับการมอบหมายภารกิจให้หน่วยงานของรัฐแห่งอื่นเป็นผู้ดำเนินการแทน

ข้อ ๔ การมอบหมายให้หน่วยงานของรัฐแห่งอื่นปฏิบัติหน้าที่แทนสำนักงานนโยบาย
และแผนทรัพยากรธรรมชาติและสิ่งแวดล้อมตามข้อ ๒ สำหรับโครงการหรือกิจการประเภทใด
และมีขอบเขตของงานที่จะมอบหมายเพียงใด ให้เป็นไปตามที่เลขาธิการสำนักงานนโยบายและ
แผนทรัพยากรธรรมชาติและสิ่งแวดล้อม โดยความเห็นชอบของคณะกรรมการสิ่งแวดล้อม
แห่งชาติประกาศกำหนดในราชกิจจานุเบกษา

ข้อ ๕ ให้หน่วยงานของรัฐที่ได้รับมอบหมายให้ปฏิบัติหน้าที่แทนสำนักงานนโยบาย
และแผนทรัพยากรธรรมชาติและสิ่งแวดล้อมตามข้อ ๔ มีหน้าที่ต้องเสนอขอตั้งงบประมาณ
รายจ่ายประจำปีเพื่อการนี้เป็นการเฉพาะ และอย่างน้อยจะต้องครอบคลุมค่าใช้จ่ายประชุม
คณะกรรมการผู้ชำนาญการ ค่าตอบแทนบุคคลหรือสถาบัน ตามพระราชกฤษฎีกาว่าด้วยเบี้ย
ประชุมคณะกรรมการผู้ชำนาญการที่ออกตามกฎหมายว่าด้วยการส่งเสริมและรักษาคุณภาพ

สิ่งแวดล้อมแห่งชาติ ค่าใช้จ่ายในการตรวจสอบสถานที่ตั้งโครงการหรือกิจการการจัดเตรียมเอกสารประกอบการประชุมคณะกรรมการผู้ชำนาญการ และค่าใช้จ่ายอื่นๆ ที่เกี่ยวข้อง ซึ่งเป็นสาระสำคัญของการดำเนินการพิจารณารายงานการประเมินผลกระทบสิ่งแวดล้อม

ในกรณีหน่วยงานของรัฐที่จะมอบหมายให้ปฏิบัติหน้าที่แทนสำนักงานนโยบายและแผนทรัพยากรธรรมชาติและสิ่งแวดล้อม เป็นหน่วยงานในสังกัดกระทรวงทรัพยากรธรรมชาติและสิ่งแวดล้อม เพื่อให้การปฏิบัติหน้าที่ตามที่ได้รับมอบหมายมีความชัดเจน และไม่เกิดปัญหาอุปสรรคทั้งในเรื่องอัตรากำลังเจ้าหน้าที่งบประมาณ และการบริหารราชการของหน่วยงานของรัฐนั้นๆ ให้ปลัดกระทรวงทรัพยากรธรรมชาติและสิ่งแวดล้อม กำหนดนโยบาย และมอบหมายหน้าที่เพิ่มเติมเป็นคำสั่งภายใน หรือประกาศของสำนักงานปลัดกระทรวงทรัพยากรธรรมชาติและสิ่งแวดล้อมด้วย

ข้อ ๖ ให้สำนักงานนโยบายและแผนทรัพยากรธรรมชาติและสิ่งแวดล้อม มีหน้าที่ให้การสนับสนุนการปฏิบัติหน้าที่ของหน่วยงานของรัฐแห่งอื่นเกี่ยวกับการดำเนินการพิจารณารายงานการประเมินผลกระทบสิ่งแวดล้อม ดังต่อไปนี้

(๑) การเตรียมความพร้อม การสนับสนุน ส่งเสริม และให้คำแนะนำในการดำเนินการ เพื่อให้การพิจารณารายงานการประเมินผลกระทบสิ่งแวดล้อมเป็นไปอย่างมีประสิทธิภาพ

(๒) ให้ข้อเสนอแนะ หรือคำแนะนำเกี่ยวกับการใช้อำนาจ การปฏิบัติหน้าที่ เลขาธิการคณะกรรมการผู้ชำนาญการ การพัฒนาองค์ความรู้เกี่ยวกับรายงานการประเมินผลกระทบสิ่งแวดล้อม การเตรียมคดีปกครองที่เกี่ยวข้องกับการพิจารณารายงานการประเมินผลกระทบสิ่งแวดล้อม เป็นต้น

(๓) การพิจารณาให้การสนับสนุนงบประมาณช่วยเหลือในกรณีหน่วยงานของรัฐที่ได้รับมอบหมายให้ปฏิบัติหน้าที่แทนสำนักงานนโยบายและแผนทรัพยากรธรรมชาติและสิ่งแวดล้อม ขาดแคลนงบประมาณ

ข้อ ๗ ให้หน่วยงานของรัฐที่ได้รับมอบหมายให้ปฏิบัติหน้าที่แทนสำนักงานนโยบายและแผนทรัพยากรธรรมชาติและสิ่งแวดล้อม รายงานผลการปฏิบัติงานและการพิจารณารายงานการประเมินผลกระทบสิ่งแวดล้อมของคณะกรรมการผู้ชำนาญการต่อคณะกรรมการสิ่งแวดล้อมแห่งชาติทราบอย่างน้อยปีละ ๑ ครั้ง ในหัวข้อ ดังต่อไปนี้

(๑) ผลการพิจารณารายงานการประเมินผลกระทบสิ่งแวดล้อม โดยแยกตามประเภทโครงการหรือกิจการที่ได้รับในแต่ละปี จำนวนโครงการหรือกิจการและระยะเวลาในการพิจารณารายงานการประเมินผลกระทบสิ่งแวดล้อมแต่ละฉบับดังกล่าว

(๒) ปัญหา/อุปสรรคและข้อเสนอแนะ (ถ้ามี) เกี่ยวกับ

(๒.๑) ข้อร้องเรียนในการพิจารณารายงานการประเมินผลกระทบสิ่งแวดล้อม และแนวทางในการแก้ไขปัญหาของคณะกรรมการผู้ชำนาญการ

(๒.๒) การปฏิบัติหน้าที่ของคณะกรรมการผู้ชำนาญการ และวิธีการหรือแนวทางแก้ไขเพื่อขอให้คณะกรรมการสิ่งแวดล้อมแห่งชาติเสนอแนะนโยบายต่อรัฐบาล

(๒.๓) จำนวน และผลของคดีปกครองที่เกิดจากการทำหน้าที่ของคณะกรรมการผู้ชำนาญการ

ทั้งนี้ เพื่อประโยชน์ในการพัฒนาหรือปรับปรุงการดำเนินการเกี่ยวกับการมอบหมายให้หน่วยงานของรัฐแห่งอื่นปฏิบัติหน้าที่แทนสำนักงานนโยบายและแผนทรัพยากรธรรมชาติและสิ่งแวดล้อมเกิดประสิทธิภาพในการรายงานผลการปฏิบัติงานต่อคณะกรรมการสิ่งแวดล้อมแห่งชาติตามวรรคหนึ่ง สำนักงานนโยบายและแผนทรัพยากรธรรมชาติและสิ่งแวดล้อมอาจเสนอความเห็นหรือข้อเสนอแนะ เพื่อประกอบการพิจารณาของคณะกรรมการสิ่งแวดล้อมแห่งชาติด้วยก็ได้

ประกาศนี้ให้ใช้บังคับตั้งแต่วันถัดจากวันประกาศในราชกิจจานุเบกษาเป็นต้นไป

ประกาศ ณ วันที่ ๑๑ สิงหาคม พ.ศ. ๒๕๖๑

พลเอก ประวิตร วงษ์สุวรรณ

รองนายกรัฐมนตรี ปฏิบัติหน้าที่

ประธานกรรมการสิ่งแวดล้อมแห่งชาติ

ประกาศในราชกิจจานุเบกษา เล่ม ๑๓๕ ตอนพิเศษ ๒๐๖ ง วันที่ ๒๗ สิงหาคม ๒๕๖๑



ผู้จัดทำรายการ
การประเมินผลกระทบสิ่งแวดล้อม

กฎกระทรวง

ฉบับที่ ๒ (พ.ศ. ๒๕๕๓) และที่แก้ไขเพิ่มเติม ตามกฎกระทรวงฉบับที่ ๓ (พ.ศ. ๒๕๕๓)

ออกตามความในพระราชบัญญัติส่งเสริม

และรักษาคุณภาพสิ่งแวดล้อมแห่งชาติ พ.ศ. ๒๕๑๘



อาศัยอำนาจตามความในมาตรา ๑๙ วรรคสามและมาตรา ๒๘ แห่งพระราชบัญญัติส่งเสริมและรักษาคุณภาพสิ่งแวดล้อมแห่งชาติ พ.ศ. ๒๕๑๘ ซึ่งแก้ไขเพิ่มเติมโดยพระราชบัญญัติส่งเสริมและรักษาคุณภาพสิ่งแวดล้อมแห่งชาติ (ฉบับที่ ๒) พ.ศ. ๒๕๒๑ รัฐมนตรีว่าการกระทรวงวิทยาศาสตร์ เทคโนโลยีและการพลังงานออกกฎกระทรวงไว้ ดังต่อไปนี้

(ความในข้อ ๑ เดิมนี้ถูกยกเลิกและใช้ความใหม่แทนโดยข้อ ๑ แห่งกฎกระทรวงฉบับที่ ๓ (พ.ศ. ๒๕๒๙) ออกตามความพระราชบัญญัติส่งเสริมและรักษาคุณภาพสิ่งแวดล้อมแห่งชาติ พ.ศ. ๒๕๑๘ ดังที่พิมพ์ไว้แล้ว)

ข้อ ๑ ผู้มีสิทธิขอรับใบอนุญาตทำรายงานเกี่ยวกับการศึกษาและมาตรการป้องกันและแก้ไขผลกระทบกระเทือนต่อคุณภาพสิ่งแวดล้อม ได้แก่

(๑) สถาบันการศึกษาระดับอุดมศึกษา หรือสถาบันวิจัย ซึ่งมีฐานะเป็นนิติบุคคลตามกฎหมายไทย

(๒) นิติบุคคลซึ่งได้จดทะเบียนตามกฎหมายไทย

(ก) ห้างหุ้นส่วนสามัญจดทะเบียนที่ผู้เป็นหุ้นส่วนทั้งหมดต้องมีสัญชาติไทย

(ข) ห้างหุ้นส่วนจำกัดที่ผู้เป็นหุ้นส่วนจำพวกไม่จำกัดความรับผิดทั้งหมดต้องมีสัญชาติไทย และทุนของห้างหุ้นส่วนจำกัดนั้นไม่น้อยกว่าร้อยละห้าสิบเอ็ดต้องเป็นของผู้เป็นหุ้นส่วนซึ่งเป็นบุคคลธรรมดาและมีสัญชาติไทย

(ค) บริษัทจำกัดที่กรรมการบริษัทจำนวนไม่น้อยกว่ากึ่งหนึ่งต้องมีสัญชาติไทย และทุนของบริษัทจำกัดนั้นไม่น้อยกว่าร้อยละห้าสิบเอ็ดต้องเป็นของผู้ถือหุ้นซึ่งเป็นบุคคลธรรมดาและมีสัญชาติไทย

(๓) นิติบุคคลซึ่งได้จดทะเบียนตามกฎหมายต่างประเทศ แต่นิติบุคคลดังกล่าวต้องมีนิติบุคคลตาม (๑) และ (๒) ซึ่งได้รับใบอนุญาตเป็นผู้มีสิทธิทำรายงานเกี่ยวกับการศึกษาและมาตรการป้องกันและแก้ไขผลกระทบกระเทือนต่อคุณภาพสิ่งแวดล้อมเข้าร่วมในการทำรายงานด้วย

(๔) รัฐวิสาหกิจซึ่งมีกฎหมายเฉพาะจัดตั้งขึ้น เฉพาะแต่ในกิจการของรัฐวิสาหกิจนั้น

(๕) สภาการเหมืองแร่ตามกฎหมายว่าด้วยสภาการเหมืองแร่เฉพาะแต่ในกิจการของสมาชิก

ผู้มีสิทธิขอรับใบอนุญาตทำรายงานตาม (๑) และ (๒) ต้องมีสำนักงานใหญ่หรือที่ทำการในราชอาณาจักร สำหรับนิติบุคคลตาม (๒) และ (๓) ต้องมีวัตถุประสงค์เพื่อประกอบธุรกิจเกี่ยวกับการศึกษาวิจัยและให้คำปรึกษาทางวิชาการด้วย

ผู้มีสิทธิขอรับใบอนุญาตทำรายงานตามวรรคหนึ่ง ต้องไม่เคยถูกเพิกถอนใบอนุญาตตามข้อ ๑๓ (๓) (๔) (๕) (๖) หรือ (๗) เว้นแต่ระยะเวลาได้ล่วงพ้นไปแล้วไม่น้อยกว่าสามปีนับแต่วันที่ถูกสั่งเพิกถอนใบอนุญาต

ข้อ ๒ การขอรับใบอนุญาตผู้มีสิทธิทำรายงานเกี่ยวกับการศึกษาและมาตรการป้องกันและแก้ไขผลกระทบกระเทือนต่อคุณภาพสิ่งแวดล้อม ให้ยื่นคำขอต่อเลขาธิการคณะกรรมการสิ่งแวดล้อมแห่งชาติหรือผู้ซึ่งเลขาธิการคณะกรรมการสิ่งแวดล้อมแห่งชาติมอบหมาย พร้อมด้วยหลักฐานและระบุชื่อ อายุ ที่อยู่ การศึกษา และประสบการณ์เกี่ยวกับการปฏิบัติงานการส่งเสริมและรักษาคุณภาพสิ่งแวดล้อมของผู้ขานุญาต และเจ้าหน้าที่ซึ่งผู้ได้รับใบอนุญาตต้องจัดให้มีตามข้อ ๔ ตามแบบ สวส.๓ ท้ายกฎกระทรวงนี้

(ความในวรรค ๓ ของข้อ ๓ ได้เพิ่มขึ้นโดยข้อ ๒ แห่งกฎกระทรวง ฉบับที่ ๓ (พ.ศ. ๒๕๒๙) ออกตามความในพระราชบัญญัติส่งเสริมและรักษาคุณภาพสิ่งแวดล้อมแห่งชาติ พ.ศ. ๒๕๑๘ ดังที่ได้พิมพ์ไว้แล้ว)

ข้อ ๓ ใบอนุญาตเป็นผู้มีสิทธิทำรายงานเกี่ยวกับการศึกษาและมาตรการป้องกันและแก้ไขผลกระทบกระเทือนต่อคุณภาพสิ่งแวดล้อม ให้ใช้แบบ สวส.๔ ท้ายกฎกระทรวงนี้

ใบอนุญาตตามวรรคหนึ่งให้มีอายุไม่เกินห้าปีนับแต่วันที่ยื่นใบอนุญาต

ในการออกใบอนุญาตให้ผู้ใดเป็นผู้มีสิทธิทำรายงานเกี่ยวกับการศึกษาและมาตรการป้องกันและแก้ไขผลกระทบกระเทือนต่อคุณภาพสิ่งแวดล้อม คณะกรรมการสิ่งแวดล้อมแห่งชาติอาจกำหนดเงื่อนไขที่ผู้ได้รับใบอนุญาตจะต้องปฏิบัติ หรือเงื่อนไขจำกัดขนาด ลักษณะ หรือประเภทของกิจการที่ผู้ได้รับใบอนุญาตจะมีสิทธิทำรายงานดังกล่าวไว้ในใบอนุญาตตามที่เห็นสมควรก็ได้

ข้อ ๔ ผู้ได้รับใบอนุญาตต้องจัดให้มีบุคคลดังต่อไปนี้ตลอดระยะเวลาที่ได้รับใบอนุญาตเป็นผู้มีสิทธิทำรายงานเกี่ยวกับการศึกษา และมาตรการป้องกันและแก้ไขผลกระทบกระเทือนต่อคุณภาพสิ่งแวดล้อม

(๑) ผู้ชำนาญการอย่างน้อย ๑ คน ซึ่งอยู่ประจำเพื่อทำหน้าที่รับผิดชอบในการทำรายงานโดยผู้ชำนาญการดังกล่าวต้องมีคุณสมบัติ ดังต่อไปนี้

(ก) สำเร็จการศึกษาอย่างต่ำในระดับอุดมศึกษาหรือเทียบเท่าในวิชาหนึ่งวิชาใดและสาขาหนึ่งสาขาใด ดังต่อไปนี้

(๑) วิชาวิทยาศาสตร์สาขาสิ่งแวดล้อม นิเวศวิทยา หรือสุขาภิบาล

(๒) วิชาวิศวกรรมศาสตร์สาขาสิ่งแวดล้อม หรือสุขาภิบาล

(๓) วิชาเศรษฐศาสตร์สาขาเศรษฐศาสตร์สิ่งแวดล้อม

(ข) มีประสบการณ์เกี่ยวกับการปฏิบัติงานการส่งเสริมและรักษาคุณภาพสิ่งแวดล้อม ตามหลักเกณฑ์ที่คณะกรรมการสิ่งแวดล้อมแห่งชาติกำหนด

(ค) ไม่เคยมีส่วนร่วมในการทำรายงานในส่วนที่เป็นเท็จ เว้นแต่ระยะเวลาได้ล่วงพ้นไปแล้วไม่น้อยกว่าสามปีนับแต่วันที่ได้รับใบอนุญาตซึ่งตนเคยเป็นผู้มีส่วนร่วมในการทำรายงานในส่วนที่เป็นเท็จถูกสั่งเพิกถอนใบอนุญาต

(๒) เจ้าหน้าที่อย่างน้อย ๓ คน ซึ่งอยู่ประจำเพื่อร่วมในการทำรายงาน โดยเจ้าหน้าที่ดังกล่าวต้องมีคุณสมบัติ ดังต่อไปนี้

(ก) สำเร็จการศึกษาอย่างต่ำในระดับอุดมศึกษาหรือเทียบเท่าในวิชาวิทยาศาสตร์ วิศวกรรมศาสตร์ หรือสังคมศาสตร์

(ข) ไม่เคยมีส่วนร่วมในการทำรายงานในส่วนที่เป็นเท็จ เว้นแต่ระยะเวลาได้ล่วงพ้นไปแล้วไม่น้อยกว่าสามปีนับแต่วันที่ได้รับใบอนุญาตซึ่งตนเคยมีส่วนร่วมในการทำรายงานในส่วนที่เป็นเท็จถูกสั่งเพิกถอนใบอนุญาต

ให้คณะกรรมการสิ่งแวดล้อมแห่งชาติมีอำนาจยกเว้นคุณสมบัติผู้ชำนาญการตาม

(๑) (ก) แก่บุคคลหนึ่งบุคคลใด เป็นกรณีพิเศษเฉพาะรายได้

ข้อ ๕ ในกรณีที่ผู้ได้รับใบอนุญาตรายใดขาดคุณสมบัติตามที่กำหนดไว้ในข้อ ๑ ให้ผู้ได้รับใบอนุญาตดังกล่าวหยุดทำรายงานจนกว่าจะดำเนินการแก้ไขให้ถูกต้อง

ให้ผู้ได้รับใบอนุญาตตามวรรคหนึ่งแจ้งเป็นหนังสือต่อเลขาธิการคณะกรรมการสิ่งแวดล้อมแห่งชาติหรือผู้ซึ่งเลขาธิการคณะกรรมการสิ่งแวดล้อมแห่งชาติมอบหมายภายในสิบห้าวันนับแต่วันที่ปรากฏเหตุที่ทำให้ขาดคุณสมบัติ และต้องดำเนินการแก้ไขให้ถูกต้องภายในภายในเก้าสิบวันนับแต่วันที่ปรากฏเหตุดังกล่าว

ในกรณีที่มีเหตุจำเป็น คณะกรรมการสิ่งแวดล้อมแห่งชาติมีอำนาจผ่อนผันให้ผู้ได้รับใบอนุญาตตามวรรคหนึ่งทำรายงานในระหว่างดำเนินการแก้ไขเกี่ยวกับคุณสมบัติได้ ในการนี้จะกำหนดเงื่อนไขอย่างหนึ่งอย่างใดที่ผู้ได้รับใบอนุญาตต้องปฏิบัติด้วยก็ได้

ข้อ ๖ ในกรณีที่ผู้ได้รับใบอนุญาตเปลี่ยนแปลงผู้ชำนาญการหรือเจ้าหน้าที่ตามที่ระบุไว้ในคำขออนุญาต ให้ผู้ได้รับใบอนุญาตแจ้งการเปลี่ยนแปลงดังกล่าวเป็นหนังสือ พร้อมทั้งระบุชื่อ อายุ ที่อยู่ การศึกษา และประสบการณ์เกี่ยวกับการปฏิบัติงานการส่งเสริมและรักษาคุณภาพสิ่งแวดล้อมของผู้ชำนาญการหรือของเจ้าหน้าที่ต่อเลขาธิการคณะกรรมการสิ่งแวดล้อมแห่งชาติหรือผู้ซึ่งเลขาธิการคณะกรรมการสิ่งแวดล้อมแห่งชาติมอบหมายภายในเก้าสิบวันนับแต่วันที่ได้มีการเปลี่ยนแปลงผู้ชำนาญการหรือเจ้าหน้าที่นั้น

(ความในข้อ ๗ เดิมนี้ถูกยกเลิก และใช้ความใหม่แทนโดยข้อ ๓ แห่งกฎกระทรวงฉบับที่ ๓ (พ.ศ. ๒๕๒๙) ออกตามความในพระราชบัญญัติส่งเสริมและรักษาคุณภาพสิ่งแวดล้อมแห่งชาติ พ.ศ. ๒๕๑๘ ดังที่ได้พิมพ์ไว้แล้ว)

ข้อ ๗ รายงานเกี่ยวกับการศึกษาและมาตรการป้องกันและแก้ไขผลกระทบกระเทือนต่อคุณภาพสิ่งแวดล้อม ต้องมีลายมือชื่อผู้ชำนาญการซึ่งอยู่ประจำตามข้อ ๔ (๑) และมีหน้าที่รับผิดชอบในการทำรายงานอย่างน้อยหนึ่งคน กับลายมือชื่อเจ้าหน้าที่ของผู้ได้รับอนุญาตซึ่งประจำตามข้อ ๔ (๒) และมีส่วนร่วมในการทำรายงานอย่างน้อยสามคน รวมทั้งให้ระบุชื่อ ที่อยู่ และเลขที่ใบอนุญาตของผู้ที่ได้รับใบอนุญาตไว้ในรายงานดังกล่าวด้วย

ข้อ ๘ ในกรณีที่ใบอนุญาตสูญหาย ถูกทำลาย หรือชำรุดในสาระสำคัญในลักษณะที่ไม่สามารถแสดงให้เห็นถึงความถูกต้องของใบอนุญาตได้ ให้ผู้ได้รับใบอนุญาตยื่นคำขอรับใบแทนใบอนุญาตต่อเลขาธิการคณะกรรมการสิ่งแวดล้อมแห่งชาติหรือผู้ซึ่งเลขาธิการคณะกรรมการสิ่งแวดล้อมแห่งชาติมอบหมายภายในสามสิบวันนับแต่วันที่ทราบถึงการสูญหาย ถูกทำลาย หรือชำรุดเสียหาย พร้อมด้วยหลักฐานตามที่ระบุไว้ในแบบ สวล.๕ ท้ายกฎกระทรวงนี้

ข้อ ๙ ใบแทนใบอนุญาตให้ใช้แบบ สวล.๔ ท้ายกฎกระทรวงนี้ โดยมีคำว่า “ใบแทน” พิมพ์ด้วยหมึกสีแดงกำกับไว้ด้านหน้าเหนือตราครุฑ และให้ลงวันที่ เดือน ปี ที่ออกใบแทนใบอนุญาต พร้อมทั้งลงลายมือชื่อผู้อนุญาตหรือผู้ซึ่งผู้อนุญาตมอบหมาย

ข้อ ๑๐ ผู้ได้รับใบอนุญาตต้องแสดงใบอนุญาตหรือใบแทนใบอนุญาตไว้ในที่เปิดเผย ณ สถานที่ทำการของผู้ได้รับใบอนุญาต

(ความในข้อ ๑๑ (๘) เดิมนี้ได้ถูกยกเลิก และใช้ความใหม่แทนโดยข้อ ๔ แห่งกฎกระทรวงฉบับที่ ๓ (พ.ศ. ๒๕๒๙) ออกตามความในพระราชบัญญัติส่งเสริมและรักษาคุณภาพสิ่งแวดล้อมแห่งชาติ พ.ศ. ๒๕๑๘ ดังที่ได้พิมพ์ไว้แล้ว)

ข้อ ๑๑ ในกรณีที่มีผู้ร้องเรียนต่อเลขาธิการคณะกรรมการสิ่งแวดล้อมแห่งชาติ หรือเมื่อเลขาธิการคณะกรรมการสิ่งแวดล้อมแห่งชาติ เห็นว่า

(๑) ผู้ได้รับใบอนุญาตทำรายงานด้วยความประมาทเลินเล่อจนอาจเป็นเหตุให้ทางราชการได้รับความเสียหาย

(๒) ผู้ได้รับอนุญาตยินยอมให้ผู้ชำนาญการหรือเจ้าหน้าที่ของผู้ได้รับใบอนุญาตอื่น ซึ่งถูกเพิกถอนใบอนุญาตเพราะทำรายงานอันเป็นเท็จหรือซึ่งมีส่วนร่วมในการทำรายงานในส่วนที่เป็นเท็จมาทำรายงาน

(๓) ผู้ได้รับใบอนุญาตขาดคุณสมบัติตามข้อ ๑

(๔) ผู้ได้รับอนุญาตไม่จัดให้มีผู้ชำนาญการหรือเจ้าหน้าที่ตามข้อ ๔

(๕) ข้อความในคำขอรับใบอนุญาตในส่วนที่เป็นสาระสำคัญในการขอรับใบอนุญาตไม่ตรงกับความจริงทั้งหมดหรือบางส่วน

(๖) ผู้ได้รับใบอนุญาตซึ่งถูกสั่งพักใบอนุญาตตามข้อ ๑๒ ได้กระทำตามข้อ ๑๒ (๑) หรือ (๒) ซ้ำอีก

(๗) ผู้ได้รับใบอนุญาตทำรายงานอันเป็นเท็จ

(๘) ผู้ได้รับใบอนุญาตฝ่าฝืนหรือไม่ปฏิบัติตามกฎกระทรวงนี้ หรือฝ่าฝืนหรือไม่ปฏิบัติตามเงื่อนไขที่กำหนดไว้ในใบอนุญาต

ให้เลขาธิการคณะกรรมการสิ่งแวดล้อมแห่งชาติมีอำนาจเสนอเรื่องต่อคณะกรรมการสิ่งแวดล้อมแห่งชาติ เพื่อพิจารณาสั่งพักหรือสั่งเพิกถอนใบอนุญาตตามข้อ ๑๒ หรือข้อ ๑๓

(ความในข้อ ๑๒ เดิมนี้ถูกยกเลิก และใช้ความใหม่แทนโดยข้อ ๕ แห่งกฎกระทรวงฉบับที่ ๓ (พ.ศ. ๒๕๒๙) ออกตามความในพระราชบัญญัติส่งเสริมและรักษาคุณภาพสิ่งแวดล้อมแห่งชาติ พ.ศ. ๒๕๑๘ ดังที่ได้พิมพ์ไว้แล้ว)

ข้อ ๑๒ คณะกรรมการสิ่งแวดล้อมแห่งชาติมีอำนาจสั่งพักใบอนุญาตของผู้ได้รับใบอนุญาตได้ เมื่อปรากฏว่า

(๑) ผู้ได้รับใบอนุญาตทำรายงานด้วยความประมาทเลินเล่อจนอาจเป็นเหตุให้ทางราชการได้รับความเสียหาย

(๒) ผู้ได้รับใบอนุญาตยินยอมให้ผู้ชำนาญการ หรือเจ้าหน้าที่ของผู้ได้รับใบอนุญาต อื่นซึ่งถูกเพิกถอนใบอนุญาตเพราะทำรายงานอันเป็นเท็จ หรือซึ่งมีส่วนร่วมในการทำรายงาน ในส่วนที่เป็นเท็จ มาทำรายงาน

(๓) ผู้ได้รับใบอนุญาตฝ่าฝืนหรือไม่ปฏิบัติตามเงื่อนไขที่กำหนดไว้ในใบอนุญาต การสั่งพักใบอนุญาตตาม (๑) ให้มีกำหนดครั้งละไม่น้อยกว่าหกเดือน แต่ไม่เกิน สิบสองเดือน และการสั่งพักใบอนุญาตตาม (๒) หรือ (๓) ให้มีกำหนดครั้งละไม่น้อยกว่า สามเดือนแต่ไม่เกินหกเดือน

ผู้ได้รับใบอนุญาตซึ่งถูกสั่งพักใบอนุญาตต้องหยุดทำรายงานนับแต่วันที่ถูกลงสั่งพัก ใบอนุญาต

(ความในข้อ ๑๓ (๔) เดิมนี้ถูกยกเลิก และใช้ความใหม่แทนโดยข้อ ๖ แห่งกฎกระทรวง ฉบับที่ ๓ (พ.ศ.๒๕๒๙) ออกตามความในพระราชบัญญัติส่งเสริมและรักษาคุณภาพสิ่งแวดล้อม แห่งชาติ พ.ศ. ๒๕๑๘ สำหรับความในข้อ ๑๓ (๗) ได้เพิ่มขึ้นโดยความในข้อ ๗ แห่งกฎกระทรวง ฉบับเดียวกัน ดังที่ได้พิมพ์ไว้แล้ว)

ข้อ ๑๓ คณะกรรมการสิ่งแวดล้อมแห่งชาติมีอำนาจสั่งเพิกถอนใบอนุญาตของผู้ได้รับ ใบอนุญาตได้ เมื่อปรากฏว่า

(๑) ผู้ได้รับใบอนุญาตขาดคุณสมบัติตามข้อ ๑

(๒) ผู้ได้รับใบอนุญาตไม่จัดให้มีผู้ชำนาญการหรือเจ้าหน้าที่ตามข้อ ๔

(๓) ข้อความในคำขอรับใบอนุญาตในส่วนที่เป็นสาระสำคัญในการขอรับใบอนุญาต ไม่ตรงกับความจริงทั้งหมดหรือบางส่วน

(๔) ผู้ได้รับอนุญาตซึ่งถูกสั่งพักใบอนุญาตตามข้อ ๑๒ ได้กระทำการตามข้อ ๑๒ (๑) (๒) หรือ (๓) ซ้ำอีก

(๕) ผู้ได้รับใบอนุญาตทำรายงานอันเป็นเท็จ

(๖) ผู้ได้รับใบอนุญาตฝ่าฝืนหรือไม่ปฏิบัติตามกฎกระทรวงนี้

(๗) ผู้ได้รับใบอนุญาตฝ่าฝืนหรือไม่ปฏิบัติตามเงื่อนไขที่กำหนดไว้ในใบอนุญาต ในกรณีที่ เงื่อนไขในใบอนุญาตนั้นได้ระบุว่า การฝ่าฝืนหรือไม่ปฏิบัติตามเป็นเหตุให้เพิกถอนใบอนุญาตได้

ผู้ได้รับใบอนุญาตซึ่งถูกสั่งเพิกถอนใบอนุญาตต้องหยุดทำรายงานนับแต่วันที่ถูกลงสั่ง เพิกถอนใบอนุญาต

ข้อ ๑๔ ก่อนพิจารณาสั่งพักหรือสั่งเพิกถอนใบอนุญาต ให้คณะกรรมการสิ่งแวดล้อม แห่งชาติดำเนินการไต่สวนโดยให้โอกาสแก่ผู้ได้รับใบอนุญาตได้ทราบข้อกล่าวหาและยื่นคำชี้แจง รวมทั้งการนำพยานหลักฐานอื่นมาเพื่อแก้ข้อกล่าวหาด้วย ในการนี้ คณะกรรมการสิ่งแวดล้อม แห่งชาติอาจสั่งให้ผู้ได้รับใบอนุญาตหยุดทำรายงานจนกว่าจะมีคำสั่งให้พักหรือเพิกถอนใบอนุญาต หรือมีคำสั่งให้ทำรายงานต่อไปก็ได้

ในกรณีที่มีการสั่งเพิกถอนใบอนุญาตตามข้อ ๑๓ (๕) ให้คณะกรรมการสิ่งแวดล้อม แห่งชาติระงับชื่อของผู้ชำนาญการและเจ้าหน้าที่ซึ่งมีส่วนร่วมในการทำรายงานในส่วนที่เป็นเท็จ ของผู้ได้รับใบอนุญาตซึ่งทำรายงานอันเป็นเท็จไว้ในคำสั่งเพิกถอนใบอนุญาตนั้นด้วย

ข้อ ๑๕ ให้กำหนดค่าธรรมเนียม ดังต่อไปนี้

(๑) ค่าขอรับใบอนุญาตเป็นผู้มีสิทธิทำรายงานเกี่ยวกับการศึกษาผลกระทบกระเทือน ต่อคุณภาพสิ่งแวดล้อม ฉบับละ ๒๐ บาท

(๒) ใบอนุญาตเป็นผู้มีสิทธิทำรายงานเกี่ยวกับการศึกษาผลกระทบกระเทือนต่อคุณภาพ สิ่งแวดล้อม ปีละ ๒,๐๐๐ บาท

ให้ไว้ ณ วันที่ ๒ พฤศจิกายน พ.ศ. ๒๕๒๗

ดำรง ลัทธพิพัฒน์

รัฐมนตรีว่าการกระทรวงวิทยาศาสตร์ เทคโนโลยีและการพลังงาน

กฎกระทรวงฉบับที่ ๒ (พ.ศ. ๒๕๒๗)

ประกาศในราชกิจจานุเบกษา ฉบับพิเศษ เล่มที่ ๑๐๑ ตอนที่ ๑๘๔ วันที่ ๑๒ ธันวาคม ๒๕๒๗

กฎกระทรวงฉบับที่ ๓ (พ.ศ. ๒๕๒๙)

ประกาศในราชกิจจานุเบกษา ฉบับพิเศษ เล่มที่ ๑๐๓ ตอนที่ ๑๔๐ วันที่ ๘ สิงหาคม ๒๕๒๙

ประกาศคณะกรรมการสิ่งแวดล้อมแห่งชาติ

ที่ ๓/๒๕๒๘

เรื่อง หลักเกณฑ์เกี่ยวกับประสบการณ์ของผู้ชำนาญการในการปฏิบัติงาน

การส่งเสริมและรักษาคุณภาพสิ่งแวดล้อม



อาศัยอำนาจตามความในข้อ ๔ (๑) (ข) แห่งกฎกระทรวง ฉบับที่ ๒ (พ.ศ. ๒๕๒๗) ออกตามความในพระราชบัญญัติส่งเสริมและรักษาคุณภาพสิ่งแวดล้อมแห่งชาติ พ.ศ. ๒๕๑๘ คณะกรรมการสิ่งแวดล้อมแห่งชาติ จึงกำหนดหลักเกณฑ์เกี่ยวกับประสบการณ์ของผู้ชำนาญการ ที่ผู้รับใบอนุญาตทำรายงานเกี่ยวกับการศึกษาและมาตรการป้องกันและแก้ไขผลกระทบต่อคุณภาพสิ่งแวดล้อม จะต้องจัดให้ตลอดระยะเวลาที่ได้รับอนุญาตไว้ ดังต่อไปนี้

ข้อ ๑ ผู้ชำนาญการจะต้องมีประสบการณ์ตามระยะเวลาที่กำหนดไว้ดังนี้

(๑) สำหรับผู้ที่สำเร็จการศึกษาระดับปริญญาเอกหรือเทียบเท่าจะต้องมีประสบการณ์ ปฏิบัติงานการส่งเสริมและรักษาคุณภาพสิ่งแวดล้อมตามข้อ ๒ มาแล้ว เป็นเวลาไม่น้อยกว่า ๑ ปี

(๒) สำหรับผู้ที่สำเร็จการศึกษาระดับปริญญาโทหรือเทียบเท่าจะต้องมีประสบการณ์ ตามข้อ ๒ มาแล้วเป็นเวลาไม่น้อยกว่า ๓ ปี

(๓) สำหรับผู้ที่สำเร็จการศึกษาปริญญาตรีหรือเทียบเท่าจะต้องมีประสบการณ์ ตามข้อ ๒ มาแล้วเป็นเวลาไม่น้อยกว่า ๕ ปี

ข้อ ๒ ผู้ชำนาญการจะต้องเคยปฏิบัติหน้าที่ที่เกี่ยวกับการส่งเสริมและรักษาคุณภาพ สิ่งแวดล้อมในส่วนราชการ รัฐวิสาหกิจ องค์การระหว่างประเทศ หน่วยงานของรัฐของต่างประเทศ หรือบริษัทที่ปรึกษาที่มีธุรกิจที่เกี่ยวกับสิ่งแวดล้อม

ในการปฏิบัติหน้าที่ตามวรรคหนึ่ง ผู้ชำนาญการจะต้องเคยเป็นผู้ดำเนินการทั้งหมด หรือบางส่วนในการทำงานอย่างหนึ่งอย่างใด คือ

(๑) การจัดทำรายงานเกี่ยวกับการศึกษาและมาตรการป้องกันและแก้ไขผลกระทบต่อคุณภาพสิ่งแวดล้อม

(๒) การวางแผน การจัดการ หรือการศึกษาและวิจัยที่เกี่ยวกับสิ่งแวดล้อม เช่น ด้าน ภาวะมลพิษ นิเวศวิทยา การอนุรักษ์ทรัพยากรธรรมชาติและสิ่งแวดล้อม ศิลปกรรม และวัฒนธรรม

ข้อ ๓ ให้มีคณะกรรมการคณะหนึ่ง ประกอบด้วยบุคคลซึ่งเลขาธิการคณะกรรมการ สิ่งแวดล้อมแห่งชาติแต่งตั้ง มีจำนวนไม่น้อยกว่า ๕ คน แต่ไม่เกิน ๘ คน มีหน้าที่พิจารณา ตรวจสอบคุณสมบัติและประสบการณ์ของผู้ชำนาญการ เพื่อเสนอความเห็นประกอบการ พิจารณาของคณะกรรมการสิ่งแวดล้อมแห่งชาติในการพิจารณาออกใบอนุญาตให้เป็นผู้มีสิทธิ ทำรายงานเกี่ยวกับการศึกษาและมาตรการป้องกันและแก้ไขผลกระทบต่อคุณภาพ สิ่งแวดล้อม

ข้อ ๔ ในการพิจารณาของคณะกรรมการตามข้อ ๓ ให้ผู้ขอรับใบอนุญาตจัดทำ รายงานเกี่ยวกับการศึกษาและมาตรการป้องกันและแก้ไขผลกระทบต่อคุณภาพ สิ่งแวดล้อม มีหน้าที่พิสูจน์ให้เป็นที่พอใจแก่คณะกรรมการว่าผู้ที่จะเป็นผู้ชำนาญการนั้นเป็น ผู้มีคุณสมบัติและมีประสบการณ์เพียงพอ

ในการเสนอความเห็นต่อคณะกรรมการสิ่งแวดล้อมแห่งชาติ คณะกรรมการต้องทำ ความเห็นพร้อมด้วยเหตุผลว่า บุคคลดังกล่าวมีประสบการณ์ในการปฏิบัติงานการส่งเสริมและ รักษาคุณภาพสิ่งแวดล้อมสมควรที่จะเป็นผู้ชำนาญการได้

ประกาศ ณ วันที่ ๔ มีนาคม พ.ศ. ๒๕๒๘

พิชัย รัตตกุล

ประธานคณะกรรมการสิ่งแวดล้อมแห่งชาติ

กฎกระทรวง

ฉบับที่ ๖ (พ.ศ. ๒๕๖๓)

ออกตามความในพระราชบัญญัติส่งเสริมและรักษาคุณภาพสิ่งแวดล้อมแห่งชาติ

พ.ศ. ๒๕๖๕



อาศัยอำนาจตามความในมาตรา ๑๑ แห่งพระราชบัญญัติส่งเสริมและรักษาคุณภาพสิ่งแวดล้อมแห่งชาติ พ.ศ. ๒๕๖๕ รัฐมนตรีว่าการกระทรวงวิทยาศาสตร์ เทคโนโลยีและสิ่งแวดล้อม ออกกฎกระทรวงไว้ดังต่อไปนี้

ให้กำหนดค่าธรรมเนียมดังต่อไปนี้

(๑) ค่าขอรับใบอนุญาตเป็นผู้มีสิทธิทำรายงาน

ผลกระทบต่อสิ่งแวดล้อม ฉบับละ ๔๐ บาท

(๒) ใบอนุญาตเป็นผู้มีสิทธิทำรายงาน

ผลกระทบต่อสิ่งแวดล้อม ปีละ ๔,๐๐๐ บาท

ให้ไว้ ณ วันที่ ๒๔ มีนาคม พ.ศ. ๒๕๖๓

พิศาล มุลศาสตรสาทร

รัฐมนตรีว่าการกระทรวงวิทยาศาสตร์

เทคโนโลยีและสิ่งแวดล้อม

หมายเหตุ :- เหตุผลในการประกาศใช้กฎกระทรวงฉบับนี้ คือ โดยที่มาตรา ๑๑ แห่งพระราชบัญญัติส่งเสริมและรักษาคุณภาพสิ่งแวดล้อมแห่งชาติ พ.ศ. ๒๕๖๕ กำหนดให้รัฐมนตรีว่าการกระทรวงวิทยาศาสตร์ เทคโนโลยีและสิ่งแวดล้อม มีอำนาจออกกฎกระทรวงกำหนดค่าธรรมเนียมไม่เกินอัตราท้ายพระราชบัญญัตินี้ ดังนั้นจึงจำเป็นต้องออกกฎกระทรวงนี้

ประกาศในราชกิจจานุเบกษา เล่มที่ ๑๑๑ ตอนที่ ๑๓ ก วันที่ ๘ เมษายน ๒๕๖๓



การเปรียบเทียบและ
การแต่งตั้งพนักงานเจ้าหน้าที่

ประกาศกระทรวงทรัพยากรธรรมชาติและสิ่งแวดล้อม
เรื่อง คณะกรรมการเปรียบเทียบและวิธีพิจารณาของคณะกรรมการเปรียบเทียบ
ตามกฎหมายว่าด้วยการส่งเสริมและรักษาคุณภาพสิ่งแวดล้อมแห่งชาติ

W.ฟ. ๒๕๖๓



โดยที่เป็นการสมควรกำหนดหลักเกณฑ์การแต่งตั้ง การพ้นจากตำแหน่งก่อนวาระ การประชุมและวิธีพิจารณาของคณะกรรมการเปรียบเทียบตามกฎหมายว่าด้วยการส่งเสริมและรักษาคุณภาพสิ่งแวดล้อมแห่งชาติ

อาศัยอำนาจตามความในมาตรา ๑๑๐/๑ วรรคสาม แห่งพระราชบัญญัติส่งเสริมและรักษาคุณภาพสิ่งแวดล้อมแห่งชาติ พ.ศ. ๒๕๓๕ ซึ่งแก้ไขเพิ่มเติมโดยพระราชบัญญัติส่งเสริมและรักษาคุณภาพสิ่งแวดล้อมแห่งชาติ (ฉบับที่ ๒) พ.ศ. ๒๕๖๑ รัฐมนตรีว่าการกระทรวงทรัพยากรธรรมชาติและสิ่งแวดล้อม จึงออกประกาศไว้ ดังต่อไปนี้

หมวด ๑

บททั่วไป



ข้อ ๑ ในประกาศนี้

“ความผิด” หมายความว่า บรรดาความผิดตามกฎหมายว่าด้วยการส่งเสริมและรักษาคุณภาพสิ่งแวดล้อมแห่งชาติ ที่มีโทษปรับสถานเดียว หรือเป็นความผิดที่มีโทษปรับหรือจำคุกไม่เกินสองปี

“คณะกรรมการเปรียบเทียบ” หมายความว่า ผู้ซึ่งรัฐมนตรีแต่งตั้งให้ทำหน้าที่เป็นคณะกรรมการเปรียบเทียบตามกฎหมายว่าด้วยการส่งเสริมและรักษาคุณภาพสิ่งแวดล้อมแห่งชาติ

“ผู้ต้องหา” หมายความว่า บุคคลผู้ถูกกล่าวหาว่าได้กระทำความผิดตามกฎหมายว่าด้วยการส่งเสริมและรักษาคุณภาพสิ่งแวดล้อมแห่งชาติ และในกรณีที่บุคคลผู้ถูกกล่าวหาว่าได้กระทำความผิดเป็นนิติบุคคล ให้หมายความรวมถึง กรรมการ ผู้จัดการ หรือบุคคลใดซึ่งรับผิดชอบในการดำเนินงานของนิติบุคคลนั้นด้วย ถ้าการกระทำความผิดของนิติบุคคลนั้น

เกิดจากการสั่งการหรือการกระทำของบุคคลดังกล่าว หรือในกรณีที่บุคคลดังกล่าวมีหน้าที่ต้องสั่งการหรือการกระทำและละเว้นไม่สั่งการหรือไม่กระทำการจนเป็นเหตุให้นิติบุคคลนั้นกระทำความผิด

“พนักงานสอบสวน” หมายความว่า พนักงานสอบสวนตามกฎหมายว่าด้วยวิธีพิจารณาความอาญา

หมวด ๒

การแต่งตั้งคณะกรรมการเปรียบเทียบ และการพ้นจากตำแหน่งก่อนวาระ



ข้อ ๒ การแต่งตั้งคณะกรรมการเปรียบเทียบในเขตกรุงเทพมหานคร และในส่วนภูมิภาคให้เป็นไปตามที่รัฐมนตรีประกาศกำหนดตามความเหมาะสม โดยแต่ละคณะจะประกอบด้วยผู้แทนสำนักงานอัยการสูงสุด ผู้แทนสำนักงานตำรวจแห่งชาติ และผู้แทนกระทรวงทรัพยากรธรรมชาติและสิ่งแวดล้อมซึ่งได้รับมอบหมายจากรัฐมนตรี และให้มีวาระการดำรงตำแหน่งคราวละสองปี และอาจได้รับการแต่งตั้งอีกได้

ข้อ ๓ คณะกรรมการเปรียบเทียบจะพ้นจากตำแหน่งก่อนวาระ เมื่อ

(๑) ตาย

(๒) ลาออก

(๓) เป็นบุคคลล้มละลาย หรือเคยเป็นบุคคลล้มละลายทุจริต

(๔) เป็นคนไร้ความสามารถหรือคนเสมือนไร้ความสามารถ

(๕) ได้รับโทษจำคุกโดยพิพากษาถึงที่สุดให้จำคุก เว้นแต่เป็นโทษสำหรับความผิดที่ได้กระทำโดยประมาทหรือความผิดลหุโทษ

(๖) รัฐมนตรีให้ออก เพราะไม่อาจปฏิบัติหน้าที่ได้ตามปกติ หรือมีความประพฤติเสื่อมเสียหรือมีส่วนได้เสียในกิจการหรือธุรกิจใดๆ ที่อาจมีผลกระทบโดยตรงหรือก่อให้เกิดความเสียหายอย่างร้ายแรงต่อสิ่งแวดล้อม

ข้อ ๔ ในกรณีกรรมการเปรียบเทียบพ้นจากตำแหน่งก่อนวาระตามข้อ ๓ ให้ดำเนินการแต่งตั้งใหม่ให้แล้วเสร็จภายในสามสิบวันนับแต่วันที่กรรมการคนนั้นพ้นจากตำแหน่ง และให้ผู้ที่ได้รับแต่งตั้งให้ดำรงตำแหน่งแทนอยู่ในตำแหน่งเท่ากับวาระที่เหลืออยู่ของผู้ซึ่งตนแทน เว้นแต่คณะกรรมการเปรียบเทียบจะมีวาระในการดำรงตำแหน่งเหลือไม่เกินสามสิบวัน

หมวด ๓

การประชุมและการลงมติของคณะกรรมการเปรียบเทียบ



ข้อ ๕ การประชุมของคณะกรรมการเปรียบเทียบ ต้องมีกรรมการมาประชุม ไม่น้อยกว่ากึ่งหนึ่งของจำนวนกรรมการทั้งหมดจึงจะเป็นองค์ประชุม

ถ้าประธานกรรมการเปรียบเทียบไม่มาประชุม หรือไม่อาจปฏิบัติหน้าที่ได้ ให้กรรมการที่มาประชุมเลือกกรรมการคนหนึ่งขึ้นทำหน้าที่แทน

ข้อ ๖ การวินิจฉัยชี้ขาดของที่ประชุมให้ถือเสียงข้างมาก กรรมการคนหนึ่งให้มีเสียงหนึ่งในการลงคะแนนเสียง ถ้าคะแนนเสียงเท่ากันให้ประธานในที่ประชุมออกเสียงเพิ่มขึ้นอีกเสียงหนึ่งเป็นเสียงชี้ขาด

ข้อ ๗ ในการประชุมต้องมีรายงานการประชุมเป็นหนังสือ

ถ้ากรรมการมีความเห็นแย้ง ให้บันทึกความเห็นแย้งพร้อมทั้งเหตุผลไว้ในรายงานการประชุม

หมวด ๔

วิธีพิจารณาของคณะกรรมการเปรียบเทียบ



ข้อ ๘ บรรดาความผิดซึ่งได้กระทำ หรือมีเหตุอันเชื่อว่าได้กระทำในเขตกรุงเทพมหานครหรือในส่วนภูมิภาค ให้คณะกรรมการเปรียบเทียบดำเนินการเปรียบเทียบ ณ สำนักงานนโยบายและแผนทรัพยากรธรรมชาติและสิ่งแวดล้อม หรือกรมควบคุมมลพิษ แล้วแต่กรณี

ข้อ ๙ ให้พนักงานสอบสวน เจ้าพนักงานควบคุมมลพิษ หรือพนักงานเจ้าหน้าที่ แล้วแต่กรณี เสนอสำนวนความผิดที่จะให้เปรียบเทียบและเอกสารหลักฐานประกอบการเปรียบเทียบ โดยมีรายละเอียดตามใบส่ง-รับสำนวนความผิด ต่อคณะกรรมการเปรียบเทียบภายในเจ็ดวัน นับแต่วันที่ผู้ต้องหาแสดงความยินยอมให้เปรียบเทียบ

ข้อ ๑๐ เมื่อคณะกรรมการเปรียบเทียบได้รับเรื่องไว้พิจารณาเปรียบเทียบแล้ว ให้ดำเนินการเปรียบเทียบให้แล้วเสร็จโดยไม่ชักช้า

ข้อ ๑๑ การพิจารณาเปรียบเทียบ ให้คณะกรรมการเปรียบเทียบพิจารณาจากเอกสารหลักฐาน ดังต่อไปนี้

(๑) บันทึกคำให้การของผู้กล่าวหา ตามแบบ ทส.ปท.๑

(๒) บันทึกคำให้การของผู้ต้องหา ตามแบบ ทส.ปท.๒

(๓) บันทึกแสดงความยินยอมให้เปรียบเทียบ ตามแบบ ทส.ปท.๓

(๔) เอกสารจากสำนวนการสอบสวนของพนักงานสอบสวน หรือเจ้าพนักงานควบคุมมลพิษ หรือพนักงานเจ้าหน้าที่ และบรรดาพยานหลักฐานต่างๆ รวมทั้งบันทึกสรุปข้อเท็จจริงและข้อกฎหมายตามแบบ ทส.ปท.๔

(๕) ใบส่ง-รับสำนวนความผิด ตามแบบ ทส.ปท.๕ และ

(๖) พยานหลักฐานอื่นใดที่เป็นประโยชน์ต่อการพิจารณา

คณะกรรมการเปรียบเทียบมีอำนาจเรียกพยานบุคคล พยานวัตถุ หรือพยานเอกสารจากบุคคลใดๆ เท่าที่จำเป็นเพื่อมาประกอบการพิจารณา หรือจะออกเดินเผชิญสืบด้วยตนเองก็ได้

เมื่อคณะกรรมการเปรียบเทียบพิจารณาแล้วเสร็จและผู้ต้องหายินยอมให้เปรียบเทียบ ให้จัดทำเป็นบันทึก ตามแบบ ทส.ปท.๖ แต่หากกรณีคณะกรรมการเปรียบเทียบเห็นว่าไม่สมควรเปรียบเทียบให้จัดทำบันทึก ตามแบบ ทส.ปท.๗

ข้อ ๑๒ ในการเปรียบเทียบ ให้กำหนดเงินค่าปรับที่ผู้ต้องหาจะพึงชำระโดยคำนึงถึงความร้ายแรงแห่งพฤติกรรมที่กระทำผิดและข้อเท็จจริง ดังต่อไปนี้

(๑) ความผิดเกิดขึ้นโดยความจงใจหรือเกิดจากความประมาทเลินเล่อ

(๒) พฤติการณ์แห่งความผิดเป็นการฝ่าฝืน หรือไม่ปฏิบัติตามบทบัญญัติของกฎหมายว่าด้วยการส่งเสริมและรักษาคุณภาพสิ่งแวดล้อมแห่งชาติ กฎกระทรวง ประกาศ หรือคำสั่งอันเป็นสาระสำคัญ

(๓) ระดับความเสียหายที่เกิดขึ้นจากการกระทำนั้น

(๔) ความถี่ของการทำความผิด

(๕) ประวัติการถูกลงโทษทางอาญาของผู้กระทำความผิดตามกฎหมายว่าด้วยการส่งเสริมและรักษาคุณภาพสิ่งแวดล้อมแห่งชาติ

ข้อ ๑๓ ในกรณีคณะกรรมการเปรียบเทียบได้พิจารณาแล้วเห็นว่า ฐานความผิดตามที่พนักงานสอบสวน เจ้าพนักงานควบคุมมลพิษ หรือพนักงานเจ้าหน้าที่เสนอให้พิจารณาเปรียบเทียบเป็นความผิดที่ไม่มีอำนาจเปรียบเทียบ หรือเห็นว่าผู้ต้องหาควรถูกฟ้องร้องหรือได้รับโทษถึงจำคุก ให้ส่งสำนวนการเปรียบเทียบคืนพนักงานสอบสวน เจ้าพนักงานควบคุมมลพิษ หรือพนักงานเจ้าหน้าที่ผู้เป็นเจ้าของเรื่องเพื่อให้ดำเนินการตามประมวลกฎหมายวิธีพิจารณาความอาญาภายในกำหนดอายุความต่อไป



กระทรวงทรัพยากรธรรมชาติและสิ่งแวดล้อม
บันทึกคำให้การของผู้กล่าวหา

ที่..... เขียนที่.....
วันที่.....เดือน.....พ.ศ.

ข้าพเจ้า.....ชื่อสกุล.....อายุ.....ปี
บัตรประจำตัวประชาชน/หนังสือเดินทาง/หลักฐานราชการอื่น.....เลขที่.....
สัญชาติ.....อาชีพ.....อยู่บ้านเลขที่.....ถนน.....
ตำบล/แขวง.....อำเภอ/เขต.....จังหวัด.....
ขอให้การด้วยความสัตย์จริงว่า เมื่อวันที่.....เวลา.....น.
(พฤติการณ์ของผู้ต้องหาว่ากระทำการอันเป็นการขัดต่อพระราชบัญญัติส่งเสริมและรักษาคุณภาพ
สิ่งแวดล้อมแห่งชาติ พ.ศ. ๒๕๓๕ และที่แก้ไขเพิ่มเติม).....

เหตุเกิดที่.....ตำบล/แขวง.....
อำเภอ/เขต.....จังหวัด.....

ฉะนั้น ข้าพเจ้าจึงขอให้พนักงานสอบสวน/เจ้าพนักงานควบคุมมลพิษ/พนักงานเจ้าหน้าที่
ได้โปรดดำเนินการสอบสวนตามพระราชบัญญัติส่งเสริมและรักษาคุณภาพสิ่งแวดล้อมแห่งชาติ
พ.ศ. ๒๕๓๕ และที่แก้ไขเพิ่มเติม ต่อไป

อ่านให้ฟังและ/หรืออ่านเองแล้วรับว่าถูกต้อง จึงลงลายมือชื่อไว้เป็นสำคัญ

ลงชื่อ.....ผู้กล่าวหา
(.....)
ลงชื่อ.....พนักงานสอบสวน/
(.....) เจ้าพนักงานควบคุมมลพิษ/
พนักงานเจ้าหน้าที่

ข้อ ๑๔ เมื่อคณะกรรมการเปรียบเทียบได้ดำเนินการพิจารณาเปรียบเทียบเสร็จแล้ว
ให้ผู้ต้องหาชำระค่าปรับตามที่เปรียบเทียบต่อสำนักงานนโยบายและแผนทรัพยากรธรรมชาติและ
สิ่งแวดล้อม หรือกรมควบคุมมลพิษ แล้วแต่กรณี ภายในระยะเวลาที่กำหนด ทั้งนี้ วิธีการ
ชำระเงินค่าปรับให้เป็นไปตามที่ระบุไว้ในหนังสือแจ้ง

หากผู้ต้องหาไม่มาชำระค่าปรับภายในกำหนดโดยไม่มีเหตุอันสมควร ให้
คณะกรรมการเปรียบเทียบส่งสำนวนการเปรียบเทียบคืนพนักงานสอบสวน เจ้าพนักงาน
ควบคุมมลพิษ หรือพนักงานเจ้าหน้าที่ผู้เป็นเจ้าของเรื่องเพื่อดำเนินการตามประมวลกฎหมาย
วิธีพิจารณาความอาญาภายในกำหนดอายุความต่อไป

ข้อ ๑๕ เมื่อหน่วยงานตามข้อ ๑๔ ได้รับชำระค่าปรับแล้ว ให้ออกใบเสร็จรับเงิน
ไว้เป็นหลักฐานตามหลักเกณฑ์วิธีปฏิบัติที่กระทรวงการคลังกำหนด และนำเงินค่าปรับส่งเข้า
บัญชีเงินฝากของกองทุนสิ่งแวดล้อมเพื่อเป็นรายได้ของกองทุนสิ่งแวดล้อม อย่างน้อยเดือนละ
หนึ่งครั้ง พร้อมทั้งแจ้งผลการเปรียบเทียบต่อพนักงานสอบสวน เจ้าพนักงานควบคุมมลพิษ
หรือพนักงานเจ้าหน้าที่ผู้เป็นเจ้าของเรื่อง แล้วแต่กรณี

ข้อ ๑๖ ให้เลขานุการคณะกรรมการเปรียบเทียบเป็นผู้รับผิดชอบในการเก็บ
รักษาสำนวนการเปรียบเทียบในคดีที่แล้วเสร็จ โดยให้จัดทำบัญชีสารบบคดีเปรียบเทียบไว้
เป็นหลักฐาน และรายงานผลการเปรียบเทียบคดีความผิดตามพระราชบัญญัติส่งเสริมและ
รักษาคุณภาพสิ่งแวดล้อมแห่งชาติ พ.ศ. ๒๕๓๕ และที่แก้ไขเพิ่มเติม ให้สำนักงานนโยบายและ
แผนทรัพยากรธรรมชาติและสิ่งแวดล้อมหรือกรมควบคุมมลพิษ แล้วแต่กรณี เพื่อทราบ

ข้อ ๑๗ เมื่อผู้ต้องหาได้ชำระค่าปรับตามที่เปรียบเทียบแล้วตามข้อ ๑๔ ให้ถือว่า
คดีอาญาเป็นอันเลิกกันตามประมวลกฎหมายวิธีพิจารณาความอาญา

ข้อ ๑๘ ประกาศนี้ให้ใช้บังคับเมื่อพ้นกำหนดเก้าสิบวันนับแต่วันประกาศใน
ราชกิจจานุเบกษาเป็นต้นไป

ประกาศ ณ วันที่ ๑๒ มีนาคม พ.ศ. ๒๕๖๓

วราวุธ ศิลปอาชา

รัฐมนตรีว่าการกระทรวงทรัพยากรธรรมชาติและสิ่งแวดล้อม

ประกาศในราชกิจจานุเบกษา เล่ม ๑๓๗ ตอนพิเศษ ๙๗ ง วันที่ ๒๗ เมษายน ๒๕๖๓



แบบ ทส.ปท.๒

กระทรวงทรัพยากรธรรมชาติและสิ่งแวดล้อม
บันทึกคำให้การของผู้ต้องหา

ที่..... เขียนที่.....
วันที่.....เดือน.....พ.ศ.

ข้าพเจ้า.....ชื่อสกุล.....อายุ.....ปี
บัตรประจำตัวประชาชน/หนังสือเดินทาง/หลักฐานราชการอื่น.....เลขที่.....
สัญชาติ.....อาชีพ.....อยู่บ้านเลขที่.....ถนน.....
ตำบล/แขวง.....อำเภอ/เขต.....จังหวัด.....
พนักงานสอบสวน/เจ้าพนักงานควบคุมมลพิษ/พนักงานเจ้าหน้าที่ได้แจ้งแก่ข้าพเจ้าว่า ข้าพเจ้าต้องหาว่า
.....(ขอหาความผิดตามพระราชบัญญัติส่งเสริมและรักษาคุณภาพ
สิ่งแวดล้อมแห่งชาติ พ.ศ. ๒๕๓๕ และที่แก้ไขเพิ่มเติม).....

และได้แจ้งให้ข้าพเจ้าทราบด้วยว่าคดีที่ข้าพเจ้าต้องหานี้สามารถเปรียบเทียบได้ และคำให้การซึ่ง
ข้าพเจ้าจะกล่าวต่อไปนี้สามารถยืนยันข้าพเจ้าได้ทุกชั้นพิจารณา ตลอดจนชั้นศาล และจะเสนอ
เรื่องให้คณะกรรมการเปรียบเทียบทำการเปรียบเทียบตามพระราชบัญญัติส่งเสริมและรักษา
คุณภาพสิ่งแวดล้อมแห่งชาติ พ.ศ. ๒๕๓๕ และที่แก้ไขเพิ่มเติม ข้าพเจ้าทราบและเข้าใจข้อ
กล่าวหาโดยตลอดแล้วและขอให้การรับสารภาพตลอดข้อกล่าวหา ข้าพเจ้ายินยอมชำระค่าปรับ
ตามที่คณะกรรมการเปรียบเทียบกำหนด หากข้าพเจ้าไม่นำเงินค่าปรับมาชำระภายในเวลา
ที่กำหนดให้พนักงานสอบสวน/เจ้าพนักงานควบคุมมลพิษ/พนักงานเจ้าหน้าที่ ดำเนินคดีต่อไป
อ่านให้ฟังและ/หรืออ่านเองแล้วรับว่าถูกต้อง จึงลงลายมือชื่อไว้เป็นสำคัญ

ลงชื่อ.....ผู้ต้องหา
(.....)
ลงชื่อ.....พนักงานสอบสวน/
(.....)เจ้าพนักงานควบคุมมลพิษ/
พนักงานเจ้าหน้าที่



(สำหรับผู้ต้องหา)

แบบ ทส.ปท.๓

กระทรวงทรัพยากรธรรมชาติและสิ่งแวดล้อม
บันทึกแสดงความยินยอมให้เปรียบเทียบ

ที่..... เขียนที่.....
วันที่.....เดือน.....พ.ศ.

ข้าพเจ้า.....ชื่อสกุล.....อายุ.....ปี
บัตรประจำตัวประชาชน/หนังสือเดินทาง/หลักฐานราชการอื่น.....เลขที่.....
สัญชาติ.....อยู่บ้านเลขที่.....หมู่ที่.....ซอย.....ถนน.....ตำบล/แขวง.....
อำเภอ/เขต.....จังหวัด.....โทรศัพท์.....(โดยมี.....
เป็นผู้ได้รับมอบอำนาจจาก.....ตามหนังสือมอบอำนาจ.....
ลงวันที่.....เดือน.....พ.ศ.) ขอให้การ ดังนี้

ข้าพเจ้าได้รับแจ้งจากพนักงานสอบสวน/เจ้าพนักงานควบคุมมลพิษ/พนักงาน
เจ้าหน้าที่ ว่า.....
เป็นผู้ต้องหากระทำผิดอันเป็นการฝ่าฝืนพระราชบัญญัติส่งเสริมและรักษาคุณภาพสิ่งแวดล้อม
แห่งชาติ พ.ศ. ๒๕๓๕ และที่แก้ไขเพิ่มเติม มาตรา.....ในข้อหา.....
มิบทลงโทษตามมาตรา.....ต้องระวางโทษ.....ข้าพเจ้าได้รับทราบข้อกล่าวหาแล้วขอให้การ
รับสารภาพว่ากระทำความผิดดังกล่าวจริง ทั้งนี้ เนื่องจากความผิดดังกล่าวเป็นความผิดที่สามารถ
เปรียบเทียบได้ตามพระราชบัญญัติส่งเสริมและรักษาคุณภาพสิ่งแวดล้อมแห่งชาติ พ.ศ. ๒๕๓๕
และที่แก้ไขเพิ่มเติม และข้าพเจ้ายินยอมให้คณะกรรมการเปรียบเทียบทำการเปรียบเทียบตาม
ข้อเท็จจริงและพยานหลักฐานต่อไป

บันทึกนี้ พนักงานสอบสวน/เจ้าพนักงานควบคุมมลพิษ/พนักงานเจ้าหน้าที่ ได้อ่าน
ให้ผู้ต้องหาฟังแล้วรับว่าถูกต้องตามความเป็นจริงทุกประการ โดยมีได้ถูกบังคับ ชูเชิญ แต่ประการใด
จึงได้ลงลายมือชื่อไว้เป็นสำคัญ

ลงชื่อ.....ผู้ต้องหา ลงชื่อ.....พนักงานสอบสวน/
(.....) (.....)เจ้าพนักงานควบคุมมลพิษ/
พนักงานเจ้าหน้าที่
ลงชื่อ.....พยาน ลงชื่อ.....พยาน
(.....) (.....)

หมายเหตุ ในกรณีที่ผู้ต้องหาเป็นนิติบุคคลให้ใช้แบบ ทส.ปท. ๓ นี้แยกเป็นสองฉบับ สำหรับนิติบุคคล
ผู้ต้องหาฉบับหนึ่ง และสำหรับกรรมการ ผู้จัดการ หรือบุคคลใดซึ่งรับผิดชอบในการดำเนินงาน
ของนิติบุคคลผู้ต้องหาอีกฉบับหนึ่ง แต่ให้ลงหมายเลขหนังสือเพียงเลขเดียว



แบบ ทส.ปท.๔

กระทรวงทรัพยากรธรรมชาติและสิ่งแวดล้อม
บันทึกสรุปข้อเท็จจริงและข้อกฎหมาย
สำหรับพนักงานสอบสวน/เจ้าพนักงานควบคุมมลพิษ/พนักงานเจ้าหน้าที่

ที่..... เขียนที่.....

วันที่.....เดือน.....พ.ศ.

เรื่อง สรุปข้อเท็จจริงและข้อกฎหมาย กรณี.....

เรียน ประธานกรรมการเปรียบเทียบ

ด้วย ข้าพเจ้า.....ตำแหน่ง.....

(ก) ได้รับเรื่องร้องทุกข์/ร้องเรียนจาก.....ตามหนังสือ.....

ลงวันที่.....หรือ

(ข) กรณีที่เจ้าพนักงานควบคุมมลพิษ/พนักงานเจ้าหน้าที่พบการกระทำผิดเอง พบว่า/ได้

ตรวจสอบแล้วพบว่า (แล้วแต่กรณี)

ภูมิลำเนาอยู่เลขที่.....หมู่ที่.....ถนน.....ตำบล/แขวง.....

อำเภอ/เขต.....จังหวัด.....โทร.....

ข้อเท็จจริง/พฤติการณ์ของการกระทำผิด

ข้อกฎหมายของการกระทำผิด

ข้อคิดเห็นหรือข้อเสนอแนะ

ลงชื่อ.....พนักงานสอบสวน/เจ้าพนักงานควบคุมมลพิษ/

(.....)พนักงานเจ้าหน้าที่

ลงชื่อ.....พยาน

(.....)

ลงชื่อ.....พยาน

(.....)



แบบ ทส.ปท.๕

กระทรวงทรัพยากรธรรมชาติและสิ่งแวดล้อม
ใบส่ง-รับสำนวนความผิด

ที่..... เขียนที่.....

ข้อ ๑. คดีระหว่าง { ผู้กล่าวหา
ผู้ต้องหา

ข้อ ๒. ข้อหา.....

เหตุเกิด ตำบล/แขวง.....อำเภอ/เขต.....จังหวัด.....

เมื่อวันที่.....เดือน.....พ.ศ.เวลา.....น.

ข้อ ๓. พนักงานสอบสวน/เจ้าพนักงานควบคุมมลพิษ/พนักงานเจ้าหน้าที่.....

ตำแหน่ง.....

ผู้ร่วมสอบสวน.....ตำแหน่ง.....

ข้อ ๔. การรับคำร้องทุกข์/ร้องเรียน

- รับแจ้งเหตุ รายงานประจำวันเกี่ยวกับคดี ข้อ.....เวลา.....น. เมื่อวันที่.....

เดือน.....พ.ศ.

- รับคำร้องทุกข์ คดีที่.....ตามรายงานประจำวันเกี่ยวกับคดี ข้อ.....

เวลา.....น. เมื่อวันที่.....เดือน.....พ.ศ.

- รับเรื่องร้องเรียน ตามเลขรับสารบรรณที่.....ลงวันที่.....เดือน.....พ.ศ.

ข้อ ๕. การดำเนินการของพนักงานสอบสวน/เจ้าพนักงานควบคุมมลพิษ/พนักงานเจ้าหน้าที่

บันทึกคำให้การของผู้กล่าวหา (แบบ ทส.ปท.๑)

บันทึกคำให้การของผู้ต้องหา (แบบ ทส.ปท.๒)

บันทึกแสดงความยินยอมให้เปรียบเทียบ (แบบ ทส.ปท.๓)

บันทึกสรุปข้อเท็จจริงและข้อกฎหมายสำหรับพนักงานสอบสวน/เจ้าพนักงาน

ควบคุมมลพิษ/พนักงานเจ้าหน้าที่ (แบบ ทส.ปท.๔)

สำเนาบัตรประจำตัวประชาชน/หนังสือเดินทาง/หลักฐานทางราชการอื่นของผู้ต้องหา

สำเนาหนังสือรับรองการจดทะเบียนเป็นนิติบุคคล

เอกสาร ข้อมูล รูปภาพ หรือสิ่งอื่นที่จำเป็นในการดำเนินคดี (ถ้ามี)

.....

ข้อ ๖. เหตุขัดข้องต่างๆ

.....

ลงชื่อ..... พนักงานสอบสวน/เจ้าพนักงานควบคุมมลพิษ/
 (.....) พนักงานเจ้าหน้าที่
 วันที่.....

สำหรับเจ้าหน้าที่ฝ่ายเลขานุการ

ใบตรวจรับสำนวนความผิด

คดีเปรียบเทียบที่...../.....

วันที่.....

ลำดับ	รายการ	เลขหนังสือที่	ลงวันที่	จำนวน (แผ่น)

ความเห็นเบื้องต้นของเจ้าหน้าที่ฝ่ายเลขานุการ.....

.....

ลงชื่อ..... เจ้าหน้าที่ฝ่ายเลขานุการ
 (.....)



แบบ ทส.ปท.๖

กระทรวงทรัพยากรธรรมชาติและสิ่งแวดล้อม
บันทึกคณะกรรมการเปรียบเทียบ

คดีเปรียบเทียบที่...../..... ที่ทำการเปรียบเทียบ.....

วันที่.....เดือน.....พ.ศ.

ระหว่าง { ผู้กล่าวหา
ผู้ต้องหา

ข้อหาหรือฐานความผิด.....

ผู้กล่าวหาได้กล่าวหาว่า เมื่อวันที่.....เดือน.....พ.ศ.

เวลา.....น. ผู้ต้องหาได้กระทำความผิดโดย.....

เหตุเกิดที่.....ซอย.....ถนน.....

ตำบล/แขวง.....อำเภอ/เขต.....จังหวัด.....

ผู้ต้องหาให้การว่า.....

คณะกรรมการเปรียบเทียบพิจารณาสำนวนที่พนักงานสอบสวน/เจ้าพนักงานควบคุมมลพิษ/
พนักงานเจ้าหน้าที่เสนอให้แล้วเห็นว่า การที่ผู้ต้องหาได้กระทำนั้น เป็นความผิดตามมาตรา.....

และมีบทกำหนดโทษตามมาตรา..... แห่งพระราชบัญญัติส่งเสริมและรักษาคุณภาพสิ่งแวดล้อม
แห่งชาติ พ.ศ. ๒๕๓๕ และที่แก้ไขเพิ่มเติม ซึ่งเป็นความผิดที่เปรียบเทียบได้ และผู้ต้องหายินยอม
ให้เปรียบเทียบจึงทำการเปรียบเทียบ เป็นเงิน.....บาท (.....)

ให้ผู้ต้องหาชำระเงินค่าปรับดังกล่าวภายในวันที่.....ตามมาตรา ๑๑๐/๒ วรรคสาม
แห่งพระราชบัญญัติส่งเสริมและรักษาคุณภาพสิ่งแวดล้อมแห่งชาติ พ.ศ. ๒๕๓๕ และที่แก้ไขเพิ่มเติม

ลงชื่อ.....คณะกรรมการเปรียบเทียบ
(.....)

ลงชื่อ.....คณะกรรมการเปรียบเทียบ
(.....)

ลงชื่อ.....คณะกรรมการเปรียบเทียบ
(.....)



แบบ ทส.ปท.๗

กระทรวงทรัพยากรธรรมชาติและสิ่งแวดล้อม
บันทึกคณะกรรมการเปรียบเทียบ
(กรณีเห็นว่าไม่สมควรเปรียบเทียบ)

คดีเปรียบเทียบที่...../..... ที่ทำการเปรียบเทียบ.....

วันที่.....เดือน.....พ.ศ.

ระหว่าง { ผู้กล่าวหา
ผู้ต้องหา

ข้อหาหรือฐานความผิด.....

ผู้กล่าวหาได้กล่าวหาว่า เมื่อวันที่.....เดือน.....พ.ศ.

เวลา.....น. ผู้ต้องหาได้กระทำความผิดโดย.....

เหตุเกิดที่.....ซอย.....ถนน.....

ตำบล/แขวง.....อำเภอ/เขต.....จังหวัด.....

ผู้ต้องหาให้การว่า.....

.....คณะกรรมการ
เปรียบเทียบพิจารณาสำนวนที่พนักงานสอบสวน/เจ้าพนักงานควบคุมมลพิษ/พนักงานเจ้าหน้าที่
เสนอแล้ว เห็นว่า

- กรณีคณะกรรมการไม่มีอำนาจเปรียบเทียบ
- กรณีคณะกรรมการมีอำนาจเปรียบเทียบ แต่ไม่สมควรเปรียบเทียบปรับ เนื่องจาก

และขอให้พนักงานสอบสวน/เจ้าพนักงานควบคุมมลพิษ/พนักงานเจ้าหน้าที่ เจ้าของเรื่องดำเนินการ
ตามประมวลกฎหมายวิธีพิจารณาความอาญากับผู้กระทำความผิดต่อไป

ลงชื่อ.....คณะกรรมการเปรียบเทียบ
(.....)

ลงชื่อ.....คณะกรรมการเปรียบเทียบ
(.....)

ลงชื่อ.....คณะกรรมการเปรียบเทียบ
(.....)

ประกาศกระทรวงทรัพยากรธรรมชาติและสิ่งแวดล้อม

ฉบับที่ ๙ (พ.ศ. ๒๕๖๓)

เรื่อง แต่งตั้งพนักงานเจ้าหน้าที่ตามพระราชบัญญัติส่งเสริมและรักษา

รักษาคุณภาพสิ่งแวดล้อมแห่งชาติ พ.ศ. ๒๕๓๕



โดยที่เป็นการสมควรปรับปรุงประกาศกระทรวงทรัพยากรธรรมชาติและสิ่งแวดล้อม เรื่อง แต่งตั้งพนักงานเจ้าหน้าที่ ตามมาตรา ๕๐ แห่งพระราชบัญญัติส่งเสริมและรักษาคุณภาพสิ่งแวดล้อมแห่งชาติ พ.ศ. ๒๕๓๕ และประกาศกระทรวงทรัพยากรธรรมชาติและสิ่งแวดล้อม ฉบับที่ ๘ (พ.ศ. ๒๕๖๑) เรื่อง แต่งตั้งพนักงานเจ้าหน้าที่ตามพระราชบัญญัติส่งเสริมและรักษาคุณภาพสิ่งแวดล้อมแห่งชาติ พ.ศ. ๒๕๓๕ เพื่อให้เหมาะสมสอดคล้องกับสภาวะการณ์ปัจจุบัน และเกิดประสิทธิภาพมากยิ่งขึ้น

อาศัยอำนาจตามความในมาตรา ๑๑ แห่งพระราชบัญญัติส่งเสริมและรักษาคุณภาพสิ่งแวดล้อมแห่งชาติ พ.ศ. ๒๕๓๕ รัฐมนตรีว่าการกระทรวงทรัพยากรธรรมชาติและสิ่งแวดล้อม จึงออกประกาศไว้ ดังต่อไปนี้

ข้อ ๑ ให้ยกเลิก

๑.๑ ประกาศกระทรวงทรัพยากรธรรมชาติและสิ่งแวดล้อม เรื่อง แต่งตั้งพนักงานเจ้าหน้าที่ ตามมาตรา ๕๐ แห่งพระราชบัญญัติส่งเสริมและรักษาคุณภาพสิ่งแวดล้อมแห่งชาติ พ.ศ. ๒๕๓๕

๑.๒ ประกาศกระทรวงทรัพยากรธรรมชาติและสิ่งแวดล้อม ฉบับที่ ๘ (พ.ศ. ๒๕๖๑) เรื่อง แต่งตั้งพนักงานเจ้าหน้าที่ตามพระราชบัญญัติส่งเสริมและรักษาคุณภาพสิ่งแวดล้อมแห่งชาติ พ.ศ. ๒๕๓๕

ข้อ ๒ ให้แต่งตั้ง

๒.๑ ข้าราชการและพนักงานราชการ สังกัดสำนักงานนโยบายและแผนทรัพยากรธรรมชาติและสิ่งแวดล้อม เป็นพนักงานเจ้าหน้าที่ปฏิบัติการตามมาตรา ๕๑/๒ และมาตรา ๑๑๐/๒ แห่งพระราชบัญญัติส่งเสริมและรักษาคุณภาพสิ่งแวดล้อมแห่งชาติ พ.ศ. ๒๕๓๕ และที่แก้ไขเพิ่มเติม ทั่วราชอาณาจักร ดังนี้

๒.๑.๑ ข้าราชการ ซึ่งดำรงตำแหน่ง

(๑) ผู้เชี่ยวชาญเฉพาะด้านระบบประเมินผลกระทบสิ่งแวดล้อม

(๒) ผู้อำนวยการกองพัฒนาระบบการวิเคราะห์ผลกระทบสิ่งแวดล้อม

(๓) ผู้อำนวยการกองวิเคราะห์ผลกระทบสิ่งแวดล้อม

(๔) ผู้อำนวยการกองสิ่งแวดล้อมชุมชนและพื้นที่เฉพาะ

(๕) ผู้อำนวยการกลุ่มนิติการ

(๖) นักวิชาการสิ่งแวดล้อม สังกัดกองพัฒนาระบบการวิเคราะห์ผลกระทบสิ่งแวดล้อม กองวิเคราะห์ผลกระทบสิ่งแวดล้อม หรือกองสิ่งแวดล้อมชุมชนและพื้นที่เฉพาะ ตั้งแต่ระดับปฏิบัติการขึ้นไปที่ได้รับราชการมาแล้วไม่น้อยกว่า ๖ เดือน

(๗) นิติกร สังกัดกลุ่มนิติการ ตั้งแต่ระดับปฏิบัติการขึ้นไปที่ได้รับราชการมาแล้วไม่น้อยกว่า ๖ เดือน

๒.๑.๒ พนักงานราชการ ซึ่งดำรงตำแหน่ง

(๑) เจ้าหน้าที่วิเคราะห์นโยบายและแผน สังกัดกองพัฒนาระบบการวิเคราะห์ผลกระทบสิ่งแวดล้อม กองวิเคราะห์ผลกระทบสิ่งแวดล้อม หรือกองสิ่งแวดล้อมชุมชนและพื้นที่เฉพาะที่ปฏิบัติงานมาแล้วไม่น้อยกว่า ๒ ปี

(๒) นิติกร สังกัดกลุ่มนิติการ ที่ปฏิบัติงานมาแล้วไม่น้อยกว่า ๒ ปี

๒.๒ ข้าราชการและพนักงานราชการ สังกัดสำนักงานปลัดกระทรวงทรัพยากรธรรมชาติและสิ่งแวดล้อม เป็นพนักงานเจ้าหน้าที่ปฏิบัติการตามมาตรา ๕๑/๒ และมาตรา ๑๑๐/๒ แห่งพระราชบัญญัติส่งเสริมและรักษาคุณภาพสิ่งแวดล้อมแห่งชาติ พ.ศ. ๒๕๓๕ และที่แก้ไขเพิ่มเติม เฉพาะในเขตท้องที่ของตน ดังนี้

๒.๒.๑ ข้าราชการ สังกัดสำนักงานทรัพยากรธรรมชาติและสิ่งแวดล้อมจังหวัด ในจังหวัดที่มีประกาศกำหนดเขตพื้นที่และมาตรการคุ้มครองสิ่งแวดล้อม และจังหวัดที่คณะกรรมการสิ่งแวดล้อมแห่งชาติแต่งตั้งคณะกรรมการผู้ชำนาญการให้พิจารณารายงานการประเมินผลกระทบสิ่งแวดล้อม ซึ่งดำรงตำแหน่ง

(๑) ผู้อำนวยการสำนักงานทรัพยากรธรรมชาติและสิ่งแวดล้อมจังหวัด

(๒) นักวิชาการสิ่งแวดล้อม ตั้งแต่ระดับปฏิบัติการขึ้นไปที่ได้รับราชการมาแล้วไม่น้อยกว่า ๖ เดือน

(๓) นักวิเคราะห์นโยบายและแผน ตั้งแต่ระดับปฏิบัติการขึ้นไปที่ได้รับราชการมาแล้วไม่น้อยกว่า ๖ เดือน

(๔) นักวิชาการป่าไม้ ตั้งแต่ระดับปฏิบัติการขึ้นไปที่ได้รับราชการมาแล้ว ไม่น้อยกว่า ๖ เดือน

(๕) เจ้าพนักงานป่าไม้ ตั้งแต่ระดับปฏิบัติงานขึ้นไปที่ได้รับราชการมาแล้ว ไม่น้อยกว่า ๖ เดือน

๒.๒.๒ พนักงานราชการ สังกัดสำนักงานทรัพยากรธรรมชาติและสิ่งแวดล้อม จังหวัด ในจังหวัดที่มีประกาศกำหนดเขตพื้นที่และมาตรการคุ้มครองสิ่งแวดล้อม และในจังหวัด ที่คณะกรรมการสิ่งแวดล้อมแห่งชาติแต่งตั้งคณะกรรมการผู้ชำนาญการให้พิจารณารายงาน การประเมินผลกระทบสิ่งแวดล้อม ซึ่งดำรงตำแหน่งนักวิชาการสิ่งแวดล้อม และปฏิบัติงาน มาแล้วไม่น้อยกว่า ๒ ปี

๒.๓ ข้าราชการ สังกัดกรุงเทพมหานคร ซึ่งดำรงตำแหน่งดังนี้ เป็นพนักงานเจ้าหน้าที่ ปฏิบัติการตามมาตรา ๕๑/๒ และมาตรา ๑๑๐/๒ แห่งพระราชบัญญัติส่งเสริมและรักษา คุณภาพสิ่งแวดล้อมแห่งชาติ พ.ศ. ๒๕๓๕ และที่แก้ไขเพิ่มเติม เฉพาะในเขตท้องที่ของตน

(๑) ผู้อำนวยการสำนักสิ่งแวดล้อม

(๒) รองผู้อำนวยการสำนักสิ่งแวดล้อม

(๓) ผู้อำนวยการกองจัดการคุณภาพอากาศและเสียง สำนักสิ่งแวดล้อม

(๔) นักวิชาการสิ่งแวดล้อม สังกัดกองจัดการคุณภาพอากาศและเสียง สำนัก สิ่งแวดล้อม ตั้งแต่ระดับปฏิบัติการขึ้นไปที่ได้รับราชการมาแล้วไม่น้อยกว่า ๖ เดือน

(๕) นักวิชาการสุขาภิบาล สังกัดกองจัดการคุณภาพอากาศและเสียง สำนัก สิ่งแวดล้อม ตั้งแต่ระดับปฏิบัติการขึ้นไปที่ได้รับราชการมาแล้วไม่น้อยกว่า ๖ เดือน

ทั้งนี้ ตั้งแต่วันถัดจากวันประกาศในราชกิจจานุเบกษาเป็นต้นไป

ประกาศ ณ วันที่ ๑๒ มีนาคม พ.ศ. ๒๕๖๓

วราวุธ ศิลปอาชา

รัฐมนตรีว่าการกระทรวงทรัพยากรธรรมชาติและสิ่งแวดล้อม

ประกาศในราชกิจจานุเบกษา เล่ม ๑๓๗ ตอนพิเศษ ๙๗ ง วันที่ ๒๗ เมษายน ๒๕๖๓

ระเบียบกระทรวงทรัพยากรธรรมชาติและสิ่งแวดล้อม ว่าด้วยการขอมัติบัตรประจำตัวพนักงานเจ้าหน้าที่

และเจ้าพนักงานควบคุมมลพิษ พ.ศ. ๒๕๖๒



โดยที่เป็นการสมควรแก้ไขเพิ่มเติมหลักเกณฑ์เกี่ยวกับการขอมัติบัตรประจำตัวพนักงาน เจ้าหน้าที่และเจ้าพนักงานควบคุมมลพิษ เพื่อให้สอดคล้องกับบทบาทของพนักงานเจ้าหน้าที่ ที่ได้รับแต่งตั้งจากรัฐมนตรีตามพระราชบัญญัติส่งเสริมและรักษาคุณภาพสิ่งแวดล้อมแห่งชาติ พ.ศ. ๒๕๓๕ และที่แก้ไขเพิ่มเติมโดยพระราชบัญญัติส่งเสริมและรักษาคุณภาพสิ่งแวดล้อม แห่งชาติ (ฉบับที่ ๒) พ.ศ. ๒๕๖๑

อาศัยอำนาจตามความในมาตรา ๒๑ วรรคหนึ่ง (๑) แห่งพระราชบัญญัติระเบียบ บริหารราชการแผ่นดิน พ.ศ. ๒๕๓๔ ซึ่งแก้ไขเพิ่มเติมโดยพระราชบัญญัติระเบียบบริหาร ราชการแผ่นดิน (ฉบับที่ ๕) พ.ศ. ๒๕๔๕ ปลัดกระทรวงทรัพยากรธรรมชาติและสิ่งแวดล้อม จึงออกระเบียบไว้ ดังต่อไปนี้

ข้อ ๑ ระเบียบนี้เรียกว่า “ระเบียบกระทรวงทรัพยากรธรรมชาติและสิ่งแวดล้อม ว่าด้วยการขอมัติบัตรประจำตัวพนักงานเจ้าหน้าที่และเจ้าพนักงานควบคุมมลพิษ พ.ศ. ๒๕๖๒”

ข้อ ๒ ระเบียบนี้ให้ใช้บังคับตั้งแต่วันถัดจากวันประกาศในราชกิจจานุเบกษาเป็นต้นไป

ข้อ ๓ ให้ยกเลิกระเบียบกระทรวงทรัพยากรธรรมชาติและสิ่งแวดล้อมว่าด้วยการขอมัติ บัตรประจำตัวพนักงานเจ้าหน้าที่และเจ้าพนักงานควบคุมมลพิษ พ.ศ. ๒๕๔๗

ข้อ ๔ ในระเบียบนี้

“พนักงานเจ้าหน้าที่” หมายความว่า พนักงานเจ้าหน้าที่ตามพระราชบัญญัติ ส่งเสริมและรักษาคุณภาพสิ่งแวดล้อมแห่งชาติ พ.ศ. ๒๕๓๕

“เจ้าพนักงานควบคุมมลพิษ” หมายความว่า เจ้าพนักงานควบคุมมลพิษตาม พระราชบัญญัติส่งเสริมและรักษาคุณภาพสิ่งแวดล้อมแห่งชาติ พ.ศ. ๒๕๓๕

“เลขาธิการ” หมายความว่า เลขาธิการสำนักงานนโยบายและแผนทรัพยากร ธรรมชาติและสิ่งแวดล้อม

“อธิบดี” หมายความว่า อธิบดีกรมควบคุมมลพิษ

“รัฐมนตรี” หมายความว่า รัฐมนตรีว่าการกระทรวงทรัพยากรธรรมชาติและ สิ่งแวดล้อม

ข้อ ๕ ให้ผู้ซึ่งได้รับคำสั่งแต่งตั้งเป็นพนักงานเจ้าหน้าที่ หรือเจ้าพนักงานควบคุมมลพิษ ทำคำขอมิบัติประจำตัวตามแบบ ทส. ๓ และแบบ ทส. ๔ ท้ายระเบียบนี้ พร้อมกับแนบรูปถ่าย จำนวนสองรูปยื่นต่อเลขาธิการ หรืออธิบดี แล้วแต่กรณี

รูปถ่ายตามวรรคหนึ่ง ให้ใช้รูปถ่ายที่ถ่ายไว้ไม่เกินหกเดือนก่อนวันยื่นคำขอมิบัติประจำตัวขนาด ๒.๕ x ๓ เซนติเมตร ครึ่งตัว หน้าตรง ไม่สวมหมวกและแว่นตาสีเข้ม แต่งเครื่องแบบข้าราชการ

ข้อ ๖ เมื่อได้รับคำขอมิบัติประจำตัวตามข้อ ๕ แล้ว ให้เลขาธิการ หรืออธิบดี หรือผู้ที่ได้รับมอบหมายจากเลขาธิการ หรืออธิบดี แล้วแต่กรณี ตรวจสอบหลักฐานการได้รับแต่งตั้ง ให้เป็นพนักงานเจ้าหน้าที่ หรือเจ้าพนักงานควบคุมมลพิษ ให้ครบถ้วนก่อนเสนอคำขอมิบัติประจำตัวไปตามลำดับชั้นจนถึงปลัดกระทรวงทรัพยากรธรรมชาติและสิ่งแวดล้อม หรือรัฐมนตรีผู้ออกบัตรประจำตัวแล้วแต่กรณี

ข้อ ๗ เมื่อได้ออกบัตรประจำตัวพนักงานเจ้าหน้าที่ หรือเจ้าพนักงานควบคุมมลพิษ ให้แก่ผู้ใดแล้ว ให้สำนักงานนโยบายและแผนทรัพยากรธรรมชาติและสิ่งแวดล้อม หรือ กรมควบคุมมลพิษ แล้วแต่กรณี จัดให้มีสำเนาข้อความและรายการบัตรประจำตัวพร้อมให้ติดรูปถ่ายของพนักงานเจ้าหน้าที่ หรือเจ้าพนักงานควบคุมมลพิษ ผู้นั้นไว้ด้วยสองฉบับเก็บไว้เป็นหลักฐาน

ข้อ ๘ กรณีบัตรประจำตัวจะหมดอายุ ผู้ถือบัตรต้องขอมิบัติใหม่ภายในสามสิบวัน ก่อนวันที่บัตรนั้นจะหมดอายุ

ในกรณีที่บัตรหาย ถูกทำลาย หรือชำรุดในสาระสำคัญ ผู้ถือบัตรต้องขอมิบัติใหม่ หรือขอเปลี่ยนบัตร แล้วแต่กรณี ภายในสามสิบวันนับแต่วันที่เกิดกรณีดังกล่าว

ในกรณีที่ผู้ถือบัตรเปลี่ยนชื่อตัว ชื่อสกุล ชื่อตัวและชื่อสกุล เลื่อนชั้นยศ เลื่อนระดับ เปลี่ยนตำแหน่งหรือย้ายสังกัด ผู้ถือบัตรต้องขอเปลี่ยนบัตรภายในสามสิบวันนับแต่วันที่ได้อนุญาต ให้เปลี่ยนชื่อตัว ชื่อสกุล หรือชื่อตัวและชื่อสกุล หรือนับแต่วันที่ได้เลื่อนชั้นยศ เลื่อนระดับ เปลี่ยนตำแหน่งหรือย้ายสังกัด แล้วแต่กรณี

ข้อ ๙ พนักงานเจ้าหน้าที่ หรือเจ้าพนักงานควบคุมมลพิษ ผู้ที่ได้รับบัตรประจำตัวใหม่ ตามข้อ ๘ และพนักงานเจ้าหน้าที่ หรือพนักงานควบคุมมลพิษ ที่ไม่มีสิทธิใช้บัตรประจำตัวนั้นอีกต่อไป ให้คืนบัตรประจำตัวต่อสำนักงานนโยบายและแผนทรัพยากรธรรมชาติและสิ่งแวดล้อม

หรือต่อกรมควบคุมมลพิษ แล้วแต่กรณี โดยเร็ว นับแต่วันที่ได้รับบัตรประจำตัวใหม่หรือนับแต่วันที่ไม่มีสิทธิใช้บัตรประจำตัวนั้น

ข้อ ๑๐ ให้ปลัดกระทรวงทรัพยากรธรรมชาติและสิ่งแวดล้อม เป็นผู้รักษาการตามระเบียบนี้ และมีอำนาจตีความรวมทั้งวินิจฉัยชี้ขาดปัญหาที่เกิดขึ้นในการบังคับใช้ระเบียบนี้

ข้อ ๑๑ บรรดาระเบียบ ข้อบังคับ ประกาศ คำสั่ง หรือหนังสือสั่งการ ที่ใช้อยู่ก่อนวันที่ระเบียบนี้มีผลใช้บังคับ ให้ใช้ต่อไปโดยอนุโลมเท่าที่ไม่ขัดหรือแย้งกับระเบียบนี้

ข้อ ๑๒ บรรดาบัตรประจำตัวเจ้าพนักงานควบคุมมลพิษ และบัตรประจำตัวพนักงานเจ้าหน้าที่ ซึ่งออกตามระเบียบกระทรวงทรัพยากรธรรมชาติและสิ่งแวดล้อมว่าด้วยการขอมิบัติประจำตัวพนักงานเจ้าหน้าที่และเจ้าพนักงานควบคุมมลพิษ พ.ศ. ๒๕๔๗ ให้ใช้ได้ต่อไปจนกว่าจะหมดอายุ

ประกาศ ณ วันที่ ๒๖ เดือน กรกฎาคม พ.ศ. ๒๕๖๒

วิจารณ์ สิมาฉายา

ปลัดกระทรวงทรัพยากรธรรมชาติและสิ่งแวดล้อม

ประกาศในราชกิจจานุเบกษา เล่ม ๑๓๖ ตอนพิเศษ ๒๑๐ ง วันที่ ๒๓ สิงหาคม ๒๕๖๒

คำขอมีบัตร มีบัตรใหม่ หรือเปลี่ยนบัตรประจำตัวพนักงานเจ้าหน้าที่
ตามพระราชบัญญัติส่งเสริมและรักษาคุณภาพสิ่งแวดล้อมแห่งชาติ พ.ศ. ๒๕๓๕

เขียนที่.....

วันที่.....เดือน.....พ.ศ.....

ข้าพเจ้าชื่อ.....ชื่อสกุล.....เกิดวันที่.....เดือน.....พ.ศ.....
อายุ.....ปี สัญชาติ.....หมู่โลหิต..... มีชื่ออยู่ในทะเบียนบ้านเลขที่.....
ตรอก/ซอย.....ถนน.....ตำบล/แขวง.....อำเภอ/เขต.....
จังหวัด.....รหัสไปรษณีย์.....โทรศัพท์.....โทรสาร.....
เลขหมายประจำตัวประชาชนของผู้ยื่นคำขอ.....ที่อยู่ปัจจุบันที่สามารถติดต่อได้.....

รับราชการ/ปฏิบัติงาน/ในสังกัด/แผนก/งาน.....
ฝ่าย/ส่วน.....กอง/สำนัก.....กรม.....
กระทรวง.....ตำแหน่ง.....ระดับ/ยศ.....
มีความประสงค์ขอมีบัตรประจำตัวพนักงานเจ้าหน้าที่ ยื่นต่อ.....

- กรณี ๑. ขอมีบัตรใหม่
 ๒. ขอมีบัตรใหม่ เนื่องจาก บัตรหมดอายุ บัตรหายหรือถูกทำลาย
หมายเลขของบัตรเดิม..... (ถ้าทราบ)
 ๓. ขอเปลี่ยนบัตร เนื่องจาก เปลี่ยนตำแหน่ง/เลื่อนระดับ/เลื่อนยศ
 เปลี่ยนชื่อตัว เปลี่ยนชื่อสกุล เปลี่ยนชื่อตัวและชื่อสกุล
 ชำรุด อื่นๆ.....

ได้แนบรูปถ่ายสองใบมาพร้อมกับคำขอนี้แล้ว และ หลักฐานอื่นๆ (ถ้ามี)

ข้าพเจ้าขอรับรองว่าข้อความดังกล่าวข้างต้นเป็นความจริงทุกประการ

(ลายมือชื่อ).....ผู้ทำคำขอ
(.....)

(สำเนา)

(ด้านหลัง)

บัตรประจำตัวพนักงานเจ้าหน้าที่
ตามพระราชบัญญัติส่งเสริมและรักษาคุณภาพสิ่งแวดล้อมแห่งชาติ พ.ศ. ๒๕๓๕

เลขที่.....
กระทรวงทรัพยากรธรรมชาติและสิ่งแวดล้อม

(ด้านหน้า)

รูปถ่าย
ขนาด
๒.๕ x ๓.๐ ซม.

ลายมือชื่อ
หมู่โลหิต
วันออกบัตร...../...../.....

เลขประจำตัวประชาชน.....
ชื่อ.....
ตำแหน่ง.....
สังกัด.....
เป็นเจ้าพนักงานเจ้าหน้าที่
ตามพระราชบัญญัติส่งเสริมและรักษาคุณภาพ
สิ่งแวดล้อมแห่งชาติ พ.ศ. ๒๕๓๕

ตำแหน่ง.....
ผู้ออกบัตร
บัตรหมดอายุ...../...../.....

หมายเหตุ ให้ขีดฆ่าข้อความที่ไม่ต้องการออกและขีดเครื่องหมาย ✓ ในช่อง และหรือ หน้าข้อความที่ใช้
ให้ลงค่านามตามกฎหมายและระเบียบของทางราชการ เช่น นาย/นาง/นางสาว/ยศ เป็นต้น และชื่อผู้ขอมีบัตร

(สำเนา)

(ด้านหลัง)

บัตรประจำตัวพนักงานเจ้าหน้าที่
ตามพระราชบัญญัติส่งเสริมและรักษาคุณภาพสิ่งแวดล้อมแห่งชาติ พ.ศ. ๒๕๓๕

เลขที่.....
กระทรวงทรัพยากรธรรมชาติและสิ่งแวดล้อม

(ด้านหน้า)

รูปถ่าย	เลขประจำตัวประชาชน.....
ขนาด	ชื่อ.....
๒.๕ x ๓.๐ ซม.	ตำแหน่ง.....
	สังกัด.....
	เป็นเจ้าพนักงานเจ้าหน้าที่
	ตามพระราชบัญญัติส่งเสริมและรักษาคุณภาพ
	สิ่งแวดล้อมแห่งชาติ พ.ศ. ๒๕๓๕
	ตำแหน่ง.....
ลายมือชื่อ	ผู้ออกบัตร
หมู่โลหิต	บัตรหมดอายุ...../...../.....
วันออกบัตร...../...../.....	

คำขอมีบัตร มีบัตรใหม่ หรือเปลี่ยนบัตรประจำตัวพนักงานควบคุมมลพิษ
ตามพระราชบัญญัติส่งเสริมและรักษาคุณภาพสิ่งแวดล้อมแห่งชาติ พ.ศ. ๒๕๓๕

เขียนที่.....
วันที่.....เดือน.....พ.ศ.....

ข้าพเจ้าชื่อ.....ชื่อสกุล.....เกิดวันที่.....เดือน.....พ.ศ.....
อายุ.....ปี สัญชาติ.....หมู่โลหิต..... มีชื่ออยู่ในทะเบียนบ้านเลขที่.....
ตรอก/ซอย.....ถนน.....ตำบล/แขวง.....อำเภอ/เขต.....
จังหวัด.....รหัสไปรษณีย์.....โทรศัพท์.....โทรสาร.....
เลขหมายประจำตัวประชาชนของผู้ยื่นคำขอ.....ที่อยู่ปัจจุบันที่สามารถติดต่อได้.....

รับราชการ/ปฏิบัติงาน/ในสังกัด/แผนก/งาน.....
ฝ่าย/ส่วน.....กอง/สำนัก.....กรม.....
กระทรวง..... ตำแหน่ง..... ระดับ/ยศ.....
มีความประสงค์ขอมีบัตรประจำตัวพนักงานเจ้าหน้าที่ ยื่นต่อ.....

- กรณี ๑. ขอมีบัตรใหม่
 ๒. ขอมีบัตรใหม่ เนื่องจาก บัตรหมดอายุ บัตรหายหรือถูกทำลาย
หมายเลขของบัตรเดิม..... (ถ้าทราบ)
 ๓. ขอเปลี่ยนบัตร เนื่องจาก เปลี่ยนตำแหน่ง/เลื่อนระดับ/เลื่อนยศ
 เปลี่ยนชื่อตัว เปลี่ยนชื่อสกุล เปลี่ยนชื่อตัวและชื่อสกุล
 ชำรุด อื่นๆ.....

ได้แนบรูปถ่ายสองใบมาพร้อมกับคำขอนี้แล้ว และ หลักฐานอื่นๆ (ถ้ามี)
ข้าพเจ้าขอรับรองว่าข้อความดังกล่าวข้างต้นเป็นความจริงทุกประการ

(ลายมือชื่อ).....ผู้ทำคำขอ
(.....)

หมายเหตุ ให้ขีดฆ่าข้อความที่ไม่ต้องการออกและขีดเครื่องหมาย ✓ ในช่อง และหรือ หน้าข้อความที่ใช้
ให้ลงคำหน้านามตามกฎหมายและระเบียบของทางราชการ เช่น นาย/นาง/นางสาว/ยศ เป็นต้น และชื่อผู้มีบัตร

(สำเนา)

(ด้านหลัง)

บัตรประจำตัวเจ้าพนักงานควบคุมมลพิษ
ตามพระราชบัญญัติส่งเสริมและรักษาคุณภาพสิ่งแวดล้อมแห่งชาติ พ.ศ. ๒๕๓๕

เลขที่.....
กระทรวงทรัพยากรธรรมชาติและสิ่งแวดล้อม

(สำเนา)

(ด้านหลัง)

บัตรประจำตัวเจ้าพนักงานควบคุมมลพิษ
ตามพระราชบัญญัติส่งเสริมและรักษาคุณภาพสิ่งแวดล้อมแห่งชาติ พ.ศ. ๒๕๓๕

เลขที่.....
กระทรวงทรัพยากรธรรมชาติและสิ่งแวดล้อม

(ด้านหน้า)

รูปถ่าย ขนาด ๒.๕ X ๓.๐ ซม.	เลขประจำตัวประชาชน..... ชื่อ..... ตำแหน่ง..... สังกัด..... เป็นเจ้าพนักงานควบคุมมลพิษ ตามพระราชบัญญัติส่งเสริมและรักษาคุณภาพ สิ่งแวดล้อมแห่งชาติ พ.ศ. ๒๕๓๕
ลายมือชื่อ หมู่โลหิต วันออกบัตร...../...../.....	ตำแหน่ง..... ผู้ออกบัตร บัตรหมดอายุ...../...../.....

(ด้านหน้า)

รูปถ่าย ขนาด ๒.๕ X ๓.๐ ซม.	เลขประจำตัวประชาชน..... ชื่อ..... ตำแหน่ง..... สังกัด..... เป็นเจ้าพนักงานควบคุมมลพิษ ตามพระราชบัญญัติส่งเสริมและรักษาคุณภาพ สิ่งแวดล้อมแห่งชาติ พ.ศ. ๒๕๓๕
ลายมือชื่อ หมู่โลหิต วันออกบัตร...../...../.....	ตำแหน่ง..... ผู้ออกบัตร บัตรหมดอายุ...../...../.....



การมอบหมายให้บุคคลหรือสถาบัน
ให้ความเห็นเพื่อประกอบการพิจารณา
รายงานการประเมินผลกระทบสิ่งแวดล้อม
ของคณะกรรมการผู้ชำนาญการ



พระราชกฤษฎีกา

เบี่ยงประชุมคณะกรรมการผู้ชำนาญการ

และคำตอบแทนบุคคลหรือสถาบันที่คณะกรรมการผู้ชำนาญการมอบหมาย

ว.ศ. ๒๕๖๓



พระบาทสมเด็จพระปรเมนทรรามาธิบดีศรีสินทรมหาวชิราลงกรณ

พระวชิรเกล้าเจ้าอยู่หัว

ให้ไว้ ณ วันที่ ๒๐ สิงหาคม พ.ศ. ๒๕๖๓

เป็นปีที่ ๕ ในรัชกาลปัจจุบัน

พระบาทสมเด็จพระปรเมนทรรามาธิบดีศรีสินทรมหาวชิราลงกรณ พระวชิรเกล้าเจ้าอยู่หัว มีพระบรมราชโองการโปรดเกล้าฯ ให้ประกาศว่า

โดยที่เป็นการสมควรกำหนดเบี่ยงประชุมคณะกรรมการผู้ชำนาญการและคำตอบแทนบุคคลหรือสถาบันที่คณะกรรมการผู้ชำนาญการมอบหมาย

อาศัยอำนาจตามความในมาตรา ๑๗๕ ของรัฐธรรมนูญแห่งราชอาณาจักรไทย และมาตรา ๕๑/๗ วรรคหนึ่งและวรรคสอง แห่งพระราชบัญญัติส่งเสริมและรักษาคุณภาพสิ่งแวดล้อมแห่งชาติ พ.ศ. ๒๕๓๕ ซึ่งแก้ไขเพิ่มเติมโดยพระราชบัญญัติส่งเสริมและรักษาคุณภาพสิ่งแวดล้อมแห่งชาติ (ฉบับที่ ๒) พ.ศ. ๒๕๖๑ จึงทรงพระกรุณาโปรดเกล้าฯ ให้ตราพระราชกฤษฎีกาขึ้นไว้ดังต่อไปนี้

มาตรา ๑ พระราชกฤษฎีกานี้เรียกว่า “พระราชกฤษฎีกาเบี่ยงประชุมคณะกรรมการผู้ชำนาญการและคำตอบแทนบุคคลหรือสถาบันที่คณะกรรมการผู้ชำนาญการมอบหมาย พ.ศ. ๒๕๖๓”

มาตรา ๒ พระราชกฤษฎีกานี้ให้ใช้บังคับตั้งแต่วันถัดจากวันประกาศในราชกิจจานุเบกษา เป็นต้นไป

มาตรา ๓ ในพระราชกฤษฎีกานี้
“คณะกรรมการผู้ชำนาญการ” หมายความว่า คณะกรรมการผู้ชำนาญการ
ที่คณะกรรมการสิ่งแวดล้อมแห่งชาติแต่งตั้งเพื่อทำหน้าที่พิจารณารายงานการประเมินผลกระทบ
สิ่งแวดล้อมตามมาตรา ๕๑

มาตรา ๔ ให้กรรมการในคณะกรรมการผู้ชำนาญการได้รับเบี้ยประชุมเป็นรายครั้ง
เฉพาะครั้งที่มาประชุม ครั้งละสองพันสี่ร้อยบาท

มาตรา ๕ ให้ประธานคณะกรรมการผู้ชำนาญการได้รับเบี้ยประชุมเพิ่มขึ้นอีกหนึ่งในสี่
ของอัตราเบี้ยประชุมที่กรรมการนั้นมีสิทธิได้รับ

มาตรา ๖ เงื่อนไขเกี่ยวกับสิทธิได้รับเบี้ยประชุม และวิธีการจ่ายเบี้ยประชุมนอกจากที่
บัญญัติไว้ในพระราชกฤษฎีกานี้ ให้นำพระราชกฤษฎีกาว่าด้วยเบี้ยประชุมกรรมการมาใช้บังคับ
โดยอนุโลม

มาตรา ๗ ให้บุคคลหรือสถาบันที่คณะกรรมการผู้ชำนาญการมอบหมายให้เสนอ
ความเห็นเพื่อประกอบการพิจารณารายงานการประเมินผลกระทบสิ่งแวดล้อม ได้รับค่าตอบแทน
ในอัตราเหมาจ่ายรายโครงการตามที่คณะกรรมการผู้ชำนาญการกำหนด แต่ไม่เกินโครงการละ
สองหมื่นบาท

หลักเกณฑ์ วิธีการ และเงื่อนไขในการจ่ายค่าตอบแทนตามวรรคหนึ่งให้เป็นไปตาม
ระเบียบที่คณะกรรมการสิ่งแวดล้อมแห่งชาติกำหนด

มาตรา ๘ ให้รัฐมนตรีว่าการกระทรวงทรัพยากรธรรมชาติและสิ่งแวดล้อมรักษาการ
ตามพระราชกฤษฎีกานี้

ผู้รับสนองพระบรมราชโองการ
พลเอก ประยุทธ์ จันทร์โอชา
นายกรัฐมนตรี

หมายเหตุ :- เหตุผลในการประกาศใช้พระราชกฤษฎีกาฉบับนี้ คือ โดยที่มาตรา ๕๑/๗ วรรคหนึ่ง
และวรรคสอง แห่งพระราชบัญญัติส่งเสริมและรักษาคุณภาพสิ่งแวดล้อมแห่งชาติ พ.ศ. ๒๕๓๕
ซึ่งแก้ไขเพิ่มเติมโดยพระราชบัญญัติส่งเสริมและรักษาคุณภาพสิ่งแวดล้อมแห่งชาติ (ฉบับที่ ๒)
พ.ศ. ๒๕๖๑ กำหนดให้คณะกรรมการผู้ชำนาญการและบุคคลหรือสถาบันที่คณะกรรมการ
ผู้ชำนาญการมอบหมายให้เสนอความเห็นเพื่อประกอบการพิจารณารายงานการประเมินผลกระทบ
สิ่งแวดล้อมได้รับเบี้ยประชุมหรือค่าตอบแทน แล้วแต่กรณีตามที่กำหนดในพระราชกฤษฎีกา
สมควรกำหนดเบี้ยประชุมคณะกรรมการผู้ชำนาญการและค่าตอบแทนบุคคลหรือสถาบัน
ดังกล่าว จึงจำเป็นต้องตราพระราชกฤษฎีกานี้

ประกาศในราชกิจจานุเบกษา เล่ม ๑๓๗ ตอนที่ ๖๗ ก วันที่ ๒๑ สิงหาคม ๒๕๖๓

ประกาศคณะกรรมการสิ่งแวดล้อมแห่งชาติ
เรื่อง หลักเกณฑ์การมอบหมายให้บุคคลหรือสถาบัน
ให้ความเห็นประกอบการพิจารณารายงานการประเมินผลกระทบสิ่งแวดล้อม
ของคณะกรรมการผู้ชำนาญการ



โดยที่เป็นการสมควรกำหนดหลักเกณฑ์การมอบหมายให้บุคคลหรือสถาบันให้ความเห็น
ประกอบการพิจารณารายงานการประเมินผลกระทบสิ่งแวดล้อมของคณะกรรมการผู้ชำนาญการ
อาศัยอำนาจตามความในมาตรา ๕๑/๗ วรรคสอง วรรคสาม และวรรคสี่ แห่ง
พระราชบัญญัติส่งเสริมและรักษาคุณภาพสิ่งแวดล้อมแห่งชาติ พ.ศ. ๒๕๓๕ ซึ่งแก้ไขเพิ่มเติม
โดยพระราชบัญญัติส่งเสริมและรักษาคุณภาพสิ่งแวดล้อมแห่งชาติ (ฉบับที่ ๒) พ.ศ. ๒๕๖๑ และ
คำสั่งสำนักนายกรัฐมนตรี ที่ ๒๓๙/๒๕๖๓ ลงวันที่ ๑๓ สิงหาคม พ.ศ. ๒๕๖๓ เรื่อง มอบหมาย
และมอบอำนาจให้รองนายกรัฐมนตรี และรัฐมนตรีประจำสำนักนายกรัฐมนตรีปฏิบัติหน้าที่
ประธานกรรมการในคณะกรรมการต่างๆ ตามกฎหมาย และระเบียบสำนักนายกรัฐมนตรี
ประกอบกับมติคณะกรรมการสิ่งแวดล้อมแห่งชาติ ครั้งที่ ๒/๒๕๖๑ เมื่อวันที่ ๒๑ พฤษภาคม
๒๕๖๑ และครั้งที่ ๕/๒๕๖๓ เมื่อวันที่ ๒๓ กันยายน ๒๕๖๓ จึงออกประกาศไว้ ดังต่อไปนี้

ข้อ ๑ ในประกาศนี้

“บุคคล” หมายความว่า บุคคลธรรมดา หรือนิติบุคคลซึ่งคณะกรรมการผู้ชำนาญการ
มอบหมายให้เสนอความเห็นเพื่อประกอบการพิจารณารายงานการประเมินผลกระทบสิ่งแวดล้อม

“สถาบัน” หมายความว่า วิทยาลัย มหาวิทยาลัย หรือสถาบันที่จัดการเรียนการสอนใน
ระดับอุดมศึกษาตามกฎหมายว่าด้วยสถาบันอุดมศึกษาเอกชน หรือตามกฎหมายว่าด้วยการจัดตั้ง
มหาวิทยาลัย วิทยาลัย หรือสถาบันการศึกษาที่อยู่ในกำกับ หรือเป็นส่วนราชการของรัฐและ
ให้หมายความรวมถึง สภาวิชาชีพตามกฎหมายว่าด้วยสภาวิชาชีพ

“คณะกรรมการผู้ชำนาญการ” หมายความว่า คณะกรรมการผู้ชำนาญการที่คณะ
กรรมการสิ่งแวดล้อมแห่งชาติแต่งตั้งเพื่อทำหน้าที่พิจารณารายงานการประเมินผลกระทบ
สิ่งแวดล้อมตามมาตรา ๕๑

ข้อ ๒ รายงานการประเมินผลกระทบสิ่งแวดล้อมที่คณะกรรมการผู้ชำนาญการจะ
มอบหมายให้บุคคลหรือสถาบันให้ความเห็นเพื่อประกอบการพิจารณาจะต้องเป็นรายงานการ
ประเมินผลกระทบสิ่งแวดล้อมสำหรับโครงการ กิจการ หรือการดำเนินการของหน่วยงานของรัฐ
หรือของหน่วยงานของรัฐดำเนินการร่วมกับเอกชน หรือของภาคเอกชนที่จะต้องได้รับอนุญาต
ตามกฎหมาย และต้องมีลักษณะหนึ่งลักษณะใด ดังต่อไปนี้

(๑) เป็นรายงานการประเมินผลกระทบสิ่งแวดล้อมสำหรับโครงการ กิจการ หรือ การดำเนินการที่อาจมีผลกระทบต่อทรัพยากรธรรมชาติ คุณภาพสิ่งแวดล้อม สุขภาพ อนามัย คุณภาพชีวิตหรือส่วนได้เสียสำคัญอื่นใดของประชาชนหรือชุมชนหรือสิ่งแวดล้อมอย่างรุนแรง ตามประกาศกระทรวงทรัพยากรธรรมชาติและสิ่งแวดล้อมว่าด้วยการกำหนดโครงการ กิจการ หรือการดำเนินการที่อาจมีผลกระทบต่อทรัพยากรธรรมชาติ คุณภาพสิ่งแวดล้อม สุขภาพ อนามัย คุณภาพชีวิต ของประชาชนในชุมชนอย่างรุนแรง ซึ่งต้องจัดทำรายงานการประเมินผลกระทบสิ่งแวดล้อม และหลักเกณฑ์ วิธีการ และเงื่อนไขในการจัดทำรายงานการประเมินผลกระทบสิ่งแวดล้อม

(๒) เป็นรายงานการประเมินผลกระทบสิ่งแวดล้อมสำหรับโครงการ กิจการ หรือการ ดำเนินการตามประกาศกระทรวงทรัพยากรธรรมชาติและสิ่งแวดล้อมว่าด้วยการกำหนดโครงการ กิจการ หรือการดำเนินการซึ่งต้องจัดทำรายงานการประเมินผลกระทบสิ่งแวดล้อม และหลักเกณฑ์ วิธีการ และเงื่อนไขในการจัดทำรายงานการประเมินผลกระทบสิ่งแวดล้อม ซึ่งมีลักษณะหนึ่ง ลักษณะใด ดังต่อไปนี้

(ก) มีความยุ่งยากซับซ้อนซึ่งต้องจัดทำควบคู่กันไปโดยไม่สามารถแยก โครงการ กิจการ หรือการดำเนินการออกจากกันได้อย่างเป็นเอกเทศ

(ข) มีการใช้เทคโนโลยีขั้นสูงหรือใช้เทคโนโลยีใหม่ ซึ่งแม้จะมีการใช้อย่าง แพร่หลายในต่างประเทศแต่ไม่เคยนำมาใช้ในประเทศไทย

(ค) ต้องใช้ผู้ชำนาญเฉพาะด้าน หรือมีผู้มีความรู้ความเชี่ยวชาญอยู่ในวงจำกัด

ข้อ ๓ การมอบหมายให้บุคคลหรือสถาบันใดให้ความเห็นประกอบการพิจารณา รายงานการประเมินผลกระทบสิ่งแวดล้อมของคณะกรรมการผู้ชำนาญการ ต้องคำนึงถึงประสิทธิภาพ ในการกำหนดมาตรการป้องกันและแก้ไขผลกระทบสิ่งแวดล้อม การไม่สร้างความแตกแยกใน ชุมชนหรือสังคมความรวดเร็ว และความคุ้มค่าในการให้บริการพิจารณา รายงานการประเมิน ผลกระทบสิ่งแวดล้อมและต้องไม่สร้างภาระให้กับผู้ดำเนินการ ผู้ขออนุญาต หรือหน่วยงานของรัฐ เจ้าของโครงการ กิจการ หรือการดำเนินการจนเกินสมควรกว่าเหตุ

การพิจารณามอบหมายให้บุคคลหรือสถาบันใดให้ความเห็นประกอบการพิจารณา รายงานการประเมินผลกระทบสิ่งแวดล้อมหรือไม่ และในเรื่องใดให้เป็นดุลพินิจของคณะกรรมการ ผู้ชำนาญการและให้ถือว่าเป็นที่สุด

ข้อ ๔ บุคคลธรรมดาซึ่งได้รับมอบหมายจากคณะกรรมการผู้ชำนาญการเพื่อให้ความเห็น ประกอบการพิจารณา รายงานการประเมินผลกระทบสิ่งแวดล้อม ต้องมีคุณสมบัติ และไม่มี ลักษณะต้องห้าม ดังต่อไปนี้

(๑) มีวุฒิการศึกษาไม่ต่ำกว่าปริญญาโทหรือเทียบเท่า

(๒) มีประสบการณ์ความเชี่ยวชาญเฉพาะด้านในเรื่องที่คณะกรรมการผู้ชำนาญการ มอบหมายอย่างน้อย ๑๐ ปี

(๓) ไม่เป็นบุคคลล้มละลาย

(๔) ไม่เป็นคนไร้ความสามารถหรือคนเสมือนไร้ความสามารถ

(๕) ไม่ต้องคำพิพากษาถึงที่สุดให้จำคุก เว้นแต่เป็นความผิดลหุโทษหรือความผิด อันได้กระทำโดยประมาท

(๖) ไม่เคยทำหรือมีส่วนร่วมในการทำรายงานการประเมินผลกระทบสิ่งแวดล้อม อันเป็นเท็จ

(๗) ไม่เป็นผู้มีส่วนร่วมในการจัดทำรายงานการประเมินผลกระทบสิ่งแวดล้อมโครงการ กิจการ หรือการดำเนินการนั้นๆ

(๘) ไม่เป็นข้าราชการหรือเจ้าหน้าที่หรือบุคลากรในสังกัดสำนักงานนโยบายและ แผนทรัพยากรธรรมชาติและสิ่งแวดล้อม หรือหน่วยงานของรัฐตามที่คณะกรรมการสิ่งแวดล้อม แห่งชาติมอบหมายให้ปฏิบัติหน้าที่แทน

(๙) ไม่เคยถูกสั่งเพิกถอนใบอนุญาตประกอบวิชาชีพ

(๑๐) ไม่มีส่วนได้เสียไม่ว่าโดยตรงหรือโดยอ้อม หรือมีความเกี่ยวข้องสัมพันธ์ไม่ว่าทางใด กับผู้ดำเนินการหรือผู้ขออนุญาตโครงการ กิจการ หรือการดำเนินการนั้นๆ

ข้อ ๕ นิติบุคคลซึ่งได้รับมอบหมายจากคณะกรรมการผู้ชำนาญการเพื่อให้ความเห็น ประกอบการพิจารณารายงานการประเมินผลกระทบสิ่งแวดล้อม ต้องมีคุณสมบัติ และไม่มี ลักษณะต้องห้าม ดังต่อไปนี้

(๑) มีวัตถุประสงค์เกี่ยวกับการให้คำปรึกษาหรือคำแนะนำในเรื่องที่ได้รับมอบหมาย หรือมีประสบการณ์ให้คำปรึกษาหรือคำแนะนำในเรื่องที่ได้รับมอบหมายมาแล้วไม่น้อยกว่า ๕ ปี และมีผลงานที่ดำเนินการเสร็จแล้วเกี่ยวกับเรื่องที่ได้รับมอบหมายไม่น้อยกว่า ๓ เรื่อง

(๒) ไม่ถูกศาลสั่งพิทักษ์ทรัพย์ หรือล้มละลาย

(๓) ไม่เคยทำหรือมีส่วนร่วมในการทำรายงานการประเมินผลกระทบสิ่งแวดล้อม อันเป็นเท็จ

(๔) ไม่เป็นผู้มีส่วนร่วมในการจัดทำรายงานการประเมินผลกระทบสิ่งแวดล้อม โครงการ กิจการ หรือการดำเนินการนั้นๆ

- (๕) ไม่เคยถูกสั่งเพิกถอนใบอนุญาตประกอบวิชาชีพ
(๖) ไม่มีส่วนได้เสียไม่ว่าโดยตรงหรือโดยอ้อม หรือมีความเกี่ยวข้องสัมพันธ์ไม่ว่าทางใด กับผู้ดำเนินการหรือผู้ขออนุญาตโครงการ กิจการ หรือการดำเนินการนั้นๆ
(๗) บุคลากรที่ให้ความเห็นในเรื่องที่ได้รับมอบหมายของนิติบุคคลต้องมีคุณสมบัติ และไม่มีลักษณะต้องห้ามตามข้อ ๔

ข้อ ๖ สถาบันซึ่งได้รับมอบหมายจากคณะกรรมการผู้ชำนาญการเพื่อให้ความเห็น เพื่อประกอบการพิจารณารายงานการประเมินผลกระทบล้างผล สอดคล้อง ต้องมีคุณสมบัติ และไม่มี ลักษณะต้องห้าม ดังต่อไปนี้

(๑) เป็นสถาบันที่จัดการเรียนการสอนในเรื่องที่ได้รับมอบหมายมาแล้วอย่างต่อเนื่อง ไม่น้อยกว่า ๑๐ ปี หรือเป็นสถาบันวิชาชีพที่ดำเนินการในเรื่องที่ได้รับมอบหมายมาแล้ว ไม่น้อยกว่า ๕ ปี

(๒) มีคุณสมบัติ และไม่มีลักษณะต้องห้ามตามข้อ ๕ (๒) ถึง (๗)

ข้อ ๗ ค่าตอบแทนของบุคคลหรือสถาบันที่คณะกรรมการผู้ชำนาญการมอบหมาย ให้ความเห็นประกอบให้เป็นที่กำหนดในพระราชกฤษฎีกาว่าด้วยเบี้ยประชุมคณะกรรมการ ผู้ชำนาญการ และค่าตอบแทนบุคคลหรือสถาบันที่คณะกรรมการผู้ชำนาญการมอบหมาย

ข้อ ๘ ประกาศนี้ให้ใช้บังคับตั้งแต่วันถัดจากวันประกาศในราชกิจจานุเบกษาเป็นต้นไป

ประกาศ ณ วันที่ ๓๑ ตุลาคม พ.ศ. ๒๕๖๓

พลเอก ประวิตร วงษ์สุวรรณ

รองนายกรัฐมนตรี ปฏิบัติหน้าที่

ประธานกรรมการสิ่งแวดล้อมแห่งชาติ

ประกาศในราชกิจจานุเบกษา เล่ม ๑๓๘ ตอนพิเศษ ๑๑ ง วันที่ ๑๔ มกราคม ๒๕๖๔

ระเบียบคณะกรรมการสิ่งแวดล้อมแห่งชาติ
ว่าด้วยหลักเกณฑ์ วิธีการ และเงื่อนไขในการจ่ายค่าตอบแทนให้แก่บุคคลหรือสถาบัน
ที่คณะกรรมการผู้ชำนาญการมอบหมายเพื่อให้ความเห็นประกอบการพิจารณา
รายงานการประเมินผลกระทบต่อสิ่งแวดล้อม

W.F. ๒๕๖๔



โดยที่เป็นการสมควรวางระเบียบกำหนดหลักเกณฑ์ วิธีการ และเงื่อนไขการจ่ายค่าตอบแทน ให้แก่บุคคลหรือสถาบันที่คณะกรรมการผู้ชำนาญการมอบหมายเพื่อให้ความเห็นประกอบการ พิจารณารายงานการประเมินผลกระทบล้างผลให้มีความชัดเจน และเพื่อให้หน่วยงานของรัฐ ที่เกี่ยวข้องจะได้นำไปยึดถือปฏิบัติเป็นแนวทางเดียวกัน

อาศัยอำนาจตามความในมาตรา ๑๓ (๔) แห่งพระราชบัญญัติส่งเสริมและรักษาคุณภาพ สิ่งแวดล้อมแห่งชาติ พ.ศ. ๒๕๓๕ และมาตรา ๗ วรรคสองของพระราชกฤษฎีกาเบี้ยประชุม คณะกรรมการผู้ชำนาญการ และค่าตอบแทนบุคคลหรือสถาบันที่คณะกรรมการผู้ชำนาญการมอบหมาย พ.ศ. ๒๕๖๓ และตามคำสั่งสำนักนายกรัฐมนตรีที่ ๒๓๙/๒๕๖๓ ลงวันที่ ๑๓ สิงหาคม พ.ศ. ๒๕๖๓ เรื่อง มอบหมายและมอบอำนาจให้รองนายกรัฐมนตรี และรัฐมนตรีประจำสำนักนายกรัฐมนตรีปฏิบัติ หน้าที่ประธานกรรมการในคณะกรรมการต่างๆ ตามกฎหมาย และระเบียบสำนักนายกรัฐมนตรี ประกอบกับมติคณะกรรมการสิ่งแวดล้อมแห่งชาติ ในการประชุมครั้งที่ ๑/๒๕๖๔ เมื่อวันที่ ๒๕ มกราคม ๒๕๖๔ จึงออกระเบียบ ดังต่อไปนี้

ข้อ ๑ ระเบียบนี้เรียกว่า “ระเบียบคณะกรรมการสิ่งแวดล้อมแห่งชาติ ว่าด้วยหลักเกณฑ์ วิธีการ และเงื่อนไขในการจ่ายค่าตอบแทนให้แก่บุคคลหรือสถาบันที่คณะกรรมการผู้ชำนาญการมอบหมาย เพื่อให้ความเห็นประกอบการพิจารณารายงานการประเมินผลกระทบล้างผล พ.ศ. ๒๕๖๔”

ข้อ ๒ ระเบียบนี้ให้ใช้บังคับตั้งแต่วันถัดจากวันประกาศในราชกิจจานุเบกษาเป็นต้นไป

ข้อ ๓ บรรดาระเบียบ ข้อบังคับ มติ หรือคำสั่งอื่นใด ที่ขัดหรือแย้งกับระเบียบนี้ ให้ใช้ระเบียบนี้แทน

ข้อ ๔ ให้เลขาธิการสำนักงานนโยบายและแผนทรัพยากรธรรมชาติและสิ่งแวดล้อม รักษาการตามระเบียบนี้ และวินิจฉัยปัญหา หรือสิ่งการเกี่ยวกับการปฏิบัติตามระเบียบนี้

ข้อ ๕ การให้ความเห็นประกอบการพิจารณารายงานการประเมินผลกระทบล้างผล ที่จะจ่ายค่าตอบแทนได้นั้น ต้องมีลักษณะโครงการ กิจการ หรือการดำเนินการ และบุคคลหรือ

สถาบันที่ให้ความเห็นต้องมีคุณสมบัติ ตามที่กำหนดในประกาศคณะกรรมการสิ่งแวดล้อมแห่งชาติ เรื่อง หลักเกณฑ์การมอบหมายให้บุคคลหรือสถาบันให้ความเห็นประกอบการพิจารณารายงาน การประเมินผลกระทบสิ่งแวดล้อมของคณะกรรมการผู้ชำนาญการ

ข้อ ๖ การมอบหมายของคณะกรรมการผู้ชำนาญการให้บุคคล หรือสถาบันใดเพื่อให้ ดำเนินการตามข้อ ๕ จะต้องลงมติให้ชัดเจนว่าจะมอบหมายบุคคลหรือสถาบันใด พร้อมทั้งระบุ ประเด็นหรือขอบเขตการพิจารณากำหนดระยะเวลาดำเนินการ วิธีการนำเสนอความเห็นประกอบการ พิจารณารายงานการประเมินผลกระทบสิ่งแวดล้อม และจำนวนเงินค่าตอบแทนให้ชัดเจน และ ให้ฝ่ายเลขานุการคณะกรรมการผู้ชำนาญการ ดำเนินการมอบหมายบุคคลหรือสถาบันดังกล่าวต่อไป ทั้งนี้ คณะกรรมการผู้ชำนาญการอาจเชิญบุคคลหรือสถาบันดังกล่าว มาให้ความเห็นต่อที่ประชุม คณะกรรมการผู้ชำนาญการ ด้วยก็ได้

ข้อ ๗ ให้สำนักงานนโยบายและแผนทรัพยากรธรรมชาติและสิ่งแวดล้อม หรือหน่วยงาน ของรัฐที่มีคณะกรรมการผู้ชำนาญการปฏิบัติหน้าที่พิจารณารายงานการประเมินผลกระทบ สิ่งแวดล้อมหรือหน่วยงานของรัฐตามที่คณะกรรมการสิ่งแวดล้อมแห่งชาติมอบหมายให้ปฏิบัติ หน้าที่แทนสำนักงานนโยบายและแผนทรัพยากรธรรมชาติและสิ่งแวดล้อม เกี่ยวกับการดำเนิน การพิจารณารายงานการประเมินผลกระทบสิ่งแวดล้อม ตั้งงบประมาณเพื่อเบิกจ่ายค่าตอบแทน ให้แก่บุคคลหรือสถาบันที่คณะกรรมการผู้ชำนาญการมอบหมายเพื่อให้ความเห็นประกอบการ พิจารณารายงานการประเมินผลกระทบสิ่งแวดล้อม

ข้อ ๘ บุคคล หรือสถาบัน จะได้รับค่าตอบแทนในอัตราไม่เกิน ๒๐,๐๐๐ บาท ต่อการจัดทำ ความเห็นเพื่อประกอบการพิจารณารายงานการประเมินผลกระทบสิ่งแวดล้อมหนึ่งโครงการ และ ให้สำนักงานนโยบายและแผนทรัพยากรธรรมชาติและสิ่งแวดล้อม หรือหน่วยงานของรัฐที่มี คณะกรรมการผู้ชำนาญการปฏิบัติหน้าที่พิจารณารายงานการประเมินผลกระทบสิ่งแวดล้อม หรือ หน่วยงานของรัฐตามที่คณะกรรมการสิ่งแวดล้อมแห่งชาติมอบหมายให้ปฏิบัติหน้าที่แทนสำนักงาน นโยบายและแผนทรัพยากรธรรมชาติและสิ่งแวดล้อม เกี่ยวกับการดำเนินการพิจารณารายงาน การประเมินผลกระทบสิ่งแวดล้อม จ่ายค่าตอบแทนเมื่อคณะกรรมการผู้ชำนาญการ ได้รับความเห็นไว้ ประกอบการพิจารณารายงานการประเมินผลกระทบสิ่งแวดล้อมโครงการดังกล่าวและมีความเห็น ให้จ่ายค่าตอบแทนได้

ข้อ ๙ การจ่ายเงินให้กับบุคคล หรือสถาบัน ที่ได้รับมอบหมายตามข้อ ๘ ให้สำนักงาน นโยบายและแผนทรัพยากรธรรมชาติและสิ่งแวดล้อม หรือหน่วยงานของรัฐที่มีคณะกรรมการ ผู้ชำนาญการปฏิบัติหน้าที่พิจารณารายงานการประเมินผลกระทบสิ่งแวดล้อม หรือหน่วยงานของรัฐ ตามที่คณะกรรมการสิ่งแวดล้อมแห่งชาติมอบหมายให้ปฏิบัติหน้าที่แทนสำนักงานนโยบายและ แผนทรัพยากรธรรมชาติและสิ่งแวดล้อม เกี่ยวกับการดำเนินการพิจารณารายงานการประเมินผลกระทบ สิ่งแวดล้อม ให้จ่ายค่าตอบแทนตามระเบียบกระทรวงการคลัง ว่าด้วยการเบิกเงินจากคลัง การรับเงิน การจ่ายเงิน การเก็บรักษาเงิน และการนำเงินส่งคลัง ที่ถือใช้ในปัจจุบัน

ประกาศ ณ วันที่ ๑๘ มีนาคม พ.ศ. ๒๕๖๔

พลเอก ประวิตร วงษ์สุวรรณ

รองนายกรัฐมนตรี ปฏิบัติหน้าที่

ประธานกรรมการสิ่งแวดล้อมแห่งชาติ

ประกาศในราชกิจจานุเบกษา เล่ม ๑๓๘ ตอนพิเศษ ๘๕ ง วันที่ ๒๑ เมษายน ๒๕๖๔

ระบบการประเมินผลกระทบสิ่งแวดล้อมของประเทศไทย

ที่ปรึกษา	ดร.รวิวรรณ ดร.พิรุณ นายประเสริฐ นายมนต์สังข์ นางเสาวภา	ภูริเดช สัยะสิทธิ์พานิช ศิรินภาพร ภูศิริวัฒน์ หิญาชีระนันท์
คณะผู้ดำเนินการ	นางสาวสุจิตรา นางสาวจิ๋วโรบล นางสาวปริญญช นายรังสรรค์ นางสาวนุจรินทร์ นางสาวศุภวรรณ นางสาวศิริกาญจน์ นางสาวนลินี	อยู่ทอง แสงสว่าง เลิศศรีศรีมีมาลา พรมภาพ วงศ์เอี่ยม ลำสัน ชลพิทักษ์วงศ์ ชัยสนิท
ISBN	978-616-316-514-5	
พิมพ์ครั้งที่ ๑	พฤษภาคม ๒๕๖๒	จำนวน ๑,๐๐๐ เล่ม
พิมพ์ครั้งที่ ๒	พฤษภาคม ๒๕๖๓	จำนวน ๑,๐๐๐ เล่ม
พิมพ์ครั้งที่ ๓	กันยายน ๒๕๖๔	จำนวน ๒,๐๐๐ เล่ม
จัดพิมพ์และเผยแพร่โดย	กองพัฒนาระบบการวิเคราะห์ผลกระทบสิ่งแวดล้อม สำนักงานนโยบายและแผนทรัพยากรธรรมชาติและสิ่งแวดล้อม ๑๑๘/๑ อาคารทิปโก้ ๒ ถนนพระรามที่ ๖ แขวงพญาไท เขตพญาไท กรุงเทพฯ ๑๐๔๐๐ โทรศัพท์ ๐๒-๒๖๕-๖๖๗๕, ๐๒-๒๖๕-๖๕๐๐ กด ๖ ต่อ ๖๘๒๗, ๖๘๓๒, ๖๘๓๔	



สำนักงานนโยบายและแผนทรัพยากรธรรมชาติและสิ่งแวดล้อม
๑๑๘/๑ อาคารทีปโก ๒ ถนนพระรามที่ ๖ แขวงพญาไท เขตพญาไท กรุงเทพมหานคร ๑๐๕๐๐
โทรศัพท์ ๐๒-๒๖๕-๖๖๗๕, ๐๒-๒๖๕-๖๕๐๐ กด ๖ ต่อ ๖๘๒๗ ๖๘๓๒ ๖๘๓๔